

# AUKTIONSHAUS

Christoph Gärtner GmbH & Co. KG



## 3. AUKTION

27. - 29. März 2007

② *Sammlungen / collections*





## VERSTEIGERUNGSFOLGE – AUCTION SCHEDULE



Wir freuen uns, Sie in unserem Auktionssaal zu begrüßen:  
We are looking forward to welcome you in our auction hall:

**VERSTEIGERER – AUCTIONEER: CHRISTOPH GÄRTNER**

### DIENSTAG, 27. MÄRZ 2007 – TUESDAY, MARCH 27, 2007

<b>EINZELLOSE SINGLE LOTS</b>	ab	9.00 Uhr 9.00 am	Übersee / Overseas A - Z	1 - 2083
	ab	15.00 Uhr 3.00 pm	Europa A - Z	2100 - 4213

### MITTWOCH, 28. MÄRZ 2007 – WEDNESDAY, MARCH 28, 2007

	ab	9.00 Uhr 9.00 am	Thematische Philatelie / Thematics	4220 - 4479
	ab	10.00 Uhr 10.00 am	Altdeutsche Staaten, Dt. Reich Flug- + Zeppelinpost ( <i>ab ca. 13.00 Uhr</i> ) Dt. Auslandspostämter + Kolonien, Dt. Nebengebiete	4500 - 6436
	ab	15.00 Uhr 3.00 pm	Deutschland ab 1945, SBZ, DDR, Berlin, Bund	6437 - 7400
	ab	18.00 Uhr 6.00 pm	Liquidation	7401 - 7879

### DONNERSTAG, 29. MÄRZ 2007 – THURSDAY, MARCH 29, 2007

<b>SAMMLUNGEN COLLECTIONS</b>	ab	9.00 Uhr 9.00 am	Übersee A - Z, Thematik,	8000 - 8745
	ab	11.30 Uhr 11.30 am	Europa A - Z	8746 - 9557
	ab	15.00 Uhr 3.00 pm	Nachlässe, Nachtrag	9600 - 9799
	ab	16.00 Uhr 4.00 pm	Altdeutsche Staaten, Dt. Reich, Dt. Auslandspostämter + Kolonien, Dt. Nebengebiete, SBZ, DDR, Berlin, Bund	9800 - 10807

## IMPRESSUM – IMPRINT

---

### Auktionshaus Christoph Gärtner GmbH & Co. KG

Steinbeisstraße 6+8  
74321 Bietigheim-Bissingen  
GERMANY

Tel. +49 - (0)7142 - 789 400  
Fax. +49 - (0)7142 - 789 410

[www.auktionen-gaertner.de](http://www.auktionen-gaertner.de)  
[info@auktionen-gaertner.de](mailto:info@auktionen-gaertner.de)

Sitz / registered office: 71732 Tamm

Handelsregister / commercial register: HRA 1183-Bes (Vaihingen/Enz)

Steuer-Nr: 71371/08405

USt.-Id.Nr./VAT-ID No.: DE 244 027 995

Persönlich haftende Gesellschafterin – personally liable companion:

Auktionshaus Christoph Gärtner Verwaltungs-GmbH

Sitz: 71732 Tamm Amtsgericht: Vaihingen Enz HRB 2375-Bes

Geschäftsführer/president: Christoph Gärtner

## BANKVERBINDUNGEN – BANKING DETAILS

---

### **Deutsche Bank PGK AG**

(BLZ 604 700 24)	Konto Nr. 0888016	IBAN: DE06 6047 0024 0088 8016 00
		BIC: DEUTDEDB604

### **Kreissparkasse Ludwigsburg**

(BLZ 604 500 50)	Konto Nr. 30016215	IBAN: DE 1660 45 00 500030016215
		BIC: SOLADES1 LBG

### **Postbank Stuttgart**

(BLZ 600 100 70)	Konto Nr. 108363707	IBAN: DE 69 6001 0070 0108 3637 07
		BIC: PBNKDEFF

### **Kreditkartenzahlung – credit card**

(zzgl. 4 % Gebühr/additional 4 % service charge)







**Liebe Freunde des Hauses Gärtner,**

nach unserer erfolgreichen 2. Auktion im Dezember 2006 freue ich mich sehr, Sie zu unserer  
**3. Auktion vom 27. bis 29 März 2007 einzuladen.**

Durch viele interessante Einlieferungen können wir Ihnen ein außergewöhnlich vielseitiges und umfangreiches Angebot präsentieren. An dieser Stelle möchte ich ein großes „DANKESCHÖN“ an die Einlieferer aussprechen.  
Aufgrund des großen Umfanges erhalten Sie dieses Mal zwei Auktionskataloge.

**Band 1 Einzellose**

**7.400 Einzellose davon 2083 Übersee – 2113 Europa, 259 Thematik und 2.900 Einzellose Deutschland.**

**Band 2 Sammlungen**

**Ca. 3200 Sammlungen, Posten und komplett belassene Nachlässe.**

Darüber hinaus haben wir die Auktionstage von zwei auf drei Tage verlängert.

Ab Los 7401 finden Sie eine Rubrik mit fast 500 Sammellosen - die Liquidation, die Sie in **Band 2** auf den rosa Seiten finden. Auf Wunsch der Einlieferer sollen möglichst alle Lose verkauft werden. Jedes akzeptable Untergebot können wir daher berücksichtigen.

Wir würden uns freuen, Sie persönlich in Bietigheim zur Auktion begrüßen zu können.  
Bitte beachten Sie unsere großzügigen Besichtigungszeiten.

Haben Sie viel Freude bei der Durchsicht unserer Auktionskataloge und guten Erfolg bei der Abgabe Ihrer Gebote.  
Bis zur Auktion wünsche ich Ihnen alles Gute

Ihr

Christoph Gärtner

Mein herzlichster Dank gilt allen voran meiner Frau Regina + meiner Tochter Carolin.

Ebenso danke ich meinem engagiertem Team + meiner Grafikerin Christina Glück. Nur durch den herausragenden, überdurchschnittlichen Einsatz aller ist dieser Katalog entstanden.

# INHALTSVERZEICHNIS – INDEX

## ÜBERSEE – OVERSEAS

- Abu Dhabi 2 - 4  
Aden 5 - 14, 8000  
Ägypten 15 - 33, 7401, 8001 - 8013  
Äquatorial-Guinea 34 , 8014  
Äthiopien 35 - 43  
Afar und Issa 44  
Afghanistan 45 - 52 , 8015  
Aitutaki 53  
Alexandrette 54 - 55  
Algerien 56 - 58, 7402, 8016  
Angola 59 - 61  
Antigua 62, 8017  
Argentinien 63 - 72, 8018 - 8035  
Australien 73 - 93, 8036 - 8060  
Bahamas 94 - 96, 8061 - 8062  
Bahrain-Inseln 97 - 102, 8063 - 8067  
Bangladesch 103  
Barbados 104 - 108, 8068  
Basutoland 109 - 112  
Belgisch-Kongo 113 - 123, 8069 - 8071  
Belize 8072  
Benin 124  
Bermuda-Inseln 125 - 126  
Betschuanaland 127 - 130  
Bhutan 8073  
Birma 131 - 133, 8074 - 8078  
Bolivien 134 - 138, 8079  
Brasilien 139 - 164, 8080 - 8093  
Britische Kolonien 165  
Britisch-Guyana 166 - 167, 8094 - 8095  
Britisch-Honduras 168 - 171  
Britisch-Ostafrika und Uganda 172 - 177  
Britisch-Ozeanien 8096  
Britisch-Somaliland 178 - 182  
Britisch-Salomoninseln 182 A - 183  
Britische Südafrika-Gesellschaft 184 - 193  
Brunei 194 - 195, 8097  
Burundi 8098  
Canada 196 - 219, 8099 - 8108  
Ceylon 220 - 229, 8109 - 8111  
Chile 230 - 241, 8112 - 8118  
China 242 - 348, 7404, 8119 - 8147  
Cilcien 349  
Cook-Inseln 350 - 351  
Costa Rica 352 - 365, 8148  
Cuba 366 - 383, 8149 - 8154  
Curacao 384  
Dänisch-Westindien 385 - 386  
Dahomey 387  
Dom. Republik 388 - 392, 8155 - 8156  
Dschibuti 8157  
Dubai 394 - 407  
Ecuador 408 - 412, 8158 - 8160  
Falklandinseln 413, 8161  
Fernando Poo 414 - 417  
Fidschi-Inseln 418 - 420  
Französisch-Äquatorial-Afrika 421 - 425  
Französisch-Guyana 426 - 427  
Französisch-Indien 428  
Französisch-Indochina 429 - 435, 8162  
Französisch-Kongo 436 - 438  
Französisch-Sudan 439 - 440  
Französische Gebiete 441, 8163  
Französische Somaliküste 442  
Funchal 443 - 445  
Gabunische Republik 446, 8164  
Gambia 8165  
Ghana 8166  
Gilbert- und Ellice-Inseln 447 - 454  
Goldküste 455 - 470, 8167 - 8168  
Grenada 471 - 474, 8169 - 8170  
Guadeloupe 475 - 477  
Guam 478  
Guatemala 479 - 488, 8171 - 8172  
Guinea 7405, 8173 - 8174  
Guyana 489 - 490  
Haiti 491 - 499, 7408, 8175 - 8181  
Hawaii 500 - 511, 8182  
Hedschas 512 - 518  
Holy-Land 519 - 590, 8183 - 8184  
Honduras 591 - 594, 8185 - 8186  
Hongkong 595 - 638, 8187 - 8196  
Indien 639 - 690, 8197 - 8303  
Indonesien 8204  
Irak 691 - 707, 8205 - 8206  
Iran 708 - 765, 7409, 8207 - 8216  
Israel 766 - 776, 7410 - 7411, 8217 - 8226  
Italienisch-Eritrea 777 - 780  
Italienisch-Libyen 781  
Italienisch-Somaliland 782 - 790  
Italienisch-Tripolitanien 791 - 792  
Jamaica 793 - 803  
Japan 804 - 1014, 7412, 8227 - 8242  
Jemen 1015 - 1042, 8243  
Jordanien 1043 - 1052, 8244  
Jungferninseln 1053 - 1054, 8245  
Kambodscha + Laos 1055, 8246 - 8248  
Kamerun 1056 - 1060  
Kap der Guten Hoffnung 1061 - 1073, 8249  
Kap Verde 1074, 8250 - 8260  
Karibik 8667 - 8671  
Kaschmir (Cashmere) 1075 - 1076  
Kenia 1077 - 1078, 8261  
Kokos-Inseln 1079  
Kolumbien 1080 - 1116, 8262 - 8266  
Korea 1117 - 1151, 8267 - 8274  
Kuwait 1152 - 1161, 8275 - 8280  
Labuan 1162 - 1166  
Lagos 1167 - 1168  
Laos 1169 - 1171, 8281  
Leeward-Inseln 1172 - 1175  
Libanon 1176 - 1182, 8282 - 8283  
Liberia 1183 - 1209, 8284 - 8288  
Libyen 1210 - 1211  
Macau 1212 - 1225  
Madagaskar 1226 - 1229, 7413, 8289  
Malaysia 1230 - 1231, 8290 - 8291  
Malaiische Staaten 1232 - 1275, 8292 - 8296  
Malediven 1276 - 1277  
Manama 8297  
Mandschuko (Manchuko) 1278, 8298  
Marokko 1279, 8299  
Martinique 1280  
Mauritius 1281 - 1302, 8300  
Mexiko 1303 - 1318, 8301 - 8309  
Mocambique 1319 - 1322, 8310  
Mongolei 1323, 8311  
Natal 1324 - 1326  
Nauru 8312  
Nedschd 1327 - 1332  
Nepal 1333 - 1338, 8313  
Neue Hebriden 1339 - 1342  
Neufundland 1324 - 1349, 8314  
Neuguinea 1350 - 1352  
Neukaledonien 1353 - 1356  
Neuschottland 1357 - 1358  
Neuseeland 1359 - 1372, 7414, 8315 - 8317  
Neusüdwailes 1373 - 1384, 8318  
Nicaragua 1385 - 1392, 8319 - 8324  
Niederländisch-Indien 1393 - 1416  
Niederländische-Antillen 8325  
Niederländisch-Neuguinea 1417 - 1423  
Nigeria 1424 - 1426  
Nigerküste 1427 - 1432  
Nordborneo 1433 - 1449, 8326 - 8327  
Norfolk-Inseln 1449  
Nord-Nigeria 1450  
Nord-Rhodesien 1451 - 1453  
Nyassaland - Britisch-Zentralafrika 1454  
Oman 1455 - 1456, 8328  
Oranjestad 1457 - 1464  
Ostafrika. Gemeinschaft 1465  
Pakistan 1466 - 1471, 8329, 8339  
Palästina 1472 - 1494, 8330 - 8338  
Panama 1495 - 1506  
Panama-Kanalzone 1507 - 1508  
Papua 1509, 8340 - 8341  
Paraguay 1510 - 1513, 8342 - 8343  
Penrhyn 1514 - 1515  
Peru 1516 - 1532, 8344  
Philippinen 1533 - 1542, 1543 - 1551, 8345 - 8348  
Pitcairn 1552  
Portugiesisch-Indien 1553  
Portugiesische Nyassagesellschaft 1556  
Portugiesische Überseeprovinzen 1554 - 1555  
Puerto Rico 1557 - 1564  
Qatar 1565 - 1567, 8349  
Queensland 1568 - 1586, 8350 - 8351  
Rarotonga 1587  
Ras al Khaimah 1588  
Reunion 1589  
Rhodesien 1590 - 1591, 8354  
Riu-Kiu-Inseln 1592 - 1594, 8352 - 8353  
Ruanda-Urundi 1595 - 1597, 8355 - 8357  
St. Helena 1598 - 1599  
St. Kitts-Nevis 1600  
St. Lucia 1601 - 1602  
St. Pierre und Miquelon 1603  
St. Thomas und Prinzeninsel 8371  
Salvador 1604 - 1630, 8358 - 8361  
Samoa 1631 - 1635, 8362  
Saudi-Arabien 1636 - 1651, 8363 - 8367  
Scatta - Ausgaben für Kolumbien 1652 - 1659  
Senegal 1660 - 1663, 8368  
Senegambien und Niger 1664  
Seychellen 1665 - 1676  
Sierra Leone 1677 - 1686  
Singapur 1687 - 1694, 7415 - 7416, 8369  
Somalia 8370  
Spanisch-Guinea 1695 - 1696  
Spanisch-Marokko 1696A - 1699  
Sudan 1700 - 1705, 7417, 8372 - 8374  
Südafrika 1706 - 1723, 7418 - 7419, 8375 - 8377  
Südastralien 1724 - 1732, 8378 - 8379  
Süd-Jemen 1733  
Süd-Nigeria 1734 - 1735  
Süd-Rhodesien 1736 - 1737  
Südwestafrika 1738 - 1742, 8380  
Surinam 1743 - 1748  
Swaziland 1749  
Syrien 1750 - 1764, 8381 - 8382  
Tahiti 1765 - 1767  
Tanganjika 1768 - 1771, 8383  
Tannu-Tuwa 1772 - 1773

Tasmanien 1774 - 1778, 8384  
 Thailand 1779 - 1837, 8385 - 8401  
 Tibet 1838  
 Timor 1839 - 1843  
 Togo 1844 - 1847, 8402  
 Tonga 1848 - 1851  
 Transvaal 1852 - 1858, 7420  
 Trinidad und Tobago 1859 - 1868, 8403 - 8404  
 Tristan da Cunha 1869  
 Trucial Staaten 1870  
 Tunesien 1871 - 1874  
 Turks- und Caicos-Inseln 8405  
 Umm al Kaiwain 1875 - 1879  
 Uruguay 1880 - 1890, 8406 - 8407  
 Venda 7421  
 Venezuela 1891 - 1903, 8408 - 8409  
 Vereinigte Arabische Emirate 1904 - 1909, 8410 - 8413  
 Vereinigte Staaten von Amerika 1910 - 2035, 8414 - 8455  
 Vereinte Nationen 2036 - 2041, 8456 - 8471  
 Victoria 2042 - 2052, 8472 - 8473  
 Vietnam 2053 - 2057, 8474 - 8475  
 Westaustralien 2058 - 2065, 8476  
 Zanzibar 2066 - 2082, 8477  
 Zentralafrikanische Republik 8478  
 Zululand 2083  
 Alle Welt 7424, 8479 - 8581  
 Übersee 7422 - 7423, 8582 - 8603  
 Afrika 8604 - 8619  
 Amerika 8620 - 8636  
 Asien 8637 - 8657  
 Britische Kolonien 8658 - 8666

## EUROPA – EUROPE

Ägäische Inseln 2100 - 2108  
 Albanien 2109 - 2119, 8746 - 8747  
 Andorra - Spanische Post 2120 - 2122, 8748 - 8750  
 Armenien 2123 - 2124  
 Aserbeidschan (Azerbaydjan) 2125  
 Azoren 2126  
 Belgien 2127 - 2178, 7450 - 7453, 8751 - 8775  
 Bosnien und Herzegowina 2179 - 2186, 8776 - 8779  
 Bulgarien 2187 - 2193, 8780 - 8793  
 Campione 2194  
 Dänemark 2195 - 2287, 8795 - 8809  
 Estland 2288 - 2297, 8810  
 Finnland 2298 - 2332, 8811 - 8816  
 Fiume 2333, 8817  
 Frankreich 2334 - 2541, 8818 - 8850  
 Georgien 2542 - 2544  
 Gibraltar 2545 - 2551, 8851  
 Griechenland 2552 - 2610, 7465, 8852 - 8862  
 Großbritannien 2611 - 2733, 7466 - 7467, 8863 - 8898  
 Ionische Inseln 2734  
 Irland 2735 - 2743, 8899 - 8902  
 Island 2744 - 2763, 7468, 8903 - 8905  
 Altitalien 2764 - 2781, 8906 - 8909  
 Italien 2782 - 3027, 7469 - 7470, 8910 - 8929  
 Jugoslawien 3028 - 3031, 8930 - 8946  
 Karpaten-Ukraine 3032  
 Kasachstan 8947  
 Kreta 3033 - 3086

Kroatien 8948 - 8950  
 Lettland 3037 - 3064, 8951 - 8952  
 Liechtenstein 3065 - 3095, 8953 - 8972  
 Litauen 3096 - 3102, 7475 - 7476  
 Luxemburg 3103 - 3118, 7477, 8973 - 8988  
 Malta 3119 - 3135, 8989 - 8990  
 Mittellitauen 8991  
 Monaco 3136 - 3162, 8992 - 9012  
 Montenegro 3163  
 Niederlande 3164 - 3212, 7478, 9013 - 9024  
 Norwegen 3214 - 3226, 9025 - 9030  
 Österreich 3227 - 3474, 9031 - 9139  
 Ostrumelien 3475, 9140 - 9141  
 Polen 3476 - 3522, 7493 - 7496, 9142 - 9154  
 Portugal 3523 - 3540, 9155 - 9183  
 Rumänien 3541 - 3550, 7497, 9184 - 9198  
 Russland 3551 - 3710, 9199 - 9217  
 San Marino 3711 - 3725, 7498, 9218 - 9219  
 Schweden 3726 - 3751, 7499, 9220 - 9237  
 Schweiz 3752 - 3903, 9238 - 9308  
 Serbien 3904 - 3919, 7552, 9309  
 Slowakei 9310  
 Sowjetunion 3920 - 3927, 9311 - 9319  
 Spanien 3928 - 4004, 9320 - 9332  
 Triest 4005 - 4021, 9333 - 9338  
 Tschechoslowakei 4022 - 4029, 9339 - 9349  
 Türkei 4030 - 4140, 9350 - 9379  
 Ukraine 4141 - 4181, 9380 - 9382  
 Ungarn 4182 - 4190, 9383 - 9408  
 Vatikan 4191 - 4205, 9409 - 9419  
 Vereinte Nationen 4206 - 4207, 9420 - 9436  
 Zypern 4208 - 4213, 9437 - 9443  
 Europa-Union 7568 - 7569, 9444 - 9467  
 Europa 7570 - 7579, 9468 - 9548  
 Skandinavien 9549 - 9557

## DEUTSCHLAND – GERMANY

Thematische Philatelie 4220 - 4479, 7425 - 7449, 8672 - 8745  
 Nachlässe 9600 - 9655  
 Wunderkartons 9656 - 9663  
 Deutschland 7634 - 7656, 9800 - 9876  
 Altdeutschland 7580 - 7583, 9877 - 9907  
 Baden 4500 - 4520, 7584, 9908 - 9912  
 Bayern 4521 - 4612, 7585 - 7588, 9913 - 9937  
 Bergedorf 4613 - 4615  
 Braunschweig 4616 - 4625, 9938  
 Bremen 4626 - 4627, 9939 - 9940  
 Elsass-Lothringen 4628 - 4638  
 Hamburg 4639 - 4646, 9941  
 Hannover 4647 - 4658, 7589, 9942 - 9946  
 Helgoland 4659 - 4672  
 Lübeck 4673  
 Mecklenburg-Schwerin 4673 - 4677, 9947 - 9949  
 Mecklenburg-Strelitz 4678  
 Oldenburg 4679 - 4685  
 Preußen 4686 - 4729, 7591, 9950 - 9958  
 Sachsen 4730 - 4751, 9959 - 9964  
 Schleswig-Holstein 4752 - 4755  
 Thurn und Taxis 4756 - 4823, 9965 - 9973  
 Württemberg 4824 - 5003, 9974 - 9991  
 Norddt. Postbezirk 5004 - 5010, 9992 - 9995  
 Deutsches Reich

5011 - 5569, 7598 - 7633, 9996 - 10195  
 Hufeisenstempel 5458 - 5464  
 Ballonpost 5570 - 5573, 10196 - 10197  
 Flugp. Deutschland 5574 - 5597, 10198 - 10203  
 Flugp. Europa 5598 - 5605, 10204 - 10208  
 Flugp. Übersee 5606 - 5623, 10209 - 10213  
 Katapult- und Schleuderflugpost 5624 - 5630  
 Zeppelinpost Deutschland 5631 - 5813, 10214 - 10216  
 Zeppelinpost Europa 5814 - 5851  
 Zeppelinpost Übersee 5852 - 5887  
 Katastrophenpost 5888 - 5908  
 Schiffspost 5909 - 5919, 10217 - 10223  
 Dt. Auslandspostämter 10224 - 10232  
 Dt. Post in China 5920 - 5960, 10240 - 10246  
 Dt. Post in Marokko 5961 - 5965, 10247 - 10249  
 Dt. Post in der Türkei 5967 - 5987, 10250 - 10252  
 Deutsch-Neuguinea 5988 - 5991, 10253  
 Deutsch-Ostafrika 5992 - 6013, 10254 - 10261  
 Deutsch-Südwestafrika 6014 - 6032, 10262 - 10267  
 Dt. Kolonien 6033 - 6112, 10233 - 10239, 10268 - 10274  
 Dt. Besetzung I. Weltkrieg 6113 - 6147, 10275 - 10276  
 Ruhleben 10277  
 Deutsche Abstimmungsgebiete 6148 - 6156, 10278 - 10279, 10284  
 Deutschland Nebengebiete 10280 - 10282  
 Danzig 6157 - 6178, 10285 - 10292  
 Memel 6179 - 6181, 10283  
 Saar 6182 - 6222, 7657 - 7661, 10293 - 10305  
 Sudetenland 6223 - 6230, 10312 - 10315  
 Dt. Besetzung II. Weltkrieg 6231 - 6318, 7662 - 7666, 10306 - 10311, 10316 - 10324  
 Nationales Indien (Freies Indien) 6319  
 Feldpostmarken 6320 - 6355, 10341  
 Kriegspost- und Propagandafälschungen 6356 - 6358  
 Feldpost I. Weltkrieg 6359 - 6361, 10325 - 10331  
 Feldpost II. Weltkrieg 6362 - 6390, 10332 - 10340  
 Kriegsgefangenen-Lagerpost 6391 - 6409, 10342 - 10343, 10345  
 KZ-Post 6410 - 6432, 10344  
 Zensurpost 6433 - 6436, 10346 - 10349  
 Deutschland nach 1945 10350 - 10384  
 Dt. Lokalausgaben 6437 - 6442, 10385 - 10389  
 Alliierte Besetzung 6443 - 6489, 7667 - 7668, 10390 - 10399  
 Sowjetische Zone 6490 - 6655, 10400 - 10424  
 DDR 6656 - 6758, 7673 - 7703, 10425 - 10489  
 Bundesrepublik und Berlin 10490 - 10505  
 Berlin 6759 - 6994, 7704 - 7784, 10506 - 10562  
 Französische Zone 6995 - 7030, 10563 - 10577  
 Bizone 7031 - 7136, 7795 - 7801, 10578 - 10599  
 BRD 7137 - 7396, 7802 - 7879, 10600 - 10722  
 Ansichtskarten 7397, 10729 - 10778  
 Literatur 10723 - 10728  
 Vignetten 10779  
 Geldscheine/Notgeld 7398 - 7400, 10780 - 10795  
 Münzen 6931 - 6935, 10796 - 10807  
 Autographen 4247 - 4248

Liquidation 7401 - 7879

# ANFAHRTSPLAN – ROUTE DESCRIPTION



Routenplaner/routeplanner:  
[www.viamichelin.de](http://www.viamichelin.de)

Fahrpläne/schedules:  
[www.vvs.de](http://www.vvs.de)

## Achtung bitte per Navigationssystem!

Eingabe unter Ort nicht Bietigheim-Bissingen, sondern 71732 Tamm, die Steinbeisstraße ist nur dort finden.

## Attention by GPS!

City: please type in 71732 Tamm not Bietigheim-Bissingen, and the road Steinbeisstraße will be found.

## 1. ...mit dem PKW:

- Autobahn **A 81**, Ausfahrt **Ludwigsburg-Nord**
- **B 27** Richtung **Bietigheim-Bissingen**
- erste Ampel links (vor dem Porsche Gebäude)
- Richtung **Tamm/Gewerbegebiet Laiern III**
- nächste Ampel rechts
- erste Möglichkeit links abbiegen (in die **Robert-Bosch-Straße**)
- danach gleich wieder links
- die nächste rechts in die **Steinbeisstraße** und bei den Firmenflaggen wieder rechts auf unsere Parkplätze

## ...by car:

- highway (Autobahn) **A 81** Stuttgart - Heilbronn, exit: **Ludwigsburg-Nord**
- **B 27** direction **Bietigheim-Bissingen**
- first traffic light left (in front of Porsche company)
- direction **Tamm/Gewerbegebiet Laiern III**
- next traffic light right
- first possibility left (enter **Robert-Bosch-Straße**)
- immediately left again
- right into the **Steinbeisstraße** and at the company flags right again onto our parking lots

## 2. ...mit öffentlichen Verkehrsmitteln:

- ab Hauptbahnhof Stuttgart
- S-Bahn **S 5** Richtung Bietigheim
- nach 25 Min. Ankunft in Bietigheim auf Gleis 5/6
- Treppe hinunter in die Unterführung, abbiegen in Richtung **Buch** bzw. Gleis 8, 9, 10...
- oben nach rechts über zwei Ampeln
- danach gleich rechts die Treppe hoch und den Parkplatz der Firma VALEO überqueren
- rechts halten, an dem Firmengebäude von VALEO vorbei (**Ecke Industriestraße**)
- die **Industriestraße/Laiernstraße** gerade aus, vorbei an den Firmen Hofmeister und Breckle bis zur Bäckerei Stöckle, gegenüber sehen Sie unser blaues Firmengebäude
- der Fußweg dauert ca. 12 Minuten

## ...by public transport:

- from the main station in Stuttgart take the subway **S 5** (S-Bahn) direction Bietigheim
- after 25 min. arrival in Bietigheim at track 5/6
- downstairs in the underpass, keep right in direction **Buch** or track 8, 9, 10...
- upstairs keep right and cross two traffic lights
- immediately right upstairs, cross the parking area of VALEO company
- keep right and pass VALEO building (corner **Industriestraße**)
- follow the **Industriestraße/Laiernstraße**, pass the companies Hofmeister and Breckle till the coffee shop Bäckerei Stöckle, across you can see our blue company building
- the footway lasts about 12 minutes



## BESICHTIGUNG DER AUKTIONSLOSE – VIEWING HOURS

**Besichtigungszeiten in unseren Geschäftsräumen in Bietigheim - Bissingen, Steinbeisstr. 6+8**  
**Viewing hours at our office in Bietigheim - Bissingen, Steinbeisstr. 6+8**

Montag - Freitag Monday - Friday	12. - 16. März 2007 March 12 to 16, 2007	8.30 - 18.00 Uhr 8.30 am - 6.00 pm
<b>Samstag Saturday</b>	<b>17. März 2007 March 17, 2007</b>	<b>8.30 - 16.00 Uhr 8.30 am - 4.00 pm</b>
Montag - Freitag Monday - Friday	19. - 23. März 2007 March 19 to 23, 2007	8.30 - 18.00 Uhr 8.30 am - 6.00 pm
<b>Samstag Saturday</b>	<b>24. März 2007 March 24, 2007</b>	<b>8.30 - 16.00 Uhr 8.30 am - 4.00 pm</b>
Montag Monday	26. März 2007 March 26, 2007	8.30 - 18.00 Uhr 8.30 am - 6.00 pm
Dienstag - Donnerstag Tuesday - Thursday	27. - 29. März 2007 March 27 - 29, 2007	7.30 - Auktionsende 7.30 am - end of Auction

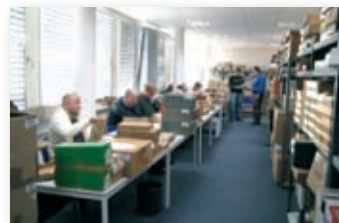

Besichtigungen außerhalb der angegebenen Zeiten sind nach vorheriger Terminabsprache möglich.

**Ausgewählte Einzellose sind an unseren jeweiligen Messeständen in London auf der „Spring Stampex“ und in München bei der „Internationalen Briefmarkenbörse“ zu besichtigen.**

In addition to the regular viewing hours lots may be viewed by appointment.

**Selected single lots will be presented at our booths in London during the „Spring Stampex “ and in Munich during the „Internationale Briefmarkenbörse“.**

## STEIGERUNGSSTUFEN – BIDDING INCREMENTS

Die unverbindlichen Steigerungsstufen liegen im Ermessen des Versteigerers und betragen 5 bis 10 % vom Ausruf:

The non-committal bidding increments are subject to the assessment of the auctioneer, they are between 5 to 10% of the bidding price:

bis/to 100,- €		5,- €
von/from 100,- €	bis/to 250,- €	10,- €
von/from 250,- €	bis/to 700,- €	20,- €
von/from 700,- €	bis/to 1.500,- €	50,- €
von/from 1.500,- €	bis/to 3.000,- €	100,- €
von/from 3.000,- €	bis/to 10.000,- €	200,- €
ab/over 10.000,- €		500,- €

Wir bieten für Sie bei Geboten wie „bestens“, „höchst“, „kaufen“, „auf jeden Fall“, „bis ultimo“ oder ähnlichen Formulierungen bis zum zehnfachen Ausruf!

We bid on your behalf such as „best“, „at the most“, „buy“, „in any case“, „without limit“ or similar description up to 10-fold of the bidding price!

## PARAGRAPH 86a, 86

### Hinweis zu NS-Emblemen und/oder Symbolen:

Bei Belegen, Literatur u.a. mit NS-Emblemen oder -Symbolen verpflichtet sich der Bieter, diese lediglich für historisch-wissenschaftliche Sammelzwecke zu erwerben. Sie sind in keiner Weise propagandistisch, insbesondere im Sinne des § 86 StGB, zu benutzen.

### Notice to NS-Decorations and/or Symbols

The bidder is obliged to purchase samples or literature etc. holding NS-decorations or NS-symbols only for historical and scientific purposes of collecting. They may not be used in any form for propagandistic purposes, esp. in regard to § 86 StGB.

## INTERNET

### Besuchen Sie uns im Internet! – Visit us on the web!

**Abbildungen sämtlicher Einzellose und ausgewählte Sammlungsteile dieser Auktion.**  
**All single lots and some selected parts of collections of this auction are pictured.**

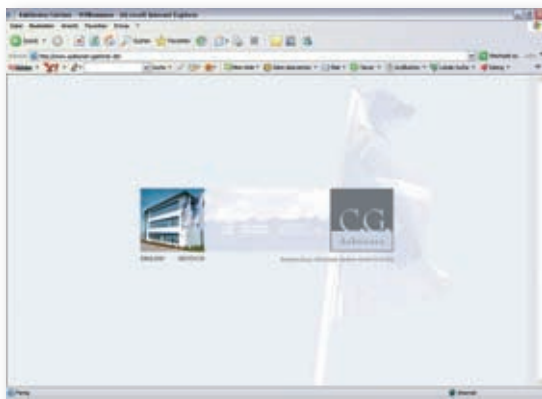

**[www.auktionen-gaertner.de](http://www.auktionen-gaertner.de)**



**Besuchen Sie den Online-Shop unseres Handelshauses! Dort finden Sie mehr als 80.000 Festpreisangebote!**  
**Visit our mail order house and you will find more than 80.000 fixed net-price offers online!**

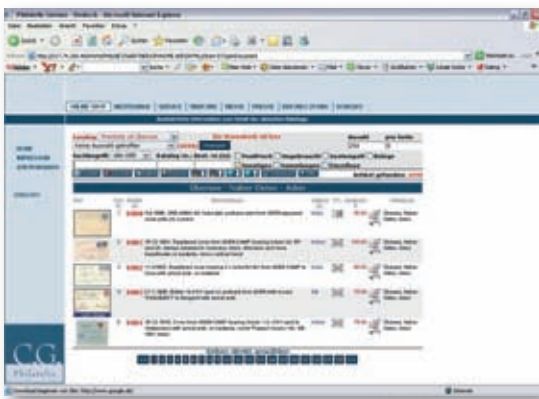
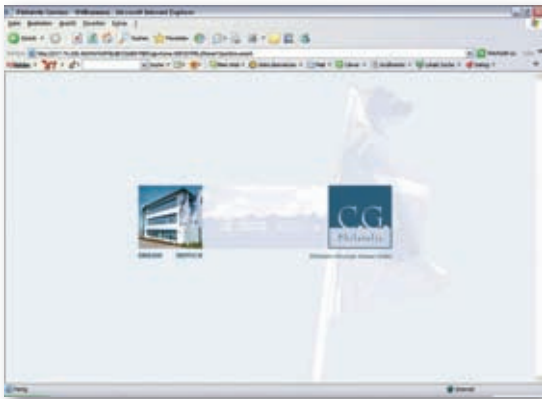

**[www.philatelie-gaertner.de](http://www.philatelie-gaertner.de)**



## AUKTIONSAGENTEN – AUCTION AGENTS

---

Ihre Gebote können Sie gerne auch über einen der folgenden Agenten ausführen lassen.  
Your bids can also be placed through the following auction agents.

Ute Feldmann

Kreidelstr. 4

65193 Wiesbaden

Tel: 0611-567 289

Fax: 0611-560 347

Thomas Häußer

Charlottenstr. 12

40210 Düsseldorf

Tel: 0211-369 4608

Fax: 0211-179 5505

email: [info@phila-agent.de](mailto:info@phila-agent.de)

Jochen Heddergott

Bauerstr. 9

80796 München

Tel: 089-278 18183

Fax: 089-272 1685

Lorenz Kirchheim

Op de Höh 21

22395 Hamburg

Tel: 040-645 325 45

Fax: 040-645 322 41

email: [lorenz.kirchheim@t-online.de](mailto:lorenz.kirchheim@t-online.de)

Roland Pieles

Indernbucher Str. 17

91790 Burgsalach

Tel: 09147-940 330

Fax: 09147-945 866

Charles E. Cwiakala

1527 South Fairview Ave

Park Ridge,

IL 60068-5211 – USA

Tel: +1 847 823 8747

Fax: +1 847 823 8747

email: [cecwiakala@aol.com](mailto:cecwiakala@aol.com)

Mr. Frank Mandel

Mandel Auction Network

P.O. Box 157

NEW YORK NY 10014-0157

USA

Tel: 001-212 675 0819

Fax: 001-212 366 6462

Firma Tony Lancaster

20 Milner Road

Kingston-Upon-Thames

GB-SURREY KT1 2AU

ENGLAND

Tel: 0044-20-854 712 20

Fax: 0044-20-854 737 39

email: [jean.lancaster@lineone.net](mailto:jean.lancaster@lineone.net)

Mr. Giacomo F. Bottacchi

Via Bronzetti 21

I-20129 Milan

ITALIA/ITALY

Tel: 0039-027 180 23

0039-339 730 9312

Fax: 0039-027 384 439

email: [gbstamps@iol.it](mailto:gbstamps@iol.it)

Herrn Thalmann

Feld

CH-8820 Wädenswil

SCHWEIZ

Tel: 00 41-44 780 6067

00 41-44 780 6163

00 41-79 605 3729

Fax: 00 41-447 805 078











## MESSEN – EXHIBITIONS

---

22. - 24.02.2007

### **PHILATEX 2007**

The London International Stamp & Cover Show

Royal Horticultural Halls, The Lawrence Hall

Greycoat Street, London

Stand 21

*Präsentation ausgewählter Einzellose unserer 3. Auktion*

*Presentation of selected single lots of our 3. Auction*

[www.stampshows.net](http://www.stampshows.net)



28.02 - 4.03.2007

### **Spring Stampex**

Business Design Centre

Islington, London, N10QH

Stand 77

*Präsentation ausgewählter Einzellose unserer 3. Auktion*

*Presentation of selected single lots of our 3. Auction*

[www.stampex.ltd.uk](http://www.stampex.ltd.uk)



1.03. - 3.03.2007

### **Internationale Briefmarkenbörse München**

MOC – Veranstaltungszentrum

Lilienthalallee 40, 80939 München – Freimann

Stand 2-66

*Präsentation ausgewählter Einzellose Deutschland unserer 3. Auktion*

*Presentation of selected single lots Germany of our 3. Auction*

[www.briefmarken-messe.de](http://www.briefmarken-messe.de)



27.04. - 29.04.2007

### **WESTPEX 2007**

San Francisco Airport Marriott Hotel,

1800 Old Bayshore Highway, Burlingame, CA

Stand 24

[www.westpex.com](http://www.westpex.com)



03.05. - 05.05.2007

### **17. Internationale Briefmarken-Messe Essen**

Messegelände Essen, Messehaus Süd, Halle 1 A

Stand A-043

[www.briefmarkenmesse-essen.de](http://www.briefmarkenmesse-essen.de)



03.08. – 12.08.2007

### **Bangkok 2007**

5th Floor Siam Paragon, Bangkok, Thailand

[www.thailandpost.com/bangkok2007](http://www.thailandpost.com/bangkok2007)



# ALLGEMEINE VERSTEIGERUNGSBEDINGUNGEN

## Durch die Abgabe von Geboten werden nachfolgende Geschäftsbedingungen des Versteigerers anerkannt:

**1.** Die Versteigerung erfolgt öffentlich und freiwillig in eigenem Namen und für eigene Rechnung gegen sofortige Bezahlung in Euro. Devisen und Schecks werden zum Tageskurs der Bundesbank angenommen.

**2.** Den Zuschlag erhält der Meistbietende. Der Versteigerer hat das Recht, den Zuschlag zu verweigern, Lose zurückzuziehen, umzugruppieren oder aufzuteilen. Bei Missverständnissen behält der Versteigerer sich vor, das Los nochmals auszurufen. Die Steigerungssätze sind dem jeweils aktuellen Katalog zu entnehmen und betragen 5 bis 10% des Ausrufwertes bzw. nach dem gerade vorliegenden Gebot, je nach Sachlage.

**3.** Der Versteigerer kann unter dem Vorbehalt der Genehmigung des Einlieferers zuschlagen. Der Bieter bleibt dann an sein Gebot 4 Wochen beginnend mit dem Tag des Zuschlags gebunden. Bei einem Zuschlag unter Vorbehalt kann das Los ohne Rückfrage an einen anderen Limitbieter vermittelt werden.

**4.** Der Versteigerer ist berechtigt, Personen ohne Angabe von Gründen von der Auktion auszuschließen. Handel und Tausch sind im Auktionsaal nicht gestattet.

**5.** Der Zuschlag erfolgt nach dreimaligem Ausruf an den Höchstbietenden. Der Versteigerer kann den Zuschlag in begründeten Fällen verweigern oder unter Vorbehalt erteilen. Bei Ablehnung eines Gebotes gilt das vorher abgegebene Gebot als verbindlich. Wenn mehrere Personen dasselbe Höchstgebot abgeben, entscheidet das Los. Bei schriftlichen Bietern gilt jedoch die Reihenfolge des Gebotseinganges. Diese Gebote werden streng interessenswährend nur in dem Umfange ausgeschöpft, der notwendig ist, um anderweitig vorliegende Gebote zu überbieten.

Telefonische Bieter müssen mindestens das Limit bieten und eine schriftliche Bestätigung nachreichen. Im Falle einer Nichterreichbarkeit gilt das Mindestgebot. Bei Telefongeboten übernimmt der Versteigerer keine Gewähr für das Zustandekommen einer Verbindung. Lose, die „gegen Gebot“ ausgerufen werden, bedingen ein Mindestgebot von 20,- Euro und werden zum Höchstgebot zugeschlagen.

**6.** Der Versteigerer erhält vom Käufer ein Aufgeld von 17% des Zuschlagspreises sowie 2,- Euro pro Los. Bei Zusendung der Ware werden das Porto und die Versicherungspauschale gesondert in Rechnung gestellt. Auf den Zuschlagspreis sowie das Aufgeld und die Nebenkosten wird die gesetzliche Mehrwertsteuer erhoben. Für Auslandskäufe, die wir direkt in das Nicht-EG-Ausland versenden, entfällt die Mehrwertsteuer; dies gilt auch für Unternehmen in den EU-Mitgliedsstaaten bei Angabe der Umsatzsteuer-Id.-Nr. (so genannte innergemeinschaftliche Lieferung).

**7.** Mit dem Zuschlag kommt ein Kaufvertrag zwischen dem Versteigerer und dem Bieter zustande. Er verpflichtet den Käufer zur Abnahme und Bezahlung. Wer für Dritte bietet, haftet selbstschuldnerisch neben diesen. Gleichzeitig geht mit der Zuschlagserteilung die Gefahr für nicht zu vertretende Verluste oder Beschädigungen auf den Käufer über. Das Eigentum an der ersteigerten Sache wird erst nach vollständigem Zahlungseingang beim Versteigerer auf den Käufer übertragen. Schriftliche Bieter erhalten in aller Regel eine Vorausrechnung, die sofort fällig ist. Erst nach vollständiger Bezahlung der Rechnung besteht ein Anspruch auf Aushändigung der gekauften Lose.

**8.** Alle Beträge, welche 14 Tage nach der Versteigerung bzw. Zustellung der Auktionsrechnung nicht beim Versteigerer eingegangen sind, unterliegen einem Verzugszuschlag von 3%. Dazu werden Zinsen in Höhe von 1,5% pro Monat erhoben, es sei denn, der Käufer weist nach, dass ein geringer oder kein Schaden entstanden ist. Im Übrigen kann der Versteigerer wahlweise Erfüllung oder nach Fristsetzung Schadenersatz wegen Nichterfüllung verlangen; der Schadensersatz kann dabei auch so berechnet werden, dass die Lose verkauft oder in einer neuen Auktion nochmals angeboten werden. Der säumige Käufer muss hierbei für den Mindererlös gegenüber der früheren Versteigerung und den damit verbundenen zusätzlichen Kosten einschließlich der Gebühren des Versteigerers aufkommen.

Auf einen eventuellen Mehrerlös hat er jedoch keinen Anspruch.

**9.** Die zur Versteigerung kommenden Lose können vor der Auktion beichtigt und geprüft werden. Sie werden in dem Zustand versteigert, in dem sie sich bei der Auktion befinden. Die nach bestem Wissen und Gewissen vorgenommenen Katalogbeschreibungen sind keine zugesicherten Eigenschaften. Der Käufer kann den Versteigerer nicht wegen Sachmängeln in Anspruch nehmen, sofern dieser seiner obliegenden Sorgfaltspflicht nachgekommen ist. Sammlungen, Posten etc. sind von jeglicher Reklamation ausgeschlossen, ansonsten verpflichtet er sich jedoch, wegen begründeter Mängelrügen, die ihm bis spätestens vier Wochen nach Auktionsschluss angezeigt werden müssen, innerhalb der Verjährungsfrist von einem Jahr seine Gewährleistungsansprüche gegenüber dem Einlieferer geltend zu machen.

Reklamationen von Einzellosen müssen auf den Original-Loskarten erfolgen. Die Lose müssen sich in unverändertem Zustand befinden. Dies betrifft auch das Entfernen von Falzen, das Wässern, sowie chemische Behandlungen. Lediglich das Anbringen von Prüf-Zeichen der Mitglieder des Bundes Philatelistischer Prüfer e.V. (BBP) gilt nicht als Veränderung. Der Versteigerer kann verlangen, dass bei Reklamationen ein entsprechender schriftlicher Befund eines zuständigen Verbandprüfers des BBP eingeholt wird. Will der Käufer eine Prüfung vornehmen lassen, so ist dies dem Versteigerer vor der Auktion mitzuteilen. Die Reklamationsfrist verlängert sich entsprechend. Dies betrifft jedoch nicht die Verpflichtung zur sofortigen Bezahlung der Lose. Mängel, die bereits aus der Abbildung ersichtlich sind, berechtigen nicht zur Reklamation. Lose, bei denen Fehler beschrieben sind, können nicht wegen eventueller weiterer geringer Fehler zurückgewiesen werden. Im Falle erfolgreicher Inanspruchnahme des Einlieferers erstattet er den gezahlten Kaufpreis, einschließlich Aufgeld zurück; ein darüber hinausgehender Anspruch ist ausgeschlossen. Der Versteigerer ist berechtigt, den Käufer mit allen Reklamationen an den Einlieferer zu verweisen.

Durch die Abgabe eines Gebotes auf bereits von anerkannten Prüfern signierte oder attestierte Lose, werden die vorliegenden Prüfzeichen oder Atteste als maßgeblich anerkannt. Werden Lose unter dem Vorbehalt der Gutachten anderer Prüfer beboten, so ist dies dem Versteigerer mit dem Gebot anzuzeigen.

Bezeichnungen wie „Pracht“, „Kabinett“, „Luxus“ etc. stellen die subjektive Einstellung des Versteigerers und in keinem Falle eine Beschaffungsangabe im kaufrechtlichen Sinne dar. Lose, die mit „feinst“ oder „fein“ beschrieben sind, können Fehler aufweisen. Stücke, deren Wert durch den Stempel bestimmt wird, können wegen anderer Qualitätsmängel nicht beanstandet werden.

**10.** Ansichtssendungen sind nur von Einzellosen möglich. Postfrische Marken sind von der Versendung ausgeschlossen. Die Lose sind innerhalb von 24 Stunden zurückzusenden, wobei die von uns gewählte Versendungsart anzuwenden ist. Gefahr und Kosten gehen zu vollen Lasten des Anforderers. Sollten die Lose am Auktionstag nicht vorliegen, so werden sie eine Steigerungsstufe über dem nächst höheren Gebot, mindestens jedoch zum Ausruf, dem Anforderer zugeschlagen.

**11.** Erfüllungsort ist Vaihingen/Enz. Gerichtsstand für den kaufmännischen Verkehr ist Ludwigsburg. Es gilt ausschließlich deutsches Recht; das UN-Abkommen zu Verträgen über den internationalen Warenverkauf (CISG) findet keine Anwendung.

**12.** Vorstehende Bestimmungen gelten sinngemäß auch für den Nachverkauf und den freihändigen Verkauf. Die Vorschriften über Verkäufe im Fernabsatz finden darauf keine Anwendung. Diese gelten sinngemäß auch für alle Geschäfte, welche außerhalb der Auktion abgeschlossen werden.

**13.** Sollten einzelne der vorstehenden Bestimmungen ganz oder teilweise unwirksam sein, so wird die Gültigkeit der übrigen davon nicht berührt.

# GENERAL AUCTIONS CONDITIONS

## By the submission of bids, the following Auctions Conditions of the Auctioneer are recognised and accepted:

1. The auction is held public in the name of the auctioneer on his behalf for his own invoice against immediate payment in Euro.
2. The lot goes to the highest bidder. The Auctioneer reserves the right to refuse knock down a lot, or to withdraw, recombine and divide lots. Bidding increments can be seen in the actual catalogue and are from 5 to 10% and according to the present submitted bid and dependant on the situation.
3. The Auctioneer has the authority to knock down lots pending the permission of the seller. The bidder is bound by his bid for a period of 4 weeks beginning on the day of the knockdown. It is allowed to hammer an under reserve lot to another limit bidder.
4. The Auctioneer has the right to exclude persons from the auction without giving any reason. Trading and exchange are not allowed in the Auction rooms.
5. The knockdown is allocated to the highest bidder after the third call. The Auctioneer has the right to refuse a knockdown for founded reasons or to make knockdown under reserve. When a bid is refused, the previous bid is valid. When more than one bidder has submitted the highest bid, the decision will be made by draw. In the case of written bids, the order of receipt of bids is valid. These bids will be treated with confidence and will only be used to top the previous bid. Telephone bidders must offer at least the limit price and a written confirmation must be submitted thereafter. In the event of non-reachability, the minimum bid is valid. Lots, which receive a „counter-bid“, require a minimum bid of 20,- € and will be knocked down to the highest bid.
6. The Auctioneer receives a premium of 17% of the knockdown price from the buyer plus 2,- € per lot. In the event that the goods are dispatched by post/courier, the postage and insurance amounts will be charged additionally. Value Added Tax will be added to the knockdown price as well as to the miscellaneous costs. For purchases from abroad which we dispatch to non-EU countries, the Value Added Tax will not be invoiced. This also applies to companies in the EU countries, when the Sales Tax-ID-Number is given (so called inner-community delivery).
7. The Purchase Order contract between the Auctioneer and the Buyer becomes valid with the knockdown. With this contract, the buyer is obliged to accept and pay for the goods. In the case of bidding for a third party, both buyer and third party are liable. The moment of knockdown, all risks concerning losses or damage are the responsibility of the buyer. The ownership of the auctioned goods will only be transferred to the buyer when full payment has been effected. Bidders making written bids will in general receive a pre-payment invoice that is due for immediate payment. Only when the invoice has been paid fully, has the buyer the right to demand possession of the auctioned goods.
8. All invoices that have not been paid at the latest 14 days after the auction and/or receipt of the invoice will be subject to interest of 3%. Furthermore, 1,5% interest per month will be charged, unless the buyer can prove that only minimal or no damage has been caused. Furthermore, the Auctioneer can decide whether after a set period, compensation will be charged, due to non-fulfilment. The damages can be regulated in such a manner that the lots are taken into a future auction and the debtor is charged the difference between the knockdown bid and the previous bid as well as all the costs connected with this transaction, including the additional costs and charges of the Auctioneer. There is no demand for higher realizations.
9. The objects for auction may be viewed and inspected prior to the auction. These objects will be auctioned in the condition they are in at the time of auction. The catalogue descriptions were made in the best will and conscience and do not guarantee any characteristics. The buyer cannot hold the Auctioneer liable for any faults, on the condition that the Auctioneer has not committed any acts of negligence. Collections, lots etc. are excluded from complaints, otherwise the Auctioneer is obliged to hold the Vendor liable for any complaints made within the limited

period of 4 weeks after the auction and which are covered by one year guarantee.

Complaints of individual lots must be presented on the original auction lot cards. The complaint lots must be presented in their original condition. This applies to the removal of hinges, submersion in water as well as chemical treatment. Only the application of sign information by a member of the Bund Philatelistischer Prüfer e.V. (BPP) will not be regarded as tampering. In the event of complaints, the Auctioneer can demand a written expertise of the respective BPP expert. In the event that a buyer intends to get an expertise, then he must inform the Auctioneer of this fact before the Auction. The period for complaint will be prolonged respectively. However, this does not mean exclusion of prompt payment for the lots. Any faults, which are obvious at the time of photography, are excluded from the right of complaint. In the event of claim, the Vendor is obliged to refund the purchase price as well as knock-down commission. Any additional claims are not possible.

Descriptions such as „Pracht“, „Kabinett“, „Luxus“ etc. are a subjective opinion of the Auctioneer and under no circumstance a statement in regard to trading rules and regulations. Lots which bear the description „feinst“ or „fein“ may possibly have small faults. Pieces where the value is defined by cancellation are excluded from complaint of any other defects.

10. Objects dispatched for viewing only include individual lots. These must be returned to the auction company within 24 hours, whereby our choice of dispatch must be utilized. Any dangers and costs are for the account of the requesting party. In the event that these lots are not present in the auction house on the day of auction, then these will be knocked down in favour of the requesting party one step higher than the highest bidding price, however at the least for the call-out price.

11. Place of fulfilment is Vaihingen/Enz. Place of jurisdiction for the full trading is Ludwigsburg.

12. Only German Law is valid. The UN Treaty for contacts concerning international goods sales (CISG) is not applicable.

13. The above conditions are valid in the general sense and also apply to the post-sales and free sales. The regulations concerning sales in „Fernabsatz“ are not applicable.

14. Should one of the above conditions become invalid, the validity of the other conditions will remain unchanged.

**(This translation of the „Allgemeine Versteigerungsbedingungen“ is provided for information only; the German text is to be taken as authoritative)**



## ALLGEMEINE HINWEISE – GENERAL INFORMATION

---

- Auskünfte über bereits vorliegende Gebote, insbesondere die Höhe, werden generell nicht erteilt.
  - Die Katalogwertangaben in EURO (€) beziehen sich, sofern nicht anders angegeben, auf den jeweils aktuellen MICHEL-Katalog zum Zeitpunkt der Katalogbearbeitung. Ausländische Spezialwerke sind gegebenenfalls zitiert.
  - Sollten Abweichungen zwischen der Nummerierung von Losen im Textteil und den Abbildungen vorkommen, so gilt die Losnummer des Textteils als verbindlich.
  - Wir reservieren Ihnen gerne eine Saalbiaternummer, falls Sie uns persönlich an einem oder allen Tagen der Auktion besuchen wollen.
  - Senden Sie Ihre Gebote frühzeitig ab! Diese werden streng vertraulich und interessewahrend bearbeitet. Dazu ist es notwendig, dass diese spätestens am Tage vor dem jeweiligen Versteigerungstag vorliegen!
  - Telefonische Gebote bedingen eine schriftliche Bestätigung.
  - Am Freitag, dem 30. März 2007 ist unser Büro geschlossen. Lediglich die Abholung umfangreicher Lots ist nach vorheriger Absprache möglich.
  - Auskünfte über Auktionsergebnisse erfolgen ohne Gewähr!
  - Gerne sind wir Ihnen bei der Reservierung von Hotelzimmern behilflich.
- 
- In general, information concerning offers already submitted, especially the values will not be disclosed.
  - The catalogue value stated in EURO (€) is based, unless otherwise stated, on the actual MICHEL catalogue at the time of our catalogue compilation. In some cases, specialised foreign catalogues may also be quoted.
  - In the event, that there is a difference between numbers in the text section and the illustrations, the number in the text section will be regarded as valid.
  - We will be pleased to reserve a bidder number for you in the event that you will personally participate at our auction on one or more days.
  - Please submit your bids early! These will be processed confidentially and your interests will be protected. It is necessary for the bid to be submitted at least on the day prior to the day of auction!
  - Bids submitted by telephone require a written confirmation.
  - Our office will be closed on Friday, March 30, 2007. The collection of large lots is possible, however only with previous agreement.
  - Any information concerning the auction results is without guarantee!
  - Should you require hotel accommodation, we will be pleased to be of assistance.

### HOTELS:

[www.hotel-otterbach.de](http://www.hotel-otterbach.de)

[www.ochsen-tamm.de](http://www.ochsen-tamm.de)

[www.schlosshotel-monrepos.de](http://www.schlosshotel-monrepos.de)

[www.nestor-hotels.de](http://www.nestor-hotels.de) (Hotel in Ludwigsburg)

## NÄCHSTE AUKTION – UPCOMING AUCTION

---

**Schon heute freuen wir uns, Sie bei unserer 4. Auktion am 17. - 19. September 2007 zu begrüßen.**  
Einlieferungen für unsere Auktionen sind jederzeit willkommen. Einlieferungsschluss für die 4. Auktion ist der 9. Juli 2007.

**We are looking forward to welcome you at our 4<sup>th</sup> Auction on September 17 - 19, 2007.**

Consignments for our Auctions are welcome at any time. Last date for material submission for our 4. Auction is July 9<sup>th</sup>, 2007.





ex. 8026 200 €



8069 700 €



8078 150 €



ex. 8096 250 €



ex. 8094 160 €



ex. 8097 1.000 €



ex. 8106 300 €



ex. 8121 700 €







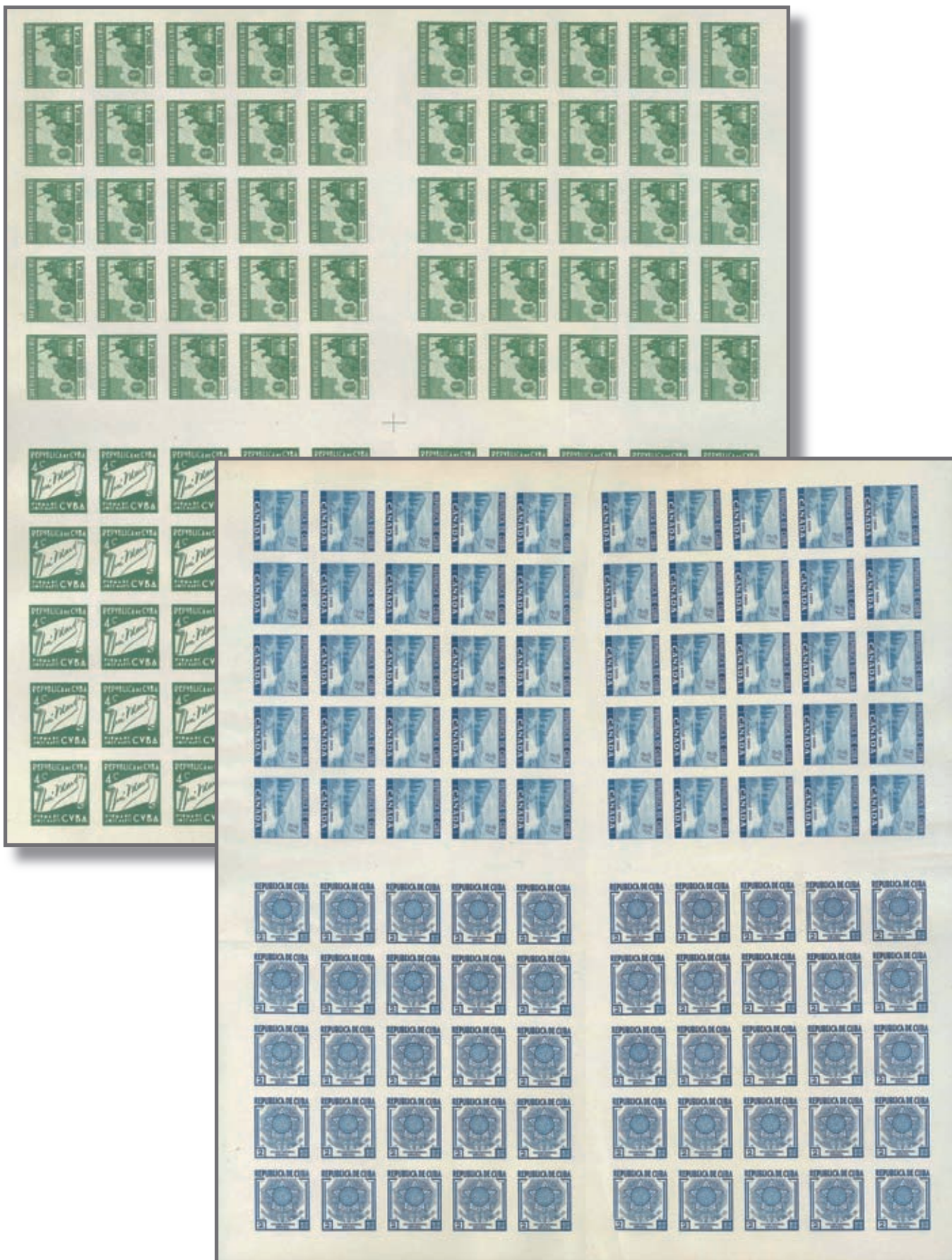

ex. 8152 35.000 €



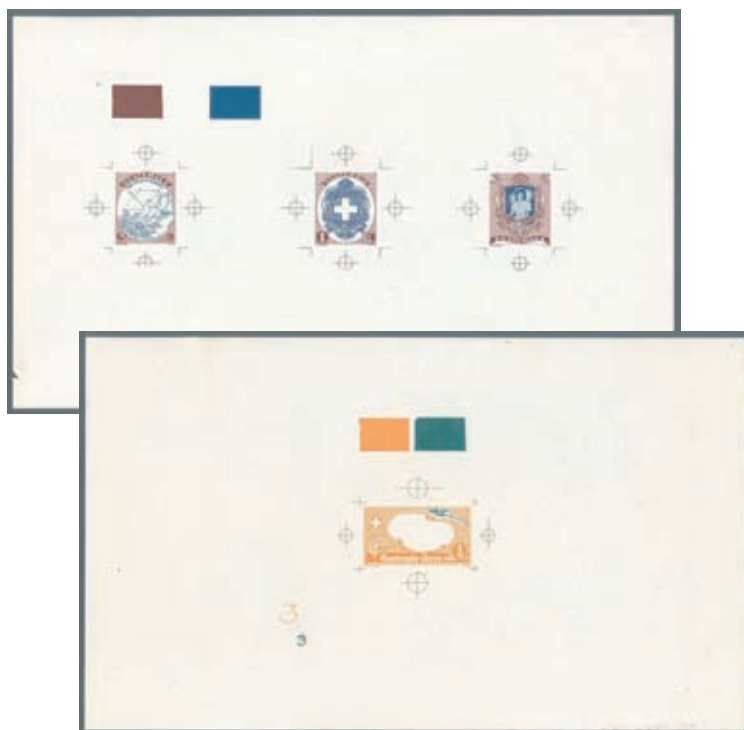



ex. 8180 3.500 €



ex. 8188 1.500 €



ex. 8199 900 €





ex. 8209 600 €



ex. 8213 400 €





ex. 8227 8.000 €



ex. 8240 5.000 €

ex. 8231 150 €



ex. 8236 300 €



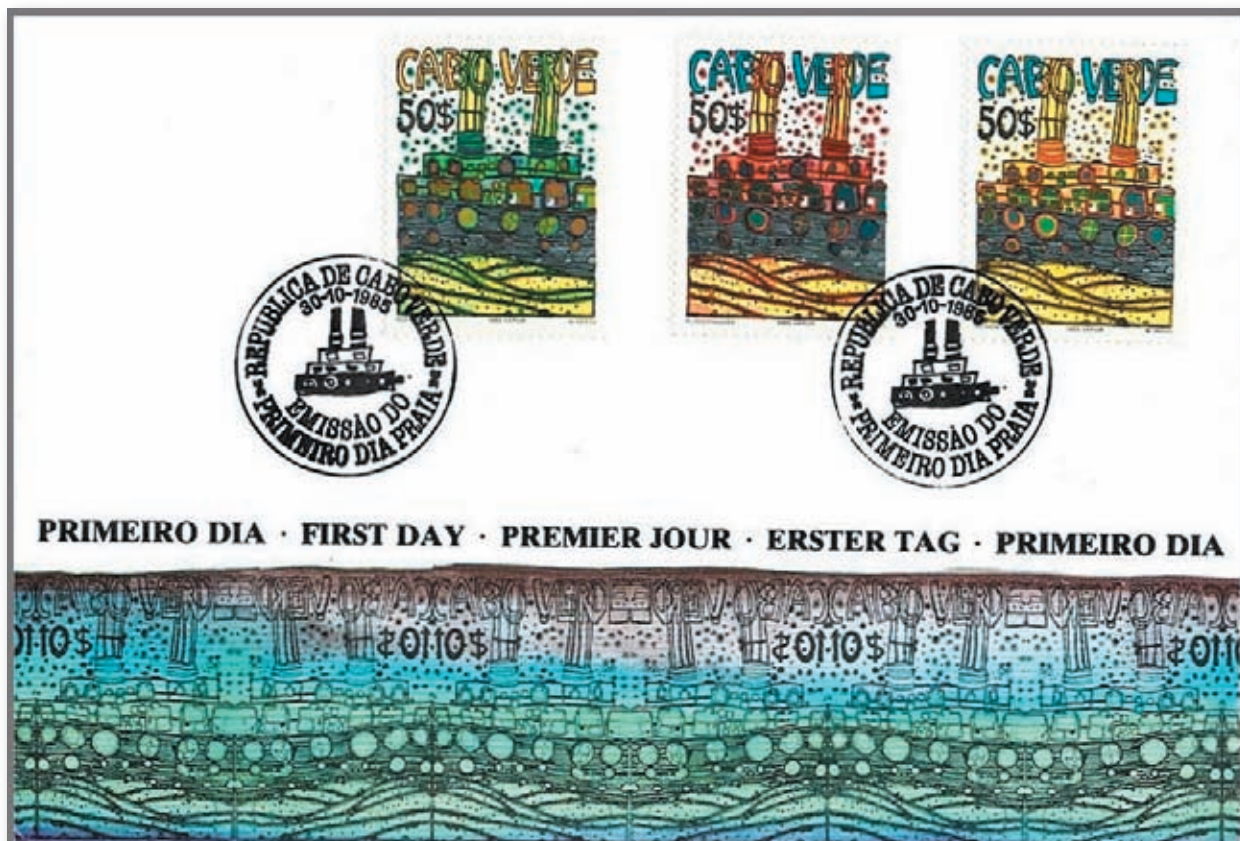

ex. 8250 15.000 €

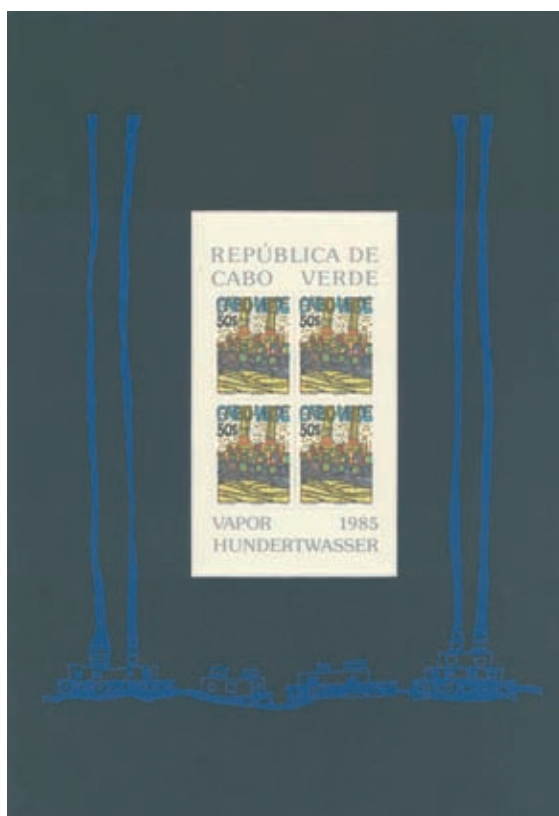

ex. 8251 6.000 €



ex. 8259 150 €



ex. 8260 Gebot



ex. 8253 3.000 €





ex. 8265 100 €



ex. 8268 100 €



ex. 8273 60 €



ex. 8285 1.000 €



ex. 8289 1.800 €



ex. 8296 150 €



ex. 8308 550 €



ex. 8316 250 €



ex. 8320 300 €



ex. 8342 3.000 €



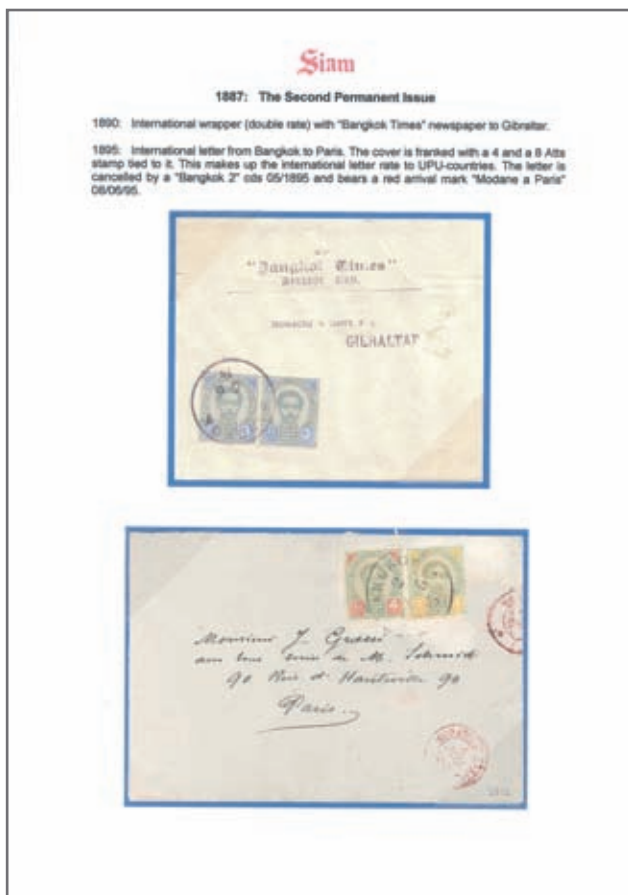
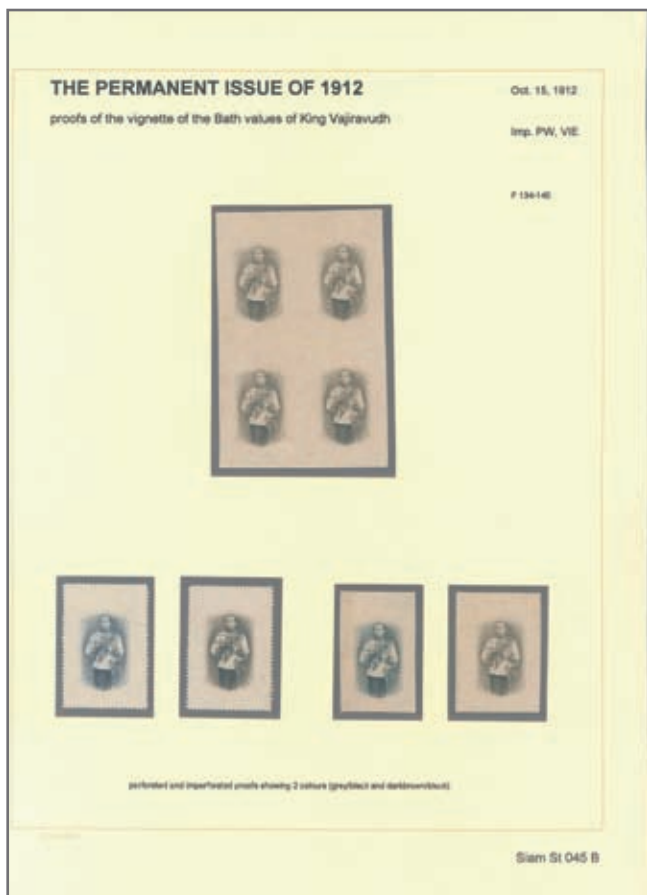
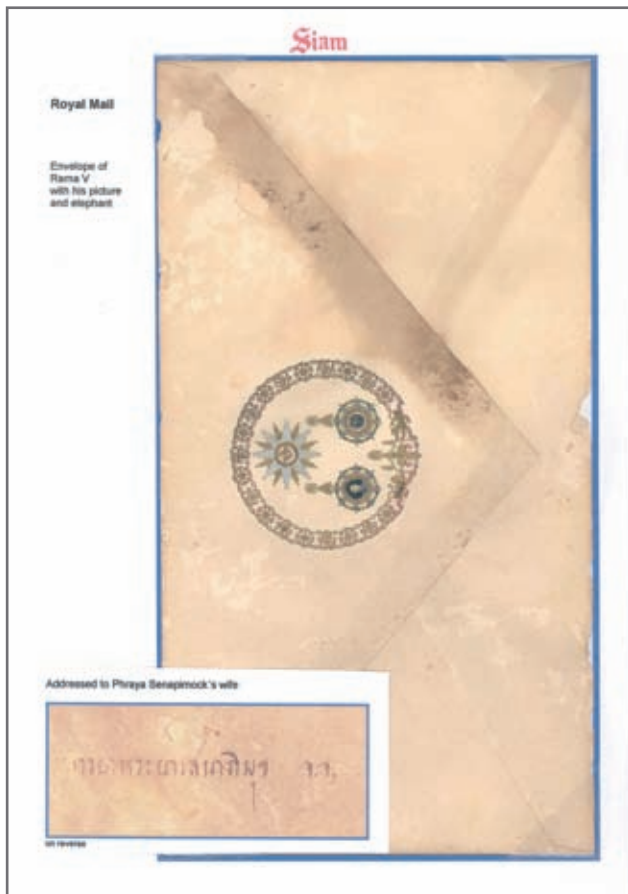

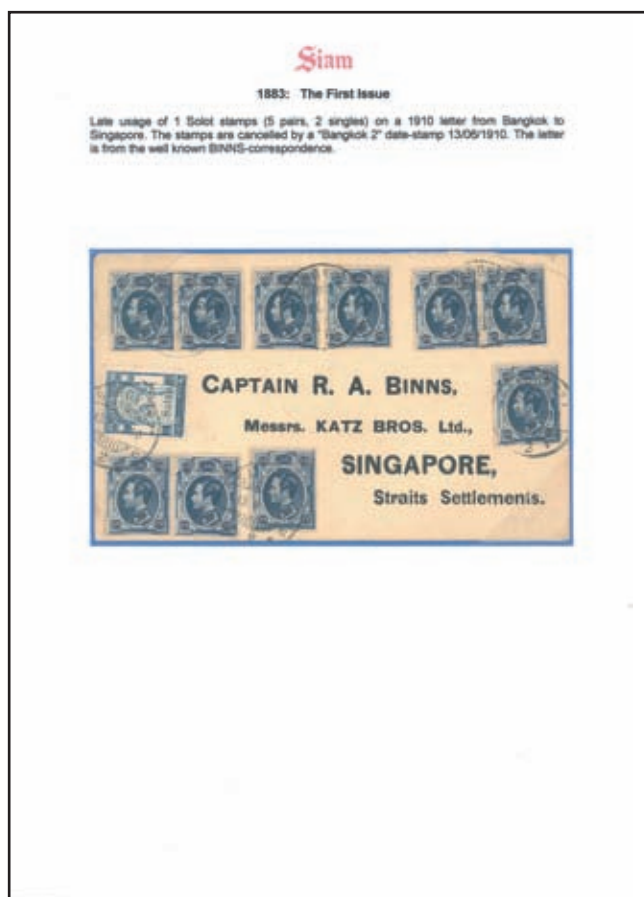
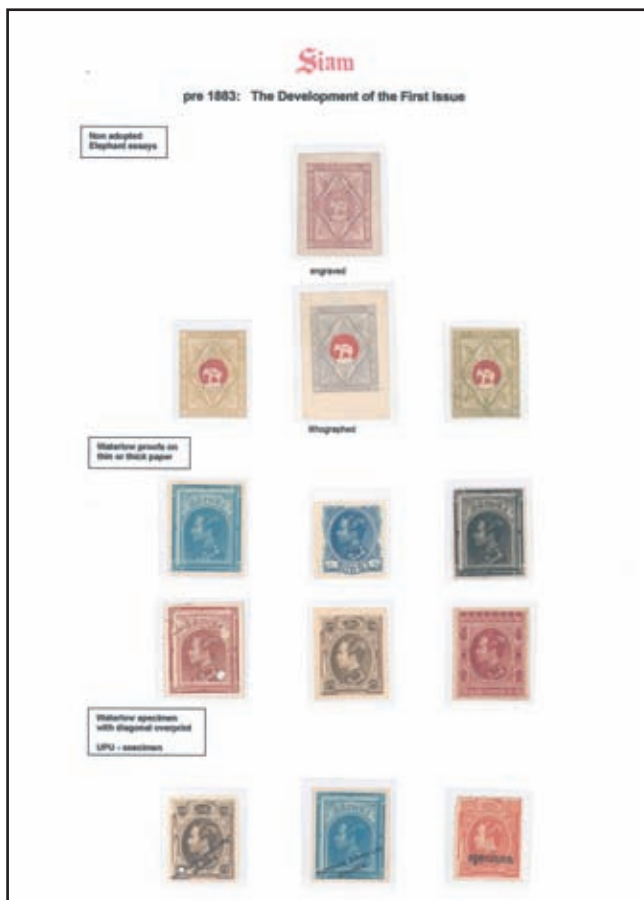

## Siam

### 1883: The First Issue

1895: local letter using an official letter-envelope with a "Bangkok 5" cancellation 25/07/1895. The letter is a late usage of a Satung stamp (then 12 Ats value) paying local letter rate plus R and AR-fee. The AR-handstamp indicates that the letter was sent for a receipt of acknowledgment. It is sealed with the 1<sup>st</sup> type of the official seals by the PG.

This is the only First Issue letter sent by R and AR.



an example  
postal instructions for the sender

## Siam

### 1885: The Tical Surcharges

1<sup>st</sup> July: 1 Solot of 1883 First Issue was surcharged "1 TICAL/Tical" in red by 5 different types. Types 1-3 are handstamps and types 4 a + b were typeset by Wachirindr Printing Office, Bangkok. (Type 1 = 1,000, Type 2 = 5,000, Type 3 = 360, Types 4a + b = 1,000)

#### 5 Types



#### larger units



Type 2

## Siam

### 1887: The Second Permanent Issue

#### proofs



oval the proof



proof after hardening



proof before hardening

#### specimens



"Ultimate" UPO  
security surcharge

## Siam

### 1891: The Second Permanent Issue

1891: International registered letter from Jolbur to halberstadt, Germany. Three 6 Ats stamps were tied on the letter to pay the international rate + registration fee. The letter is cancelled "Jolbur" 18/09/10 (Ratana Kosin Era) = 18/12/1891 and has a transit cancel from Bangkok as well as an arrival mark 25/01/92.

The vertical registration handstamp reads "written in a book 44" and is unique so far.



an example



## Siam

### 1887: The Second Permanent Issue

1890-99: postal stationery postcards used for international mail to UPU countries (4 Ats rate)

1894: PC from Petchaburi to New York, USA

1899: PC from Phuket via Taguap to Brussels, Belgium.



## Siam

### 1889: The 1 Sio surcharged Att

August: the 1883 1 Sio stamps were surcharged "Att" in Siamese with handstamps. The surcharge was done by the Post and Telegraph Department (total 80,000 stamps).

"Att" handstamp



3 subtypes

They differ in the bar between the loops at the bottom of the "Att" as shown below



Varities



Surcharge faint impression

surcharge missing (in part)

surcharge parts missing

Provincial form cancellations



Klong Banglat

Siam Post

## Siam

### 1890: The handstamped surcharges 1 Att on 3 Ats

September: 3 Ats of the 1887 permanent issue were surcharged "1 Att" by the Post and Telegraph Department, Bangkok using different handstamps (total 110,000 stamps).

3 handstamps used

type 1



type 2



Type 1

This surcharge was done by 4 handstamps as shown below



type 1

type 2

type 3

type 4

varities



Plate face 16

Arabic "1" half printed

Arabic "1" double

### THE FIRST SCOUT-FUND ISSUE OF 1920

Feb., 1920

Complete set cancelled cto in Nagar Pathom on a telegram-form



## Siam

### 1891: The handstamped surcharges 2 Atts on 1 Att on 3 Atts

February: the previously surcharged stamps (1 Att on 3 Atts) were now surcharged a second time with 2 single handstamps changing the value again from 1 Att to 2 Atts. Most stamps show an attempt to erase the original Siamese numeral.

Surcharges of the numerals

๒๐๕ ๑



Original Siamese numeral erased

Larger units



The only known mint block of 4 - see far

## Siam

### 1891: The handstamped surcharges 2 Atts on 3 Atts

1898: national postal stationery postcard updated to 4 Atts for international use from Bangkok to Germany; "Bangkok 2" cds 03/06/1898 and arrivalmark Berlin 06/07/1898.

1891: international letter from Bangkok to Hannover, Germany with a strip of 4 and two singles of 2 on 3 Atts stamps giving 12 Atts UPU-country rate. "Bangkok 2" cds 08/09/91 and Hannover arrivalmark on reverse.  
This is the only letter with a multiple franking of this issue so far.



## Siam

### 1891: The typeset surcharges 2 Atts on 3 Atts

1891: inland letter at 4 Att rate using an official letter-envelope. The letter is cancelled with a "Bangkok 1" cds 1/2/110 (Ratana Kosin era = 1891).

A multiple franking of this issue is unique so far.



postal instructions for sender



1. For Bangkok you have to affix a total value by stamps of 3 Atts for 10 grams. If the weight is more than 10 grams you have to fix 4 Atts more. To send outside Bangkok you have to fix 4 Atts up to 10 grams and 4 Atts more for every 10 grams or a fraction of it.
2. Do not put money into the mailbox.
3. Write address clearly and for a concrete destination.
4. Write address of sender on the envelope or inside the letter.
5. Do not use already used stamps again; otherwise you will be charged 50 Baht.

## Siam

### 1892: The 4 Att Surcharges additional with English

1894: international registered letter (front only) to Austria bearing four "4 Atts" stamps with English surcharge. As the rate for R-letters to UPU-countries was 24 Atts (12 Atts postage and 12 Atts for registration) it is believed that the missing 8 Atts were placed on the reverse side (missing) of the envelope. The letter is cancelled by a "Bangkok 2" cds and has a boxed "R"-cancel type 1.



## Siam

1894: The Large Roman Surcharges  
2 Atts on 64 Atts

1894: philatelic letter on postal envelope from Samut Prakan (19/12/94) to Bangkok;  
"Bangkok 4" arrivalmark 20/12/1894.

The letter shows 2 varieties

large roman stamp = surcharge reads "Atts"

Small roman stamp = surcharge reads "Att" (s missing)



## Siam

1894: The Large Roman Surcharges  
2 Atts on 64 Atts

1895: international registered letter to Trieste bearing large Roman surcharge stamps with other values of the second permanent issue making up 24 Atts for registered rate to Europe. The letter is cancelled by "Bangkok 1" cds 02/03/95, transit- and arrival-mark on reverse.



## THE SCOUTS FUND ISSUES OF 1920

1920: second issue on postal stationery card

1941: third issue (late usage) on a commercial letter to Japan



HS 48



R letter to  
Nagoya, Japan.  
"6002" cds  
1941.  
The reverse.

LT 051 A

## Siam

1893-1904: The French Occupation of Chantaburi

1901: Letter of a French soldier from the occupied province to France. The letter is posted at Paknam and bears a "POSTE DE PAKNAM" handmade cachet in blue, a "Saigon cochinch" cds and an arrivalmark on reverse. It is countersigned by an adjutant of the commanding detachment.

The treaty followed by this occupation caused the loss of several provinces to France and England.







## Siam

### Lost territories during the reign of King Chulalongkorn Siamese PO in Cambodia

1906: postal stationery postcard to Marseille, France. The postcard is cancelled by a "Battambang" cds 17/06/1906.

1907: view-card to Paris, France. The Siamese franking is cancelled with a "Krat" cds 14/04/1907 and has an arrival cancel "Paris" 22/05/1907.



## Siam

### Lost territories during the reign of King Chulalongkorn Siamese PO in Malaya

1891: postal stationery postcard from Alor Star (Kedah) to Penang. "Kedah" cds 11/09/91 twice and arrival marking on reverse.



## THE COLONIAL ISSUE 1

Nov. 15, 1943

Siamese occupation of Kelantan



One 1-6



1, 2, 4, 8 and 10  
Satang

varieties



Imperfected  
upper and  
left side



Block of 12 with margins  
and complete watermark  
"Green agents standard"

Siam ST 070 A

## FORWARDED MAIL FROM SIAM

1923: letter to London; forwarded to the Canary Islands  
with additional English franking of 2.5 pence



Siam Forward A

## Siam

1907: "One Atts Stamps Run Short"

stampless letters in Dec. 1907

1<sup>st</sup> letter: PO-2 letter signed Fack with above text in manuscript  
2<sup>nd</sup> letter: PO-2 letter signed Fack with text as hand-stamp

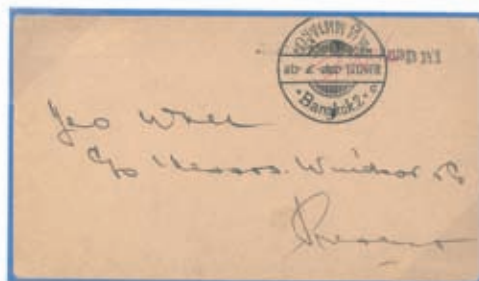

## Siam

1907: "One Atts Stamps Run Short"

stampless letters in Dec. 1907

1<sup>st</sup> letter: PO-2 letter signed Fack with above text in manuscript  
2<sup>nd</sup> letter: PO-2 letter signed Fack with text as hand-stamp



## Siam

1905: The Surcharges for local use

1 Att. on 14 Att. Feb. 1905  
2 Att. on 28 Att. Feb. 1905

letter



## FORWARDED MAIL FROM SIAM

1923: letter to London; forwarded to the Canary Islands with additional English franking of 2.5 pence



Siam Forward A



Siam

### German warships in Bangkok

1902-03: pre WWI German battle ships were present in Bangkok to show flag.

2 picture postcards with mixed franking sent home by "Kaiserlich Deutsche Marine Schiffspost"; only 3 postcards with an additional Siamese franking are known - so far.



Siam

1908: The High Value Issue (Horseman)

Equestrian statue of King Chulalongkorn: values 1 to 40 Ticals (only the three highest values are known with specimen)



**Appendix**

1909: registered letter from Grimm & Co., Bangkok to Luebeck, Germany. "Bangkok 1" cds, R-label type 1, transitmark "Bangkok 2" with same date (10/02/09) and arrivalmark on reverse 18/03/1909



Siamo

### 1997: The High Value Provisionals

Revenue stamps of the Ministry of Justice were surcharged for postal use on packages of letters to China from in Siam living Chinese people (values 10, 20 and 40 Ticals)



Postal form for the "Chinese Packet Letters" to be posted at PO Bangkok 8 only. Only three such postal forms are reported.



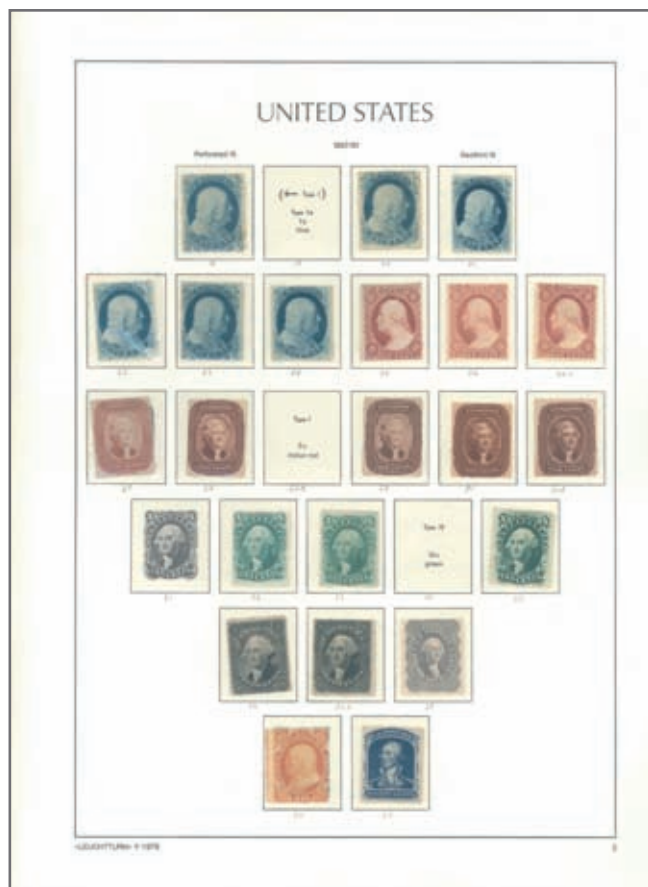

ex. 8414 65.000 €



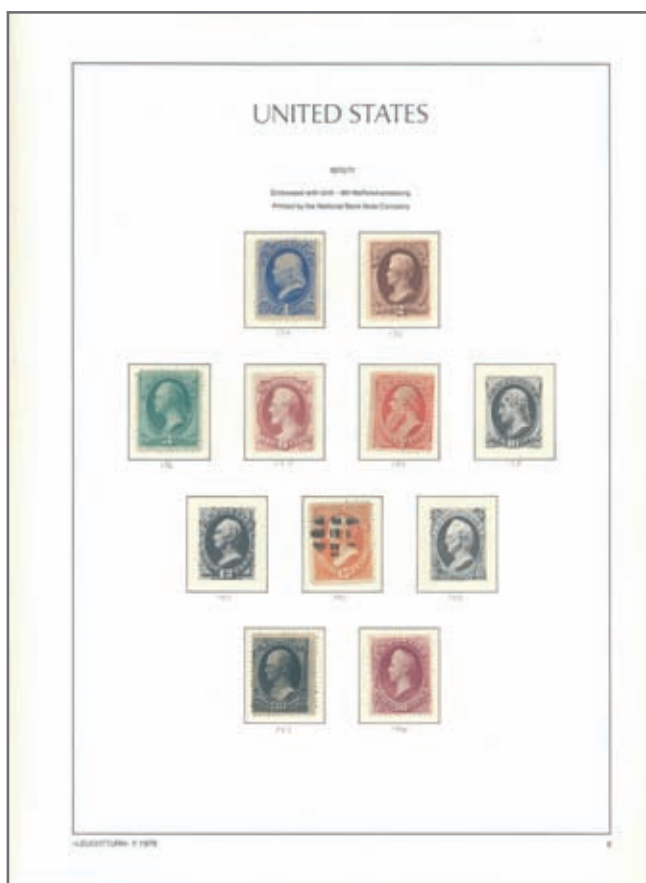

ex. 8414 65.000 €



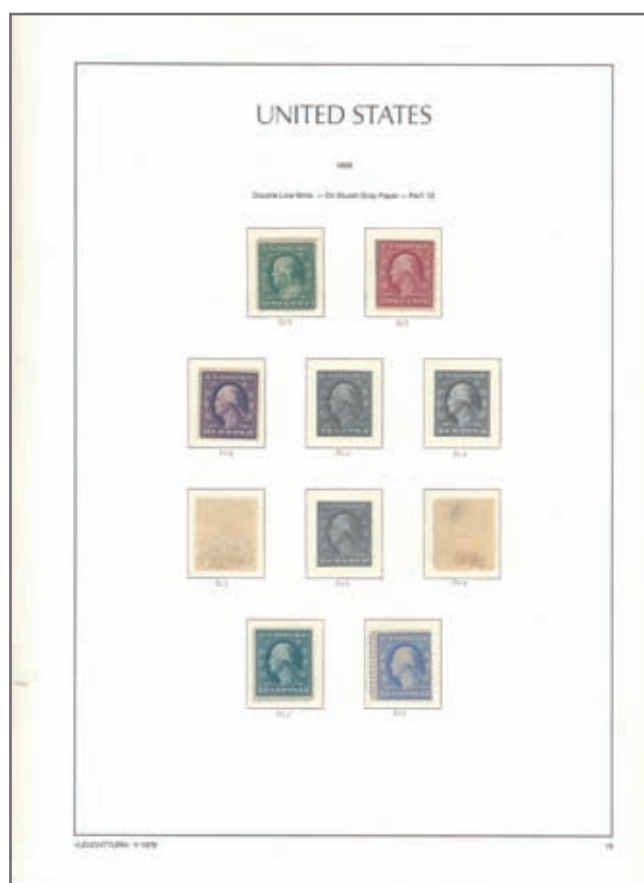

ex. 8414 65.000 €









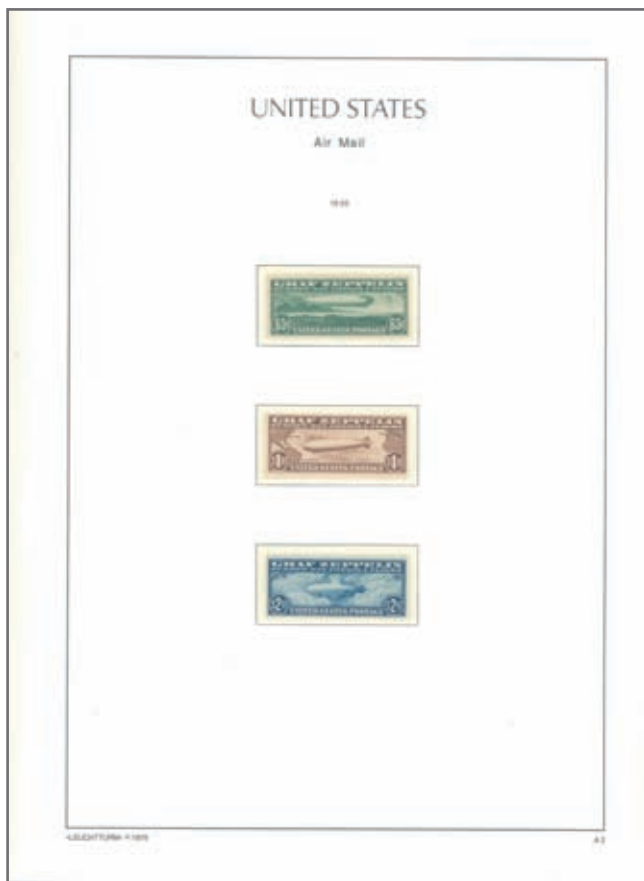

ex. 8414 65.000 €





ex. 8423 200 €

SCHAUBÜCHER FÜR DIE WELT - 150 JAHRE Weltausstellungen  
CHICAGO 1893



Universal Exposition held here for the discovery of America and the progress of the civilization.  
Chicago 1893. Size 1/2 x 3/4 inch.



Universal Exposition held here for the discovery of America and the progress of the civilization.  
Chicago 1893. Size 1/2 x 3/4 inch.



ex. 8439 500 €



SCHAUBÜCHER FÜR DIE WELT - 150 JAHRE Weltausstellungen  
PHILADELPHIA 1876



Universal Exposition held here for the discovery of America and the progress of the civilization.  
Philadelphia 1876. Size 1/2 x 3/4 inch.

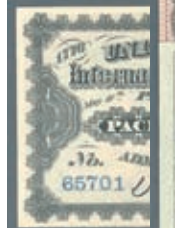

ex. 8430 100 €





ex. 8441 150 €



ex. 8445 250 €



ex. 8443 2.000 €

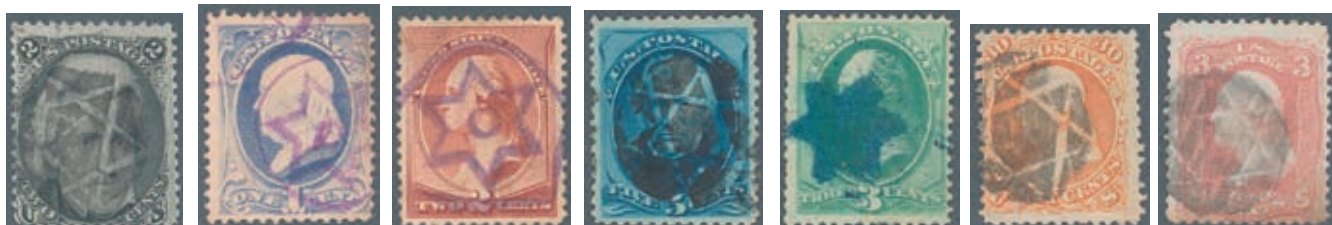

ex. 8455A 7.000 €



ex. 8415 25.000 €





ex. 8415 25.000 €



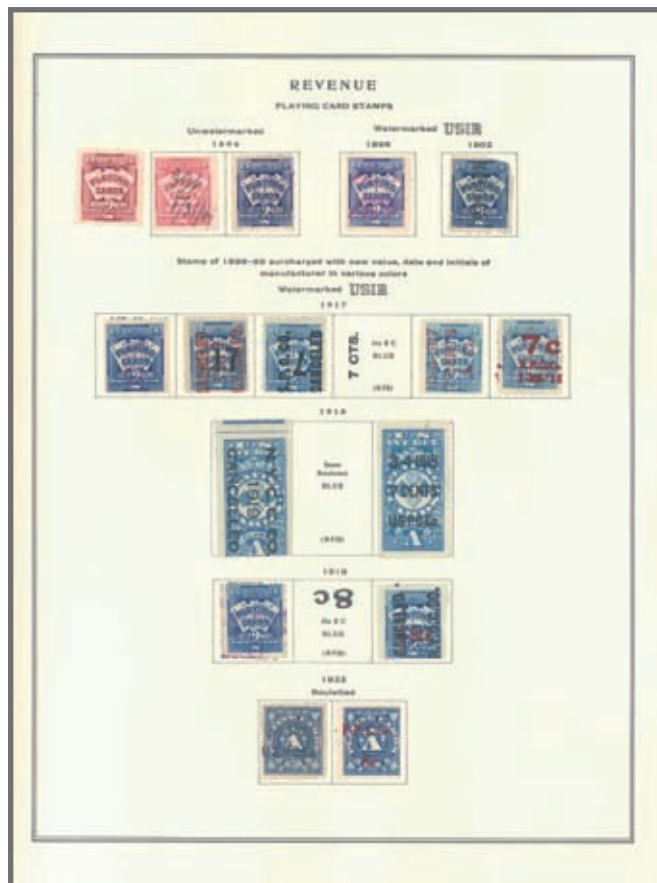

ex. 8415 25.000 €

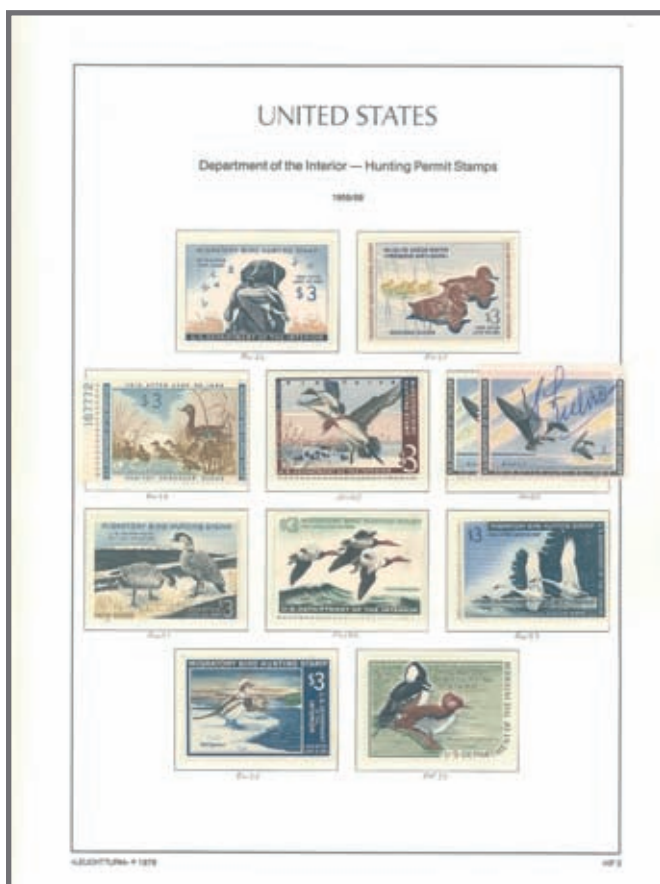
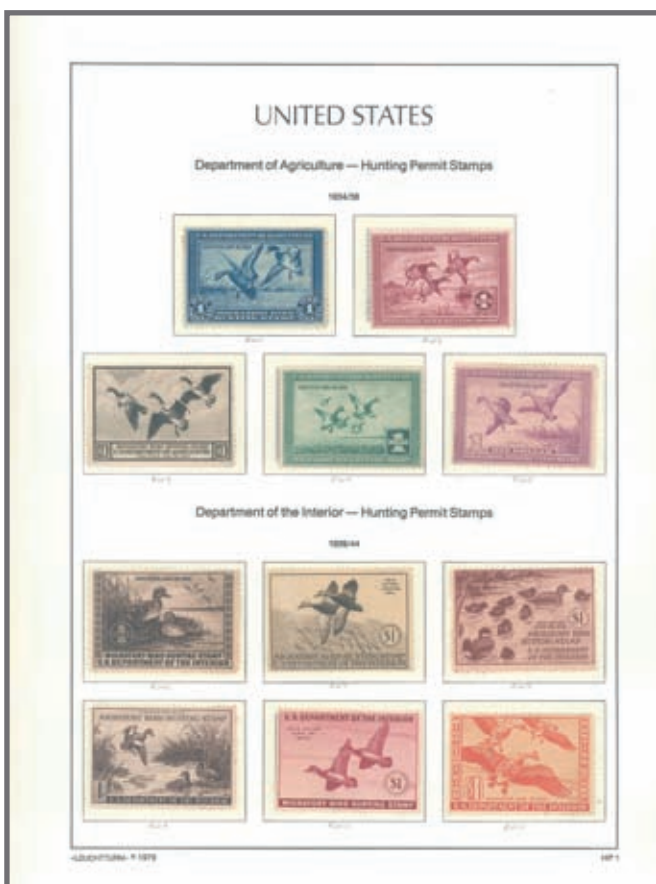
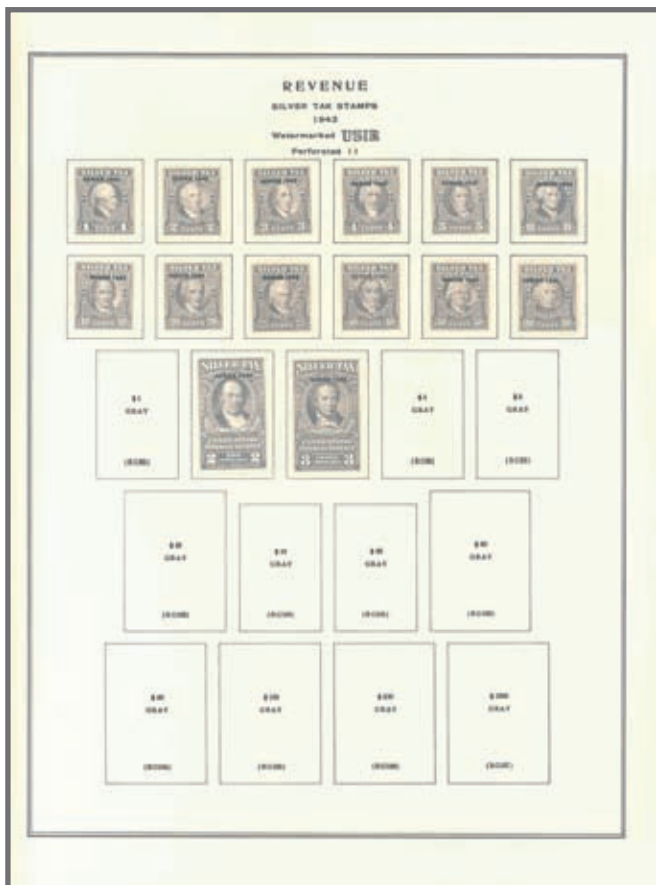

ex. 8415 25.000 €



ex. 8415 25.000 €





ex. 8415 25.000 €



ex. 8483 800 €



ex. 8500A 1.500 €



ex. 8501 700 €



ex. 8522 5.000 €





ex. 8549 300 €

ex. 8555 250 €



ex. 8604 1.000 €



ex. 8618 7.500 €





ex. 8623 800 €



ex. 8667 600 €



ex. 8668 300 €

ex. 8643 1.400 €





ex. 8672 15.000 €

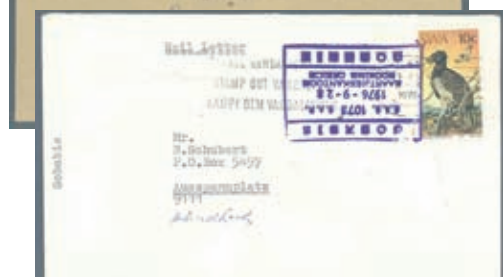

ex. 8677 100 €



ex. 8696 150 €



ex. 8737 500 €





ex. 8752 2.000 €



ex. 8766 150 €



ex. 8767 100 €



ex. 8794 5.000 €





ex. 8769 1.000 €



ex. 8773 700 €



ex. 8795 500 €



ex. 8824 300 €



ex. 8800 700 €



ex. 8811 800 €



ex. 8833 150 €



ex. 8834 350 €







## Großbritannien



### Britische Post im Ausland



## Großbritannien



## Großbritannien



ex. 8864      2.000 €



ex. 8887 1.900 €

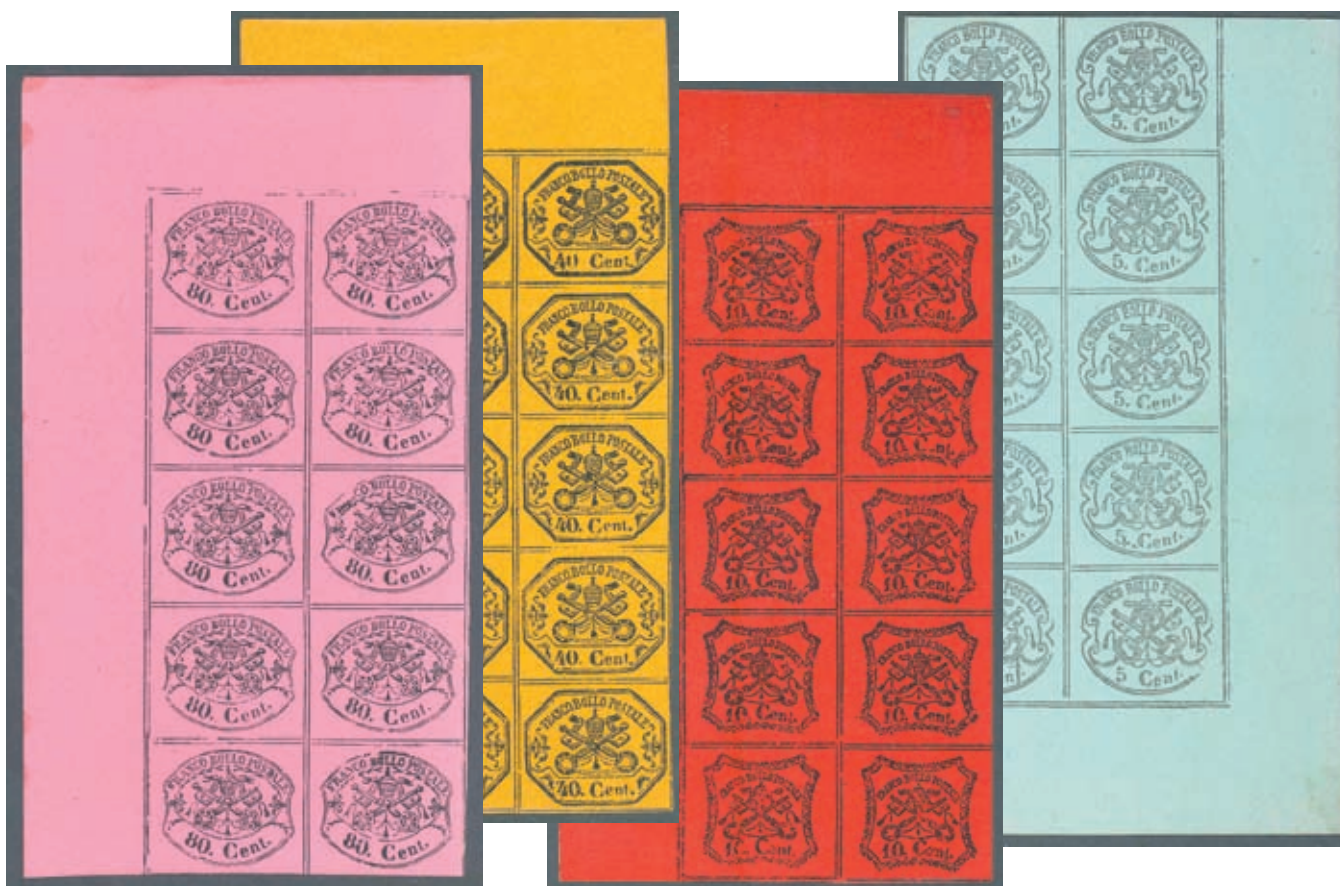

ex. 8909 5.000 €







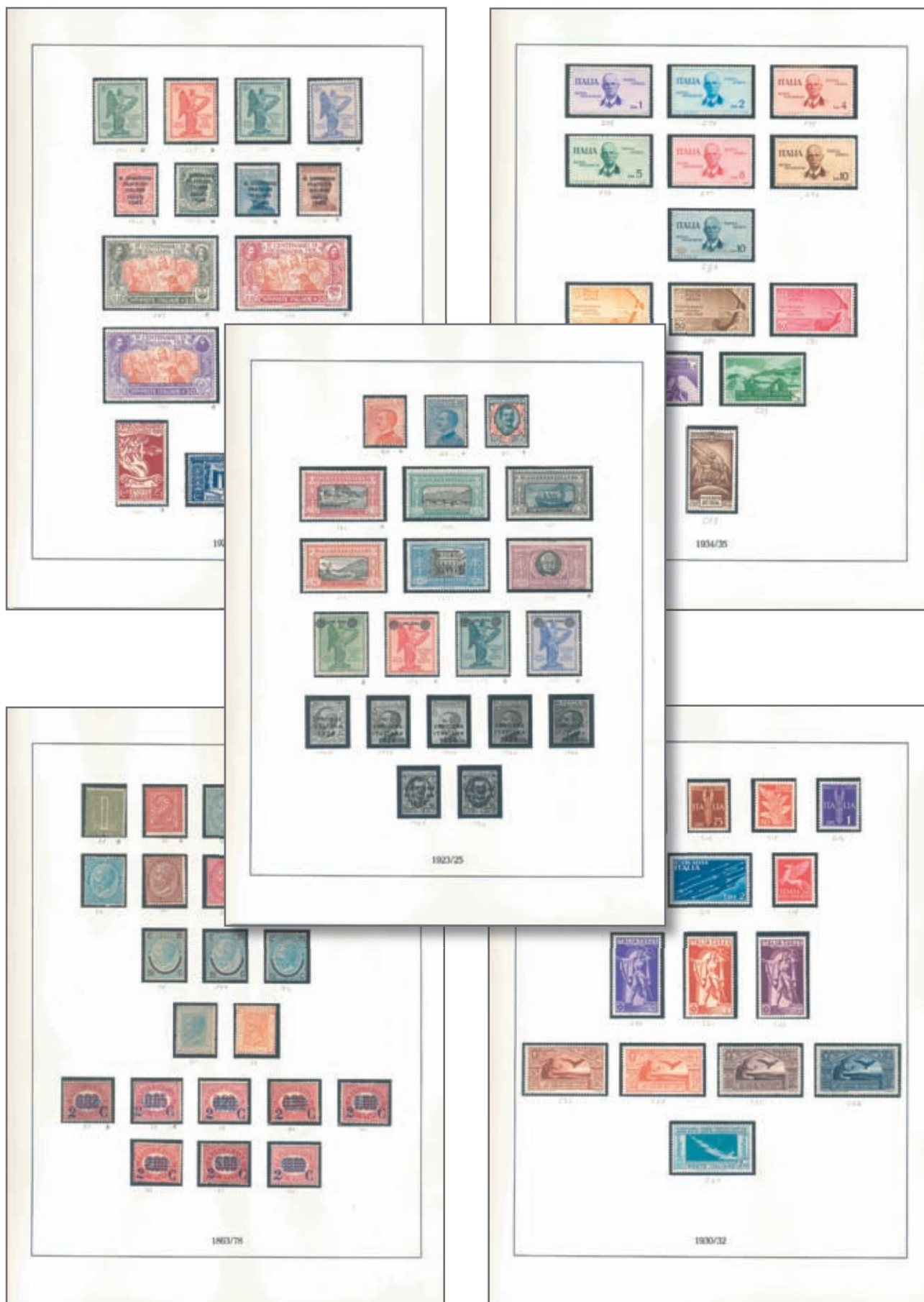

ex. 8914 8.000 €

## MILANO 1906



<sup>8</sup> Über 2,3 Mio. Besucher (Umsatzsteigernd!) *Livro* sahnen das Angebot von 27.000 Ausstellungen aus, 36 Ländern und einem Anteil von 100 Bänden (Umsatzsteigernd!) zu 20 Themenbereichen (Fächer), Malabergwerke, Leichter, Eisenbahn, Hygiene, Schiffe (Kaiser u.a.), 17 antikenbildnerische und 2 menschliche Proportionen bzw. Ausstellungsbeobachtung.

<sup>9</sup> Auch: Ausstellungsgeschichte vom zweiten Tag (26. April) mit Workshop „EXPOSITIONS-RESEARCH“ (MILANO 1900“) im Fiume Milano Ferrovie Centrale 12. April bis 27. Oktober 1900. Er weiterer wurde vom 27. April bis 15. Oktober 1900 bei Milano-Corona geführt. Dritte: Karte mit Sonderausgang zum Ausstellungsort.

<sup>10</sup> Die Ausstellung des 27. April bis 15. Oktober 1900 war ebenfalls während der gesamten Ausstellungzeit, belegt wurde 20. Mai für die 14. September 1900. Der Ausstellungsort war gleichzeitig mit dem 27. April 1900.

<sup>11</sup> Realisation konnte der Fälscher nicht mehr klären.



ex. 8919    150 €



ex. 8928    1.200 €



ex. 8927    600 €





ex. 8998 1.500 €



ex. 9035 3.000 €





ex. 8921 900 €



ex. 9005 500 €



ex. 9035 3.000 €







ex. 9052 750 €

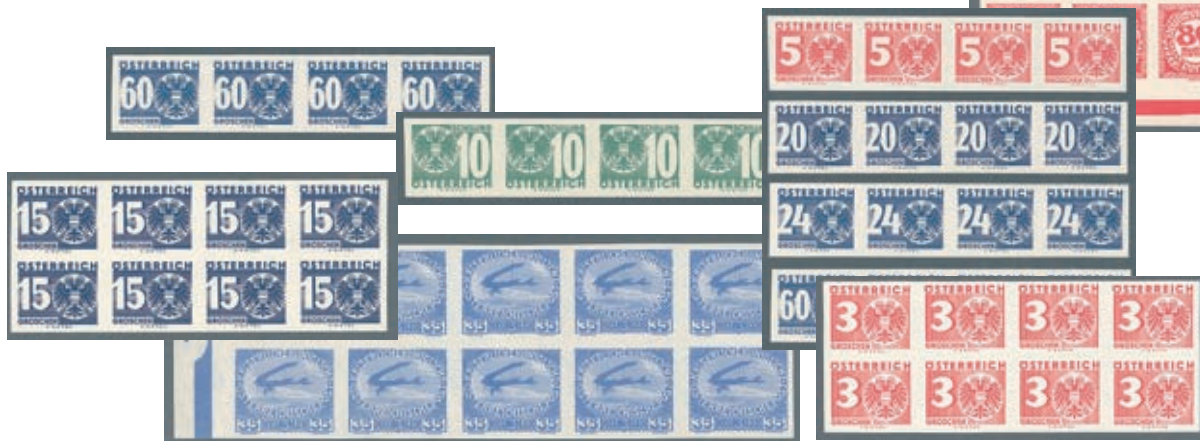

ex. 9065 800 €





ex. 9071 150 €

ex. 9098 250 €



ex. 9105 5.000 €

ex. 9131 250 €





ex. 9118     200 €



ex. 9134    800 €



ex. 9135    200 €



ex. 9140     3.000 €





ex. 9142 2.000 €



ex. 9145 400 €



ex. 9147A 2.000 €





ex. 9151 250 €



ex. 9203 2.500 €



ex. 9218 1.000 €







ex. 9232 800 €

ex. 9249 9.000 €



ex. 9313A 1.500 €

ex. 9368 2.000 €





ex. 9380 2.000 €



ex. 9409 1.200 €

ex. 9399 600 €





ex. 9437 300 €



ex. 9463 2.000 €



ex. 9477 1.300 €





ex. 9608A 7.000 €



ex. 9478 1.800 €



ex. 9809 3.500 €









ex. 9904 1.000 €



ex. 9927A 25.000 €





ex. 9938 350 €



ex. 9953 650 €

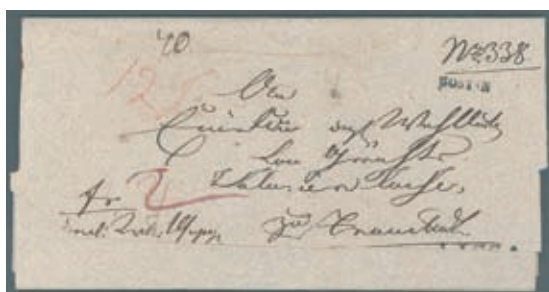

ex. 9951 450 €



ex. 9966 800 €





















ex. 10041 350 €



ex. 10051 500 €



ex. 10029 400 €



ex. 10053 8.000 €





ex. 10079 400 €

ex. 10060 1.000 €



ex. 10096 600 €

ex. 10085 500 €







## Hufeisenstempel

Colmar



Crestfield



*Postleitzahl* von T.M. 12 nach Hohl nach Teilsatz 14 (Kommunikation 2.12.1994)

## Hufeisenstempel

Hamburg



Ausgangspunkt vom 12. Jan. 72 nach New York mit beigemessener Zweitabschneide

Hufeisenstempel

Lübeck



Verbreitung eines Auslandsverkehrs von 16.000 T2 nach Garmisch



Published online 11 April 2012 in Wiley InterScience (www.interscience.wiley.com). DOI: 10.1002/anie.201200444

Hufeisenstempel

Version



Postscript: until 8 Dec 74 until After-Event



Augusta-Extrakt (Jahresbericht 1978) vom 22. Aug. 78



ex. 10189 5.000 €



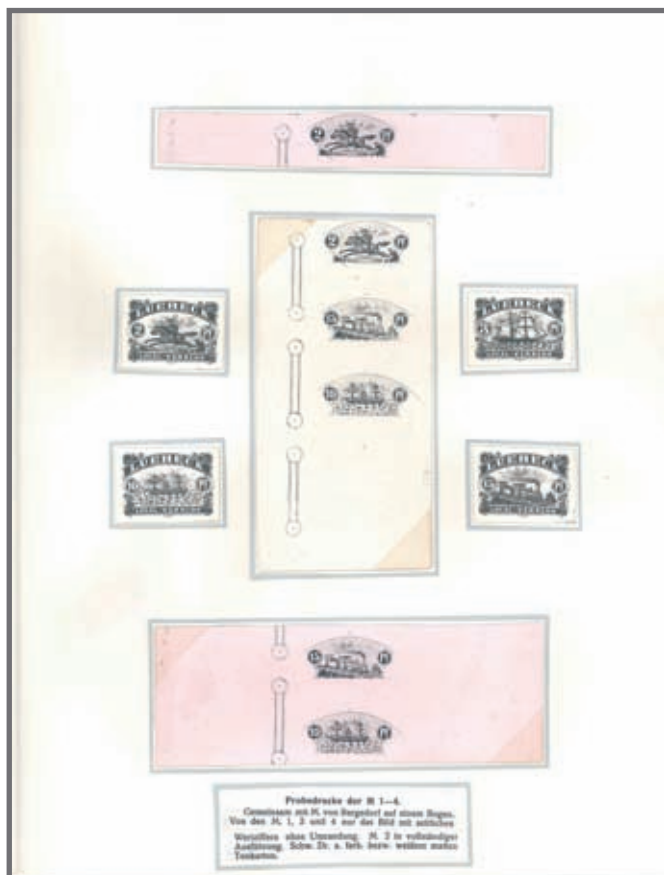

ex. 10189 5.000 €



ex. 10210 200 €



ex. 10137 200 €



ex. 10205 80 €



ex. 10206 200 €



ex. 10215 150 €





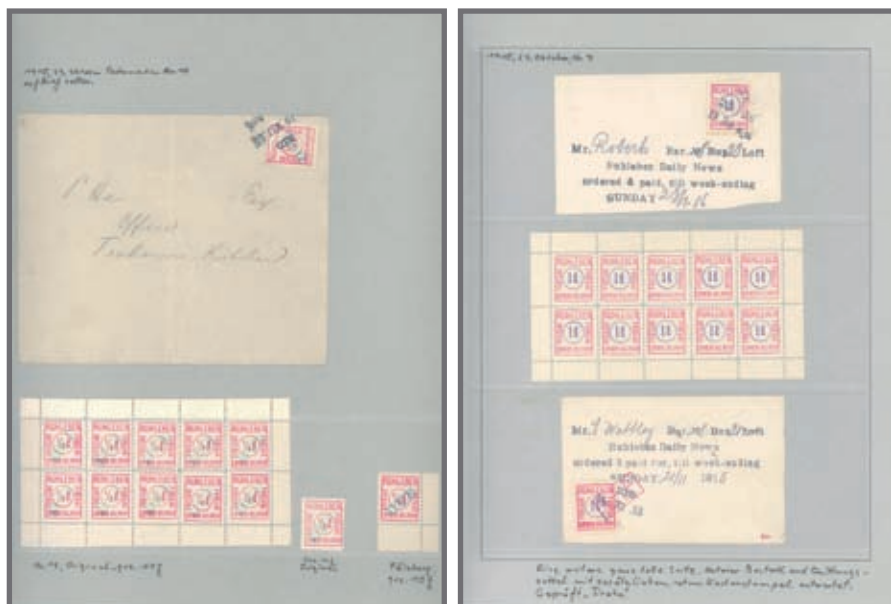

ex. 10277 1.500 €



ex. 10309 150 €



ex. 10304 100 €



ex. 10308A 1.000 €





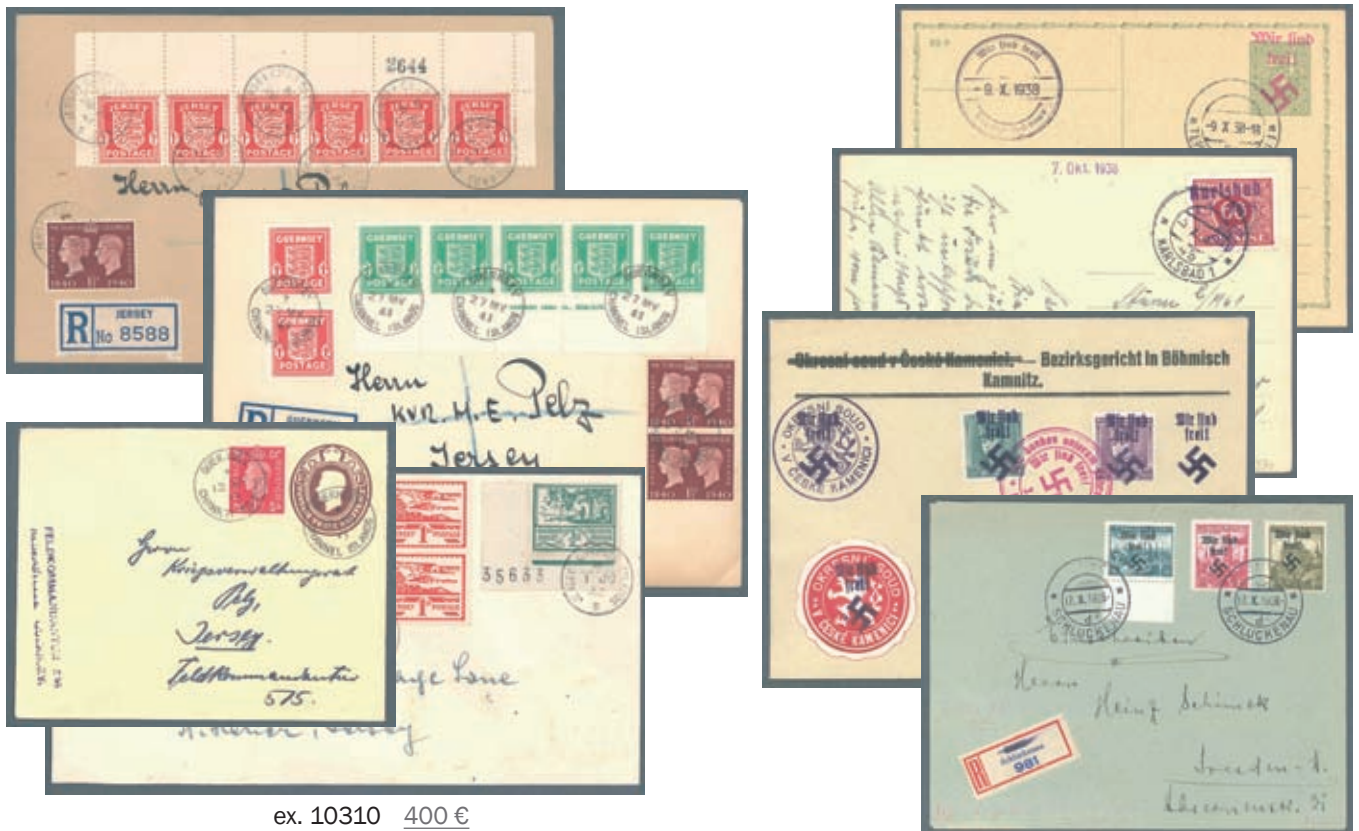

ex. 10310 400 €

ex. 10312 100 €



ex. 10337 750 €



ex. 10394 500 €



ex. 10334 200 €



ex. 10369 1.000 €



ex. 10386 500 €



ex. 10344 8.000 €



ex. 10409 700 €









ex. 10475 600 €



ex. 10482A 9.000 €



ex. 10168 700 €





ex. 10515 80.000 €





ex. 10515 80.000 €



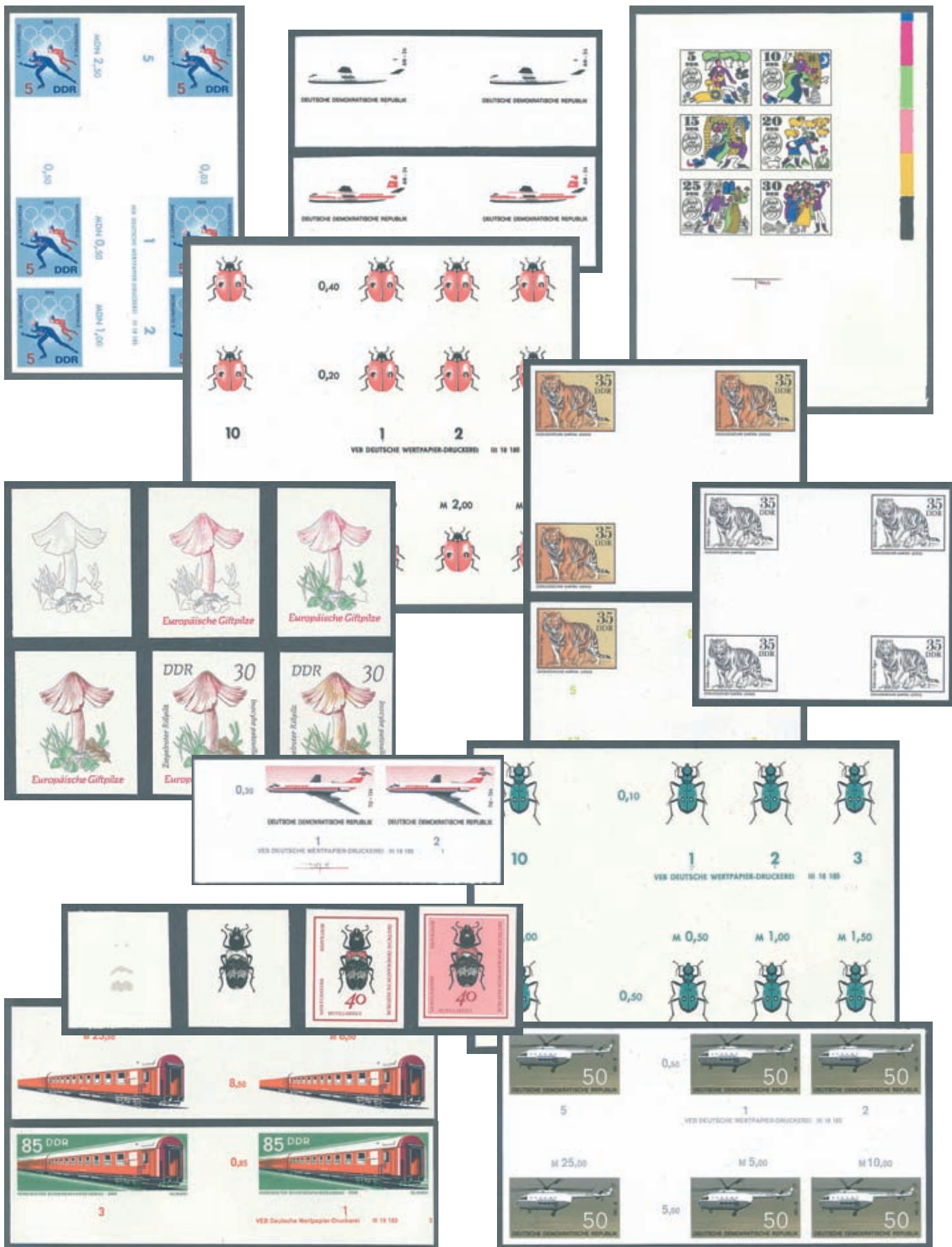

ex. 10489 80.000 €



ex. 10540 200 €



ex. 10558 150 €



ex. 10548 530 €



ex. 10549 400 €



ex. 10562 200 €





ex. 10568 200 €



ex. 10571 300 €

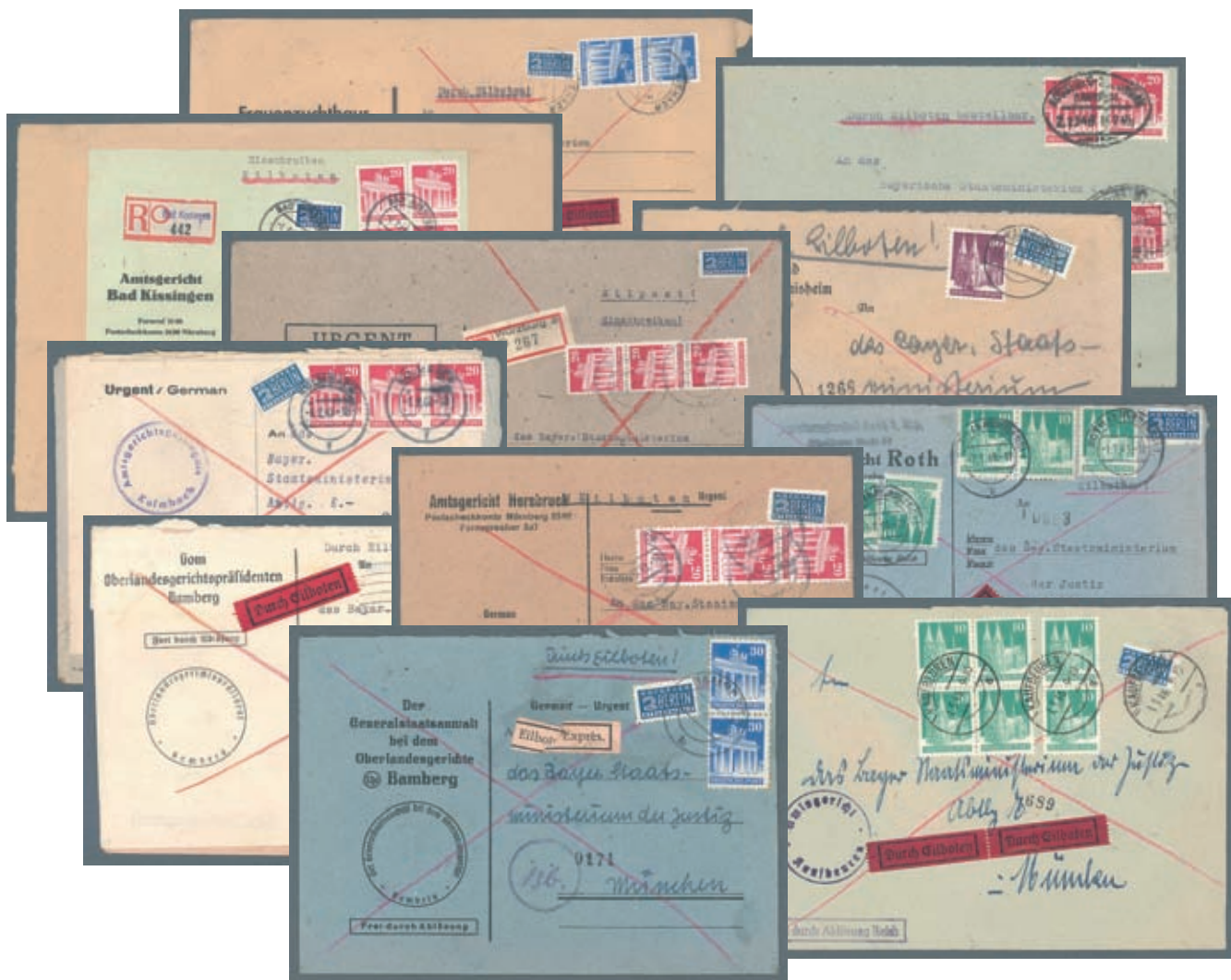

ex. 10585 2.500 €



ex. 10592 200 €





ex. 10593 150 €



ex. 10616 Gebot



ex. 10622 250 €



ex. 10653 1.000 €





ex. 10641 350 €



ex. 10654 500 €

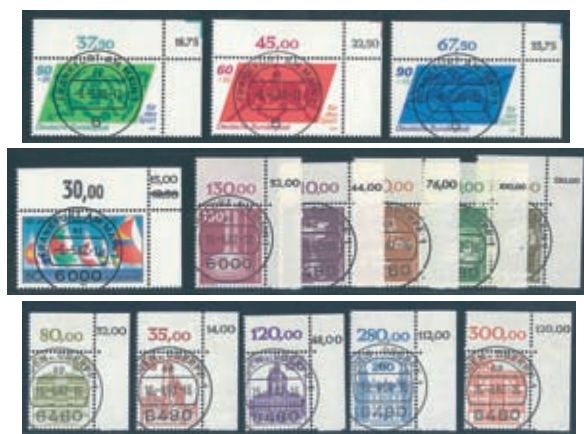

ex. 10717 300 €



ex. 10718 100 €



ex. 10707 600 €



ex. 10704 Gebot





ex. 10805 8.000 €









ex. 10806 5.000 €

**Sammellose werden grundsätzlich „wie besehen“ versteigert.**

**Die Beschreibungen erfolgten nach bestem Wissen und Gewissen.**

**Reklamationen sind bei Sammlungslosen ausgeschlossen.**

## **DONNERSTAG 29. MÄRZ 2007 – THURSDAY MARCH 29, 2007**

### **ÜBERSEE / Sammlungen – OVERSEAS / collections**

**Beginn der Versteigerung ab 9.00 Uhr – start at 9.00 am**

**Los-Nr. 8000 - 8671**

### **ADEN**

- |      |  |    |      |
|------|--|----|------|
| 8000 | ca. 1954/65, Posten mit ca.18 Aerogrammen, dazu 2 Karten, 1 Umschlag und 1 Einschreib-Umschlag, gebraucht und ungebraucht. (T) | GA | 75,- |
|------|--|----|------|

### **ÄGYPTEN**

- |      |   |            |                |
|------|---|------------|----------------|
| 8001 | <b>1844/1960, interessante Partie mit ca. 470 Briefen, Karten und Ganzsachen, dabei Stempel, Einschreiben, Zensur, Schiffs- und Luftpost, Zusatzfrankaturen, etwas Franz. Post, Besonderheiten, etc. (S)</b>                                    | ☒/GA       | <b>1.800,-</b> |
| 8002 | 1866/1980, gestempelte und ungebrauchte Sammlung auf selbstgestalteten Blättern, mit reichhaltigen Teil der ersten Ausgaben (einschl. Überdrucke und Pyramiden), dabei auch Blocks, Dienst, Porto sowie einige Belege (GT)                      | ☉/*/☒      | 180,-          |
| 8003 | ca. 1867/1955, Interessante Partie auf Steckkarten mit einigen besseren Ausgaben sowie einigen Briefen und Ganzsachen, dabei auch etliche Abstempelungen Alt-Ägypten etc., hoher Katalogwert (T)  | **/*/*/☉/☒ | 80,-           |
| 8004 | 1875/1955, Partie mit rund 80 Briefen und Ganzsachen auf Albumblättern, dabei Auslandsdestinationen, interessante Stempel, etc. (S)   | ☒/GA       | 200,-          |
| 8005 | ÄGYPTEN: kl. Sammlung ca. 50 alte Ganzsachen */gest., dabei 1879 Postkarte ins Ausland, gebrauchte Doppelkarte etc. (T)   | GA         | 100,-          |
| 8006 | 1884/1917, Lot von 14 ungebrauchten Postkarten aus Nr. 2 bis 25, dabei 7 Doppelkarten und 6 bedarfsgebrauchte Karten ex Nr. 5 - 25, nur verschiedene, ferner zwei gebrauchte Antwortteile (T)   | GA         | 90,-           |
| 8007 | 1889/1933, interessante und saubere Sammlung mit 56 meist verschiedenen Ganzsachen, dabei einige Doppelkarten, großformatige Umschläge, verschiedene Hotel-Stempel und vieles mehr. (A1)  |            | 300,-          |
| 8008 | ca. 1915/20, Posten mit ca. 16 Belegen Britische Feldpost 1. WK aus Ägypten, bis auf zwei Belege alle einzeln auf Karteikarten aufgezogen und beschrieben (typisiert), reichhaltig mit verschiedenen Ämtern und Zensuren, saubere Qualität. (T) | ☒          | 100,-          |
| 8009 | ca. 1940/54, Posten mit ca. 55 FPO-Belegen aus Ägypten meist nach England, aber auch nach Australien, Südafrika, USA und in den Irak, Erhaltung unterschiedlich. (T)  | ☒          | 75,-           |
| 8010 | ca. 1940/47, Posten mit ca. 66 meist Zensur-Briefen (viele versch. Formen u. Nummern), überwiegend nach England, aber auch nach Indien, Südafrika, Palästina sowie innerägyptisch, unterschiedliche Erhaltung. (T)                              | ☒          | 75,-           |
| 8011 | ca. 1940/46, Posten Britische Feldpost in Ägypten, meist nach England, aber auch Destinationen in Indien, USA und innerägyptisch, vielfältige Offices und Zensuren, Erhaltung unterschiedlich, insges. ca. 72 Stücke. (T)                       | ☒          | 150,-          |
| 8012 | 12 besondere Briefe ab 1915, meist 2. Weltkrieg, ferner auch Rotkreuz-Briefe nach dem Krieg 1956, etc. (T)  | ☒          | 100,-          |

### **ÄGYPTEN - BESONDERHEITEN**

- |      |   |   |              |
|------|---|---|--------------|
| 8013 | <b>Britische Post in Ägypten, umfangreiche Sammlung von 40 Belegen mit Zensuren, Kriegsgefangenenpost, seltene Incomingbriefe, Feldpost etc. Sehr interessante Sammlung die in dieser Form kaum einmal angeboten wird ! (M)</b> | ☒ | <b>500,-</b> |
|------|---|---|--------------|

### **ÄQUATORIAL-GUINEA**

- |      |  |   |       |
|------|--|---|-------|
| 8014 | ca. 1970/85, Sammlung auf Albumblätter in Schachtel gestempelt mit Blocks etc., Mi. € 399 n.A.d.E. (S) | ☉ | Gebot |
|------|--|---|-------|



**AFGHANISTAN**

- 8015 1962-1989, postfrische Dubletten auf 7 großen Steckkarten mit etlichen Motiven, Blocks, Viererblocks, geschnittene Ausgaben etc., hoher Katalogwert (T) \*\* 100,-

**ALGERIEN**

- 8016 1924/85, Händlerbestand in 2 Lagerbüchern mit einigen besseren Ausgaben, dabei auch Blocks, Porto, etc., Mi. über 1.600 € (A2) 200,-

**ANTIGUA**

- 8017 ca. 1979/87, Sammlung auf Vordruckblätter in Schachtel postfrische modernere Ausgaben mit Blocks etc., Mi. € 1.381 n.A.d.E. (S) \*\* 200,-

**ARGENTINIEN**

- 8018 Dubletten ab Nr. 1 bis modern in 5 alten Auswahlheften sowie auf 8 Steckkarten, dabei etliche bessere Ausgaben, Blocks etc., Michel 1988 n.A.d.E. über DM 4.000,- (T) \*\*/\*/☉ 140,-
- 8019 1858/1953, interessante Sammlung mit 400 augenscheinlich nur verschiedenen Marken auf alten Schaubek-Albumblättern, dabei einige mittlere und bessere Werte, unterschiedliche Erhaltung. (M) \*/☉ 200,-
- 8020 **1858-1996, Händlerbestand in 4 Lagerbüchern, mit etlichen besseren Ausgaben wie u.a. Mi.-Nr. 8, 9, 27/29 etc., dabei auch Blocks und Kleinbogen, sehr viel postfrisches modernes Material, Mi. ca. € 7.500,- (K1)** \*\*/\*/☉ 750,-
- 8021 **1858/1936, teils spezialisierte Sammlung inkl. einiger Dienstmarken auf 32 großen Einsteckkarten, Anfangs in unterschiedlicher, ansonst überwiegend in sauberer Erhaltung gesammelt, ferner anbei 70 Belege** (\*)/☉/☒ 900,-
- 8022 **1859-1989, umfangreiche und meist gestempelte vierbändige Sammlung mit sehr reichhaltigem Inhalt, ausstellungsmäßig aufgemacht, dazu ca. 100 Belege (K1)** \*/☉/☒ 500,-
- 8023 **1880/1970, interessante Partie mit ca. 330 Briefen, Karten und Ganzsachen, dabei Einschreiben, Dienst-, Zensur-, Luft- und Schiffspost sowie weitere Besonderheiten (S)** ☒/GA 600,-
- 8024 **ca. 1880/1940, Collection of 320 mainly different postal stationery items unused and used on old album pages with several better items incl. Specimen (MUESTRA), pictorial items etc., mixed condition (S)** GA 600,-
- 8025 **1885/1944, schöne Sammlung mit 130 alten, ungebrauchten und meist gebrauchten Ganzsachen, augenscheinlich fast nur verschiedene und überwiegend aus dem Zeitraum bis 1910. Dabei Streifbänder, Kartenbriefe, Postkarten und Umschläge, davon einige mit interessanten Zusatzfrankaturen, Entwertungen und Nebenstempeln. (A1)** GA 500,-
- P 8026 1888/1900 25 verschiedene ESSAYS und Probedrucke, alle auf Kartonpapier, teils mit Rand, SELTEN (GT) Essay, Probe \* 200,-
- 8027 1890/1954, ca. 50 Belege, dabei Einschreiben, Muster ohne Wert, Buntfrankaturen ins Ausland (u.a. Costa Rica) etc..(T) GA/☒ 50,-
- 8028 ARGENTINIEN: ca. 1900, Karton mit Bestand von ca.1120 alten Streifbändern, fast alle gebraucht, dabei auch Zusatzfrankaturen (K) GA 250,-
- 8029 ca. 1950/85, Sammlung auf Vordruckblätter in Schachtel postfrisch und gestempelt und überwiegend modernere Ausgaben mit Blocks etc., Mi. € 1.178 n.A.d.E. (S) \*\*/\*/☉ 160,-
- 8030 GANZSACHEN: Bestand mit über 1000 alten und zumeist gebrauchten Ganzsachen, überwiegend um die Jahrhundertwende, dabei auch Stücke mit Zusatzfrankaturen, neben Umschlägen auch Postkarten, Streifbänder, Kartenbriefe, etc., teils unterschiedlich erhalten (K1) GA 250,-
- 8032 Posten mit ca. 620 gebrauchten Kartenbriefen, dabei etliche Zusatzfrankaturen, teils mit Bild (10 verschiedene), etc., eventuell auch Stempelfundgrube (S) GA 200,-
- 8033 Sammlung von ca. 400 verschiedenen Ganzsachen, viele gebraucht, teils mit Zusatzfrankatur, dabei etliche Bildganzsachen (S) GA 400,-
- 8034 Posten mit ca. 98 alten ungebrauchten und gebrauchten Ganzsachen, alle mit "BILD", dabei Postkarten, Kartenbriefe und Umschlagbriefe, je mit Abbildungen, teils sehr dekorativ (T) GA 180,-

**ARGENTINIEN - BESONDERHEITEN**

- 8035 1890/1940, interessante Partie mit PROBEDRUCKEN, meist geschnitten auf dünnem oder Kartonpapier, dabei auch etliche Einheiten, hohe Wertstufen etc. (T) \*\*/(\*) 300,-

**AUSTRALIEN**

<b>8036</b>	<b>AUSTRALIEN/AUSTRALISCHE STAATEN UND SÜDSEE/NEUSEELAND: uralte Sammlung 1850-1960, sehr intensiv gesammelt (K)</b>	<b>*/⊙/☒</b>	<b>2.000,-</b>
8037	ca. 1860/1970, Interessante Partie auf Steckkarten mit etlichen besseren Ausgaben dabei auch Altaustralische Staaten sowie einige Belege, hoher Katalogwert (T)	<b>**/*/⊙/☒</b>	100,-
8038	1860/1940 (ca.), Sammlung auf alten Schaubek-Vordruckblättern, neben Australien auch etwas Neuseeland, Fidschi, Neukaledonien, etc. enthalten (S)	<b>*/⊙</b>	250,-
8039	Australien alt bis neu, interess. Partie von ca. 660 meist moderner Ganzsachen ab 1945 dabei viele Aerogramme mit besseren Ausgaben, Postkarten etc., auch einiges von Papua-Neuguinea sowie FDC Franz. Polynesien, sowie einige ältere Belege gebr. + ungebr. (K)	<b>⊙</b>	150,-
8040	1908-1960, Partie mit ca. 38 Ansichtskarten, Ganzsachen und Briefen von Australien, Neuseeland, Palau, Philippinen etc., dabei Nachporto, Flugpost etc. (T)	<b>☒</b>	100,-
8041	ca. 1913/85, Umfangreiche Dubletten in 2 Alben von alt bis neu überwiegend gestempelt mit einigen besseren Ausgaben dabei auch etwas Antarktis (A2)	<b>⊙/*/**</b>	100,-
<b>8043</b>	<b>1913-40, Sammlung auf selbstgestalteten alten Albumblättern, spezialisiert gesammelt nach Wasserzeichen, Zähnungen u. Typen, mit sehr vielen Känguruh-Werten, König Georg V, usw. Sehr zu empfehlendes Objekt aus amerik. Einlieferung. (S)</b>	<b>*/⊙</b>	<b>600,-</b>
8045	1913/1993, umfangreicher, gestempelter Lagerbestand ex MiNr.5 bis 1380 in zwei Einsteckbüchern, dabei einige Zähnungsvarianten A-F, viele kpl. Satzausgaben, Höchstwerte bis 10 Dollar, überwiegend Rundstempel, Mi. ca. 4.000.- (A2)	<b>⊙</b>	200,-
<b>8046</b>	<b>1914-1993, interessante Partie mit ca. 580 Belegen, dabei Flugpost, Einschreiben, Antarktis, etc., bitte besichtigen (S)</b>	<b>☒</b>	<b>500,-</b>
8047	Kleine Partie Dubletten im Album, ab den Känguruh-Ausgaben, dabei Markenheftchen 1927 (kl. Mängel), Ausstellungsblock 1928, etwas postfrische Nominale, Markenheftchen etc., ferner einige Belege (A1)	<b>**/*/⊙</b>	120,-
8048	1978/2001, Umfangreicher Posten der modernen ungebrauchten Ganzsachen (PSE, Aerogramme, Postkarten) in 10 Alben und 3 Schachteln, dabei auch etliche Presentation Packs mit postfrischen Marken, riesiger Anschaffungspreis (K)	<b>GA/**</b>	200,-
8049	1980/2002, Postfrische Dubletten im Album mit Zusammendruckern usw., sehr hoher Nominalwert, Mi. über € 2.000,- n.A.d.E. (A1)	<b>**</b>	300,-
8050	1981/2005, Postfrische Sammlung der ZWISCHENSTEGPAARE im SAFE-Album dabei Streifen, Zudrucke etc., sehr hoher Nominalwert (A1)	<b>**</b>	300,-
8051	1982/2005, postfrischer Bestand in über 60 Presentationpacks und Heritage-Books sowie 7 Jahrbüchern „Individuelle Ausgaben“, meist verschiedene, hoher Post-Einstandspreis!	<b>**</b>	300,-
8052	AUTOMATENMARKEN: 1984/99, Postfrische Dubletten auf 33 großen Steckkarten dabei auch einige bessere Ausgaben, dabei auch 2 Steckkarten NEUSEELAND, hoher Nominalwert (S)	<b>**</b>	120,-
<b>8053</b>	<b>1986/2005, sehr saubere, vollständige Sammlung mit 20 Jahrbüchern „Executive“, der Post-Einstandspreis lag bei über 1.700.- Austr. Dollar (K)</b>	<b>**</b>	<b>500,-</b>
8054	Lot von ca. 427 ungebrauchten Ganzsachenumschlägen (um 1980), viele Tiermotive mit u.a. Vögel in etwa 20 Sorten (S)	<b>GA</b>	200,-
8055	AUSTRALIEN/NEUSEELAND: ab ca. 1890, interessante Partie alter Bildganzsachen und Luftpostbriefen, dabei seltene Bildganzsache Neuseeland, 2 Bild-GA (T)	<b>GA/☒</b>	80,-
8056	AUSTRALIEN-OZEANIEN: 1913-1945, Partie mit ca. 85 Belegen, nur Känguruh und Georg V., dabei seltene Wertstufen, Einschreiben, Flugpost, Zensurpost (A)	<b>☒</b>	200,-
8057	AUSTRALIEN/OZEANIEN: 1945-2000, umfangreiche Spezialsammlung von ca. 800 Aerogrammen, sehr sauber in beiden Erhaltungen gesammelt (K)	<b>GA</b>	300,-

**AUSTRALIEN - GANZSACHEN**

8058	Australien/Ozeanien großer Ordner mit Ganzsachen ungebraucht und gestempelt, aus alter Sammlung gesamt 209 Belege, Schwerpunkt auf Ozeanien mit Australischen Staaten wie: Victoria, Queensland, Neusüdwales, Neuseeland, Fiji, und viel Hawaii. (A1)	<b>GA</b>	450,-
------	---	-----------	-------

**AUSTRALIEN/OZEANIEN**

8059	ca. 1855/1985, Dubletten auf alten Blättern mit etlichen besseren Ausgaben u.a. Neuseeland ab den "Chalon heads", Australien mit Antarktis, Cook-Inseln etc., Fundgrube mit hohem Katalogwert (S)	<b>⊙/*/**</b>	250,-
------	---	---------------	-------



**AUSTRALIEN - ANTARKTISCHE GEBIETE**

- 8060 ANTARKTISCHE GEBIETE: 1957/86 - Ross-Gebiet, franz. und austral. Gebiete, u.a. ca. 70 Belege, dabei einige bessere (GT) ☒ 70,-

**BAHAMAS**

- 8061 1900-2004, Fast komplette Sammlung aus amerikanischer Einlieferung, anfangs ungebraucht, später postfrisch, mit vielen sehr guten Anfangsausgaben auf Vordruckblätter aufgezogen. (S)** \*/\*\* 1.000,-
- 8062 ca. 1908/37, Lot mit ca.17 Stücken Briefe (1 Vorderseite) und Ansichtskarten, Destinationen in USA und England, Erhaltung unterschiedlich. (T) ☒ 50,-

**BAHRAIN-INSELN**

- 8063 1953/90 Partie mit ca. 75 Belegen in Schachtel mit Flugpost, Einschreiben, einige FDC etc., dabei auch viele Erstflugbelege nach Bahrain (S) ☒ 150,-
- 8064 1952/76, Collection with 16 used and unused airletters and aerogrammes GA 150,-
- 8065 1973 / 1989, Erstflüge 36 Belege vieler verschiedener Länder nach Bahrain. (T) ☒ 50,-
- 8066 FLUGPOST: 1976-89 (ca.), sauberer Bestand von 140 Stück Briefen u. Ganzsachen, von und nach Bahrain, mit zumeist Erstflügen, dabei auch diverse Nebenstempel (z.B. Iran-Irak-Krieg), etc., (S) ☒/GA 140,-
- 8067 Collection of 9 early different unused and unfolded (rare!) airletters incl. H&G F1, F2, F2a and F5 etc. (M) GA Gebot

**BARBADOS**

- 8068 ca. 1880/1955, Collection of 72 mainly different postal stationery items unused and used (14) on old album pages with several better items incl. registered etc., mixed condition (S) GA 150,-

**BELGISCH-KONGO**

- P 8069 ca. 1880/1920, Collection of 330 mainly different postal stationery items unused and used on old album pages with several better items incl. large quantity of PICTORIAL postcards etc., mixed condition (S)** GA 700,-
- 8070 1886/1966 (ca.), Sammlung Briefmarken ungebraucht (wenig postfrisch) und gestempelt, weitere Belgische Kolonien, sauber auf selbst gestalteten Blättern (A1) \*\*/\*/☉ 120,-
- 8071 1912-1947, Partie mit 28 meist gebrauchten Bild-Postkarten, dabei viele interessante Motive, Zusatzfrankaturen, bessere Stempel etc. (GT) GA 200,-

**BELIZE**

- 8072 ca. 1978/88, Sammlung auf Vordruckblätter in Schachtel postfrische und gestempelte modernere Ausgaben mit Blocks etc., Mi. € 1.464 n.A.d.E. (S) \*\*/☉ 200,-

**BHUTAN**

- 8073 ca. 1960/86, Sammlung auf Albumblätter in Schachtel postfrisch und überwiegend modernere Ausgaben mit Blocks etc., Mi. € 1.418 n.A.d.E. (S) \*\* 200,-

**BIRMA**

- 8074 ca. 1897/1935, Posten mit ca. 93 Briefen und Ganzsachen, viel Bank- u. Geschäftspost, Erhaltung unterschiedlich. (S) ☒/GA 150,-
- 8075 ca. 1905/44, Umfangreicher Posten Briefe und Ganzsachen (meist aus Bank- u. Geschäfts-verkehr) mit einer vielfältigen Fülle diverser Postämter, Besichtigung erforderlich. (K1)** ☒/GA 2.500,-
- 8076 ca. 1944/46, Britische Feldpost, überwiegend nach Bombay, wenige nach England u. Schottland, auch USA u. Südafrika sind vertreten, diverse Offices und Zensuren. insges. ca 47 Stücke. (T) ☒ 100,-
- 8077 ca. 1944/46, Posten meist FPO, etliches nach Bombay u. anderen indischen Destinationen, einiges ins Vereinigte Königreich, dabei auch diverse Frankaturen, vielfältige Zensuren, Erhaltung unterschiedlich, etwa 52 Belege. (T) ☒ 150,-
- P 8078 Birma/Myanmar, 1965 (ca.), 16 propaganda ppc in eight sorts w. postage paid 5 P. markings in red or black, four used w. 1965/68 daters, similiar to chinese culture revolution style (T) GA 150,-

**BOLIVIEN**

- 8079 1867-1988, interessanter Dublettenposten im Steckbuch mit einigen interessanten Ausgaben, dabei auch Blocks, Porto etc. (A1) \*\*/\*/☉ 90,-

- |       |   |    |       |
|-------|---|----|-------|
| 8080A | 1890/1930, Lagerbestand von 158 GSK, sortenreicher Posten gebraucht und ungebraucht in guter Erhaltung, aus altem amerikanischen Bestand. (S) | GA | 200,- |
|-------|---|----|-------|

**BRASILIEN**

- |      |   |                |                |
|------|---|----------------|----------------|
| 8080 | <b>1843/1980, Prachtsammlung auf selbstgestalteten Blättern im Album, dabei sehr reichhaltiger und guter Klassikteil, weiters interessante Bogenteile, Flugpost, einige schöne Belege etc., dabei auch kleiner Teil falscher Werte Buenos Aires (A1)</b>  | **/*/☉/<br>☒   | <b>1.000,-</b> |
| 8081 | 1843/1979, postfrischer, ungebrauchter und gestempelter Dublettenposten ab Mi.-Nr. 2, dabei viele postfrische Ausgaben, dichtgesteckt im dicken Einsteckalbum, etwas unterschiedliche Erhaltung. (A)  | **/*/☉         | 100,-          |
| 8082 | 1843/1941, reichhaltige Sammlung auf alten Schaubek-Albumblättern, u.a. dabei in gestempelt schöne MiNr.2, seltene MiNr.8 und vieles mehr, unterschiedliche Erhaltung, hoher Katalogwert! (M)   | */☉            | 400,-          |
| 8083 | 1843-1928, ungebrauchte und gestempelte Sammlung auf alten Albumblättern ab "Ochsenaugen", dabei auch diverse bessere Werte (A1)  | ☉/*            | 400,-          |
| 8084 | <b>1843/1900, urige Sammlung der klassischen Ausgaben ab Ochsenaugen mit zahlreichen besseren Werten (auch mehrfach), auch Besonderheiten wie Kopfstehender Rahmen und Halbierungen dabei, spannender Bestand. (GT)</b>   | */☉            | <b>1.700,-</b> |
| 8085 | ca. 1844/1980, Interessante Partie auf Steckkarten mit etlichen besseren Ausgaben sowie einigen Belegen, dabei auch Nebengebiete etc., hoher Katalogwert (T)  | **/*/☉/<br>☒   | 150,-          |
| 8086 | <b>1850-1861, umfangreiche gestempelte Spezielsammlung der Katzenaugen (Verticals und Coloridos), dabei rund 60 Einheiten bis zum senkrechten Achterblock (2 x 4) und waagerechten Viererstreifen der 30 R. schwarz, dabei auch handschriftliche Entwertung, bessere stumme Stempel, etliche Randwerte, jedoch auch zahlreiche Fälschungen - zu Vergleichszwecken und für die auswertende Forschung bestens geeignet, auf alten englisch beschrifteten Blättern (M)</b> | ☉/*            | <b>1.800,-</b> |
| 8087 | <b>1866-1990, umfangreiche Partie im Riesen-Steckbuch, im modernen Bereich meist postfrisch zusammengetragen, dabei auch einige 4er-Blocks sowie bessere Blocks, ferner noch diverse Belege, der Sammler hat das Objekt ausgerechnet und kommt auf einen Katalogwert von ca. 9.700,- MM (A1)</b>  | **/*/☒         | <b>500,-</b>   |
| 8088 | BRASILIEN: Sammlung ca. 70 alte Ganzsachen */ gebraucht, dabei Zusatzfrankaturen (Einschreiben, Auslandsverwendungen etc.), 2 gebrauchte Werteinschreibeumschläge Pergaminpapier mit Zusatz etc. (T)  | GA             | 120,-          |
| 8089 | um 1900 17 Marken, ein Paar und ein Viererblock, jeweils mit starkem Abklatsch. (T)   | */☉            | Gebot          |
| 8090 | 1908/1983, rund 195 Briefe und Karten im Binder, dabei diverse Flug- und Zeppelinpost, meist nach Europa, ferner auch Einschreiben, Zensurpost, etc. (A1)   | ☒/GA           | 140,-          |
| 8091 | ca. 1930/84, Sammlung auf Vordruckblätter in Schachtel postfrisch/ungebraucht und überwiegend modernere Ausgaben mit Blocks etc., Mi. € 2.702 n.A.d.E. (S)  | **/*           | 400,-          |
| 8092 | ca. 1955/2000 Partie Dubletten in 4 Alben dabei einige inter. Ausgaben u.a. 1982/2000 postfrisch mit vielen Blocks, Zusammendrucken und Kleinbogen sowie einigen FDC, sehr hoher Katalogwert (S)  | **/*/☉/<br>FDC | 100,-          |
| 8093 | Bestand von rund 344 Streifbändern, alle mit Zusatzfrankaturen, zumeist um die Jahrhundertwende nach Argentinien gelaufen (K1)  | GA             | 400,-          |

**BRASILIEN - GANZSACHEN**

- |       |   |    |       |
|-------|---|----|-------|
| 8093A | 1890/1930, Lagerbestand von 460 GSK dabei auch Umschläge, Faltbriefe, Streifbänder etc., sortenreicher Posten überwiegend ungebraucht in guter Erhaltung, aus altem amerikanischen Bestand. (S) | GA | 300,- |
|-------|---|----|-------|

**BRITISCH - GUYANA**

- |        |  |         |       |
|--------|--|---------|-------|
| P 8094 | ca. 1880/1955, Collection of 83 mainly different postal stationery items unused and used (33) on old album pages with several better items incl. registered, airmail etc., mixed condition (S) | GA      | 160,- |
| 8095   | 1862/1938, kleine Sammlung mit 60 Marken auf alten Schaubek-Albumblättern, u.a. dabei MiNr.19 mit rotem Nummernstempel. (M)  | */(*)/☉ | 100,- |

**BRITISCHES TERRITORIUM IM IND. OZEAN**

- |        |  |   |       |
|--------|--|---|-------|
| P 8096 | BRITISCH-OZEANIEN: 1953-1995, Schachtel mit ca. 70 Belegen, dabei Cocos-Inseln, Weihnachtsinseln, etc. (S) | ☒ | 250,- |
|--------|--|---|-------|

**BRUNEI**

- |        |  |      |                |
|--------|--|------|----------------|
| P 8097 | <b>1906/1977, nahezu komplette Sammlung ungebraucht und postfrisch, schönes Lot in guter Erhaltung. (GT)</b> | **/* | <b>1.000,-</b> |
|--------|--|------|----------------|



**BURUNDI**

8098	ca. 1962/80, Sammlung auf Vordruckblätter in Schachtel postfrisch und gestempelt mit Blocks etc., Mi. € 737 n.A.d.E. (S)	☉/**	100,-
------	--	------	-------

**CANADA**

8099	1851/1938 inkl. NEUBRAUNSCHWEIG, NEUFUNDLAND und NEUSCHOTTLAND, Sammlung mit über 400 Marken auf alten Schaubek-Albumblättern, dabei einige bessere Werte, etwas unterschiedliche Erhaltung, hoher Katalogwert, Fundgrube! (M)	*/(*)/☉	400,-
8100	<b>1859/1937, Sammlung auf alten selbstgestalteten Seiten mit vielen besseren Ausgaben u.a. 13/15, 19/24, 36/37, 45, 50, 52/53, 84/91 etc., dabei auch kopfsteh. Aufdrucke, Eil- und Portomarken etc., sehr hoher Katalogwert (M)</b>	☉/*	<b>850,-</b>
8101	<b>Sammlung von Marken (ab Ausgabe 1859) und ca. 380 Belegen, dabei viele alte Ganzsachen und Besonderheiten, wie z.B. Briefe vom „Meteorological Office Clyde River“ (Eastern Arctic Patrol), dazu Mengen von Bündelware ab Queen Victoria, interessanter Posten (K1)</b>		<b>600,-</b>
8102	1868-1939, interessante alte und fast ausschließlich gestempelte Sammlung ab den frühen Victoria-Ausgaben, sauber im alten Auslands-Album geführt, dabei zahlreiche gute frühe Werte, es fehlen die großen Spitzenwerte - insgesamt ergibt sich jedoch ein Katalogwert von ca. 3.100,- €, ferner einiges an Dubletten und postfrischem Material dieser Jahre, günstig. (A)	*/☉	200,-
8103	<b>1870/1989, Sammlung mit umfangreichen Dubletten in 10 Alben und 2 Schachteln mit etlichen besseren Ausgaben dabei auch etwas Neufundland, Dienst- und Portomarken etc., sicherlich sehr hoher Katalogwert (K1)</b>	**/*/*/☉	<b>1.000,-</b>
8104	1885 (ca.), Lot von 14 Dienst-Überdruck-Ganzsachen meist GSK, alle in verschiedene Typen, Farben, etc. (T) DP div.	GA	150,-
P 8106	1890, Belege, Briefe und Ganzsachen 426 Stück dabei Flugpost, Ersttagsbelege (ab 40er Jahre) Bedarfs-post mit Besonderheiten aus altem amerikanischen Bestand. (S)	GA/☒	300,-

**CANADA - GANZSACHEN**

8107	ca.1935, 2 C braun 69 verschiedene GSK mit Bildern und Ansichten aus Kanada, sauber ungebraucht. (A)	GA	200,-
8107A	<b>1885/1980, Lagerbestand von 1134 GSK dabei auch Bilderserien, und 249 Umschläge, sortenreicher Posten überwiegend ungebraucht in guter Erhaltung, aus altem amerikanischen Bestand. (S)</b>	GA	<b>700,-</b>
8108	Aerogramme, ungebrauchte Sammlung ab LF 1, dabei verschiedene Typen viele seltene Feldpostaerogram-memits provisorischen Gebührenstempeln insgesamt 94 Stück, (A1)	GA	200,-
8108A	1885/1980, Lagerbestand von 49 GSK und 868 Umschläge, schöner Posten überwiegend ungebraucht in guter Erhaltung, aus altem amerikanischen Bestand. (S)	GA	450,-

**CEYLON**

8109	1855-1962, gestempelte und ungebrauchte Sammlung mit besseren Werten, auf Albenblättern (S)	☉/*	400,-
8110	1861/1938, Sammlung mit 160 meist verschiedenen Marken in etwas unterschiedlicher Erhaltung auf al-ten Schaubek-Albumblättern, Spezialisten-Fundgrube! (M)	*/(*)/☉	200,-
8111	ca. 1929/77, Posten von ca. 87 Stück Ganzsachenkarten, Aerogrammen und etlichen Telegrammen, ganz überwiegend nach Südinien, Erhaltung etwas unterschiedlich. (T)	☒/GA	100,-
8113A	ca. 1885 ff., Bestand aus 481 Belegen, davon 333 Karten, 145 Umschlägen, 1 Kartenbrief, 2 R-Briefen, auch mit Zufrankatur, Aufdrucken, bis auf 1 Fingerhutstempel alles ungebraucht. Aus altem amerikanischen Bestand. (S)	GA	400,-

**CHILE**

8112	1853/1930 (ca.), Partie auf selbstgestalteten Blättern mit etlichen interessanten Stempeln, Einheiten etc., dazu einige Belege, hoher Katalogwert (S)	☉/*/☒	300,-
8113	<b>1880-1940, Partie mit ca. 200 Belegen und meist gebrauchten Postkarten sowie GS-Umschlägen, dabei seltene Stempel, Einschreiben und gesuchte Destinationen, einiges auch nach Deutschland gelaufen (S)</b>	☒/GA	<b>1.300,-</b>
8114	ca. 1880/1920, Collection of 86 mainly different postal stationery items unused and used on old album pages with several better items incl. opts., registered etc., mixed condition (S)	GA	170,-
8115	1887/1908, Partie mit 25 Briefen, Karten und Ganzsachen (einige Vorderseiten), dabei interessante Stempel etc., teils unterschiedliche Erhaltung (T)	☒/GA	200,-
8116	CHILE: 1914-49, ca. 180 Belege aus Firmenkorrespondenz nach Deutschland, fast alles Luftpostbriefe; aber auch einige Ganzsachen mit Zusatzfrankaturen (teils Einschreiben) (S)	GA/☒	180,-

8117	1930/31, Posten von etwa 30 Ganzsachen-Umschlägen, teils mit Zusatzfrankatur, auch Bahnpost und Einschreiben (T)	☒	120,-
8118	ca. 1940/87, Sammlung auf Vordruckblätter in Schachtel überwiegend postfrisch und modernere Ausgaben mit Blocks etc., Mi. € 879 n.A.d.E. (S)	**/☉	120,-
<b>CHINA</b>			
8119	<b>China, 1893/1960 (ca.), 30 covers/cards/fiscal documents incl. Local Post 1893 2 C. + 1 C. with blue large girdle marking addressed to Hungary (GT)</b>	☒	<b>500,-</b>
8120	1901/1990 (ca.), 98 Belege, dabei einige ältere, auch etwas Vietnam, Korea und Hongkong, dazu 1 Steckkarte mit Marken (S)	☒	100,-
P 8121	<b>1914/15, correspondence of 19 covers from Vladivostok to Tientsin/China, all with censorship marks of Vladivostok, five registered, one V-mail; four w. stamps incl. (V-mail) or missing; also two covers 1917 from Peking and 1933 from Germany to same addressee in Tientsin (T)</b>	☒	<b>700,-</b>
8122	1920/65 (ca.), kleiner Posten, dabei Aufdruckmarken, frühe VR, Besonderheiten etc.. Fundgrube!(S)	**/*/☉	50,-
8123	1920-85 (ca.), CHINA, JAPAN, ASIEN, Sammlung von über 200 Briefen und Ganzsachen im dicken Ringordner (DIN-A4), sehr viel in die USA, dabei auch viele FDC usw. Fundgrube! (A)	☒	200,-
8124	1923/36, selection of nicely cancelled commemoratives incl. \$1 marshall Chang (3), \$1 Tan-Yen Kai (2), \$1 new life (5) (M) 274 (3), 276 (2), 282 (5) ec.	☉	50,-
8124A	<b>1932-95 (ca.), Posten von Bogen und Bogenteilen sowie Einheiten in einer gigantischen Menge in einem Karton untergebracht, dabei die Ausgabe „Flugzeuge über chinesischer Mauer“ mit verschiedenen Aufdrucken (insgesamt geschätzt ca. 500 Bögen und kleinere Einheiten zusätzlich in Tüten), Marken ohne Gummierung, spätere Ausgaben in Tüten verpackt. Es ist unmöglich diesen Posten zu beschreiben, wir bitten um eine eingehende Besichtigung! Gigantischer Katalogwert. (K)</b>		<b>3.000,-</b>
8125	<b>CHINA-Posten von Marken ab Chinesischer Republik bis Volksrepublik, alles in Tüten sortiert nach Scott-Nummern, untergebracht in zwei Karteikästen, zumeist mehrfach, auch oft in Einheiten. Aus amerik. Einlieferung, unbedingt besichtigen! (K2)</b>	*/**/☉	<b>1.500,-</b>
8126	CHINA: 5 spezielle dekorative Bücher mit Briefmarken (5 Ministeralben) (K)	**	250,-
8128	CHINA, INDIEN und KOREA: 1995 bis 1997. Ca. 150 Schmuck-FDC, teils mehrfach, dabei auch Blocks, gute Erhaltung (S)	FDC	60,-
<b>CHINA - SHANGHAI</b>			
8129	Local Posts, Stationery: mint collection of Shanghai (46), Chefoo (6), Kewking and Chinkiang (one each, cto) (M)	GA/*	100,-
<b>CHINA - TAIWAN (FORMOSA)</b>			
P 8130	1950/90 (ca.), airletters/aerogrammes, 34 mint, 3 used incl. Nr. 5 commercially used 1953 to Hong Kong (M)	GA/*/☉	100,-
8131	Ganzsachen/stationery, 1950/90 (ca.), mint lot of cards (38), envelopes (22), plus two cto (GT)	GA/*	50,-
8132	1953/99, Partie mit ca. 175 AEROGRAMMEN mit besseren Ausgaben aus den 50er Jahren, teils doppelt gebraucht und ungebraucht gesammelt, dabei auch etwas Volksrepublik (A1)	GA	200,-
8133	ca. 1956/87, Sammlung auf Vordruckblätter in Schachtel postfrisch und gestempelt und überwiegend modernere Ausgaben mit Blocks etc., Mi. € 1.390 n.A.d.E. (S)	**/☉	200,-
8134	1968 bis 1988. Ca. 940 Luftpost-Briefe, Firmenpost in die Schweiz, dabei EF und MeF, Beförderungsspuren (K)	☒	120,-
8135	1968/74, Posten mit Ankündigungsblättern (Philatelic Bulletins) des »Directorate General of Posts Taiwan« mit interessanten und ausführlichen Hintergrundinformationen zu den Emissionen des genannten Zeitraums, je in Lupo-Briefen (Taxe Percue) an Adresse in Deutschland (S)		150,-
<b>CHINA - VOLKSREPUBLIK</b>			
8136	<b>1930/1996 (ca.) sauberer Händlerbestand China (hauptsächlich VR) in hunderten Pergamintaschen, dabei auch Bessere, postfrische Blocks und Sätze, Jahrbücher etc., tolle Fundgrube mit sehr hohem Katalogwert!(S)</b>	**/☉/☒	<b>500,-</b>
8137	1949/55, vast stock of sheets/part sheets, all 2nd printings, cat. value 1996 \$5100, added up listing (Scott #) enclosed (S)	(*)	400,-
8138	<b>ca. 1950/87, Sammlung auf Vordruckblätter in Schachtel postfrisch/ungebraucht und gestempelt und überwiegend modernere Ausgaben mit Blocks etc., Mi. € 3.882 n.A.d.E. (S)</b>	**/*/☉	<b>500,-</b>



8139	1953/2005, postfrischer Sammlernachlass ab den 50er Jahren mit zahlreichen guten und besseren Ausgaben diese zum Teil auch mehrfach, ab 1988 mehrfach (bis 4 mal) mit Blöcken, Kleinbogen und Markenheften, dazu Jahrbücher Sondereditionen etc. sehr gepflegter Bestand in Einsteckbüchern. (K1)	**	3.000,-
8140	1975/84, Postfrische Sammlung in 2 Alben mit einigen besseren Sätzen, BLOCKS und Markenheftchen sowie diverse Abo-Tüten mit neueren Material dabei auch einige FDC und Maximumkarten, hoher Katalogwert (S)	**	500,-
8141	1996 10x Block 76 B postfrisch im offiziellem Klappcover (GT)	**	50,-
8142	CHINA VOLKSREPUBLIK: 1977/91 Sammlung FDC ex Mi. 1373/2346, dabei auch einige Blöcke (S)	FDC	100,-
<b>CHINA - VOLKSREPUBLIK - GANZSACHEN</b>			
8143	1994, Hortungs-Bestand 4830 Ganszsachen in originalen 10er Päckchen: YP 14A 25 ungebr. und 44 gest., YP 14B 11 ungebr. und 24 gest., YP 15A 19 ungebr. und 36 gest., YP 15B 14 ungebr. und 21 gest., YP 16A 73 ungebr. und 17 gest., YP 16B 28 ungebr. und 54 gest., FP 1A 35 ungebr. und 40 gest., FP 1B 16 ungebr. und 26 gest. Alle Karten und Umschläge in einwandfreier Erhaltung. (K)	GA	300,-
<b>CHINA - GANZSACHEN</b>			
8144	1893/97 (ca.), Shanghai Local Post mint stock of cards (15, one cto), wrappers (18), letter cards (8) and envelopes (20), some with tonings (S)	GA	300,-
P 8145	1897/1942, collection w. mint single cards (21), double cards (8); used: 28, incl. 11 uprates to foreign w. stamps missing; reply, 4. Few duplication, clean condition. (T)	GA/⊙	400,-
8146	Provincial overprints, 1926f., Singkiang (11), Yunnan (9), all different, mint in clean condition (M)	GA/*	100,-
8146A	ca. 1900/1987, Lagerbestand von 506 GSK dabei auch Bilderserien, und 47 Umschläge, alte Localpost in Mengen, sortenreicher Posten in guter Erhaltung, aus altem amerikanischen Bestand. (S)	GA	300,-
8147	Local Post, Shanghai, lot mint/cto envelopes 30, cards 14, wrappers 10, letter cards 5; also 2 Chefoo mint and one Chingkiang (brown card cto) (S)	GA	300,-
<b>COSTA-RICA</b>			
8148	Spezielsammlung im kleinem Album mit nur Besonderheiten, wie Ausgaben für Guanacaste 2x 1 C. grün mit verschiedenen senkrechten Aufdrucken, „MUESTRE“-Aufdrucke von Costa Rica, ungezähnte Marken, Verzahnungen und Teilzahnungen, Probedrucke, Dienstmarken mit Aufdruck als Mustermarken, etc., aus amerik. Einlieferung. (A)	**/*/⊙	1.600,-
8148A	1890/1970, Lagerbestand von 89 GSK und 81 Umschlägen, sortenreicher Posten überwiegend ungebraucht in guter Erhaltung, aus altem amerikanischen Bestand. (S)	GA	100,-
8148B	1890/1960, Lagerbestand von 362 GSK dabei auch Bilderserien, Umschläge und Streifbänder, sortenreicher Posten überwiegend ungebraucht in guter Erhaltung, aus altem amerikanischen Bestand. (S)	GA	200,-
<b>CUBA</b>			
P 8149	1952/58 fantastic collection of 84 proofs, mostly different stamps and types from the Archives of the Security Bank Not Co. Philadelphia, all with no gum like issued, partly with stain spots, unique item! (A)	(*)	9.000,-
P 8150	1855/1930, Sammlung beginnend mit den Spanischen Kolonialausgaben bis in die 30er Jahre, sehr gut besetzter Klassikteil oft mehrfach, spannende Sammlung. (GT)	*/⊙	1.500,-
8151	1877-79, Sammlung der Ausgabe König Alfons XII mit Inschrift 1877-1879 auf Einsteckblättern mit einer Vielzahl an Marken und verschiedenen Wertstufen mit Farbnuancen usw. (K)	⊙/*	100,-
P 8152	1889-1900 (ca.), Gigantische Sammlung von Probedruckten und Druckversuchen in ganzen Druckbogen bzw. Bogenteilen (untergebracht jeweils in großen Einsteckhüllen), in jeweils postfrischer Erhaltung ohne Gummi (wie hergestellt). Die Druckbogen bestehen aus jeweils 4 Schalterbogen zu jeweils 25 Marken und sind alle ungezähnt. Es wurden gleichzeitig 2 verschiedene Motive pro Druckbogen gedruckt, wodurch sich auch unterschiedliche Zusammendruckvarianten ergeben! Insgesamt sind mehr als 50 komplette Druckbogen und zusätzlich mehrere Druckbogen-Teile und Zusammendrucke enthalten, wobei oftmals nur ein Wert herausgetrennt ist! Beeindruckendes Objekt! Scott-Nr. 342-3 blue 3 1/2; 342-3 green 5 3/4; 344-5 blue 8; 344-5 green 5; 346-7 blue 4; 346-7 green 8; 348-9 green 10; 348-9 blue 5; 350-1 green 4; 350-1 blue 5; C 1900 unverausgabte Bogen 2/10/25. (S)	(*)	35.000,-
8153	ca. 1935/88, Sammlung auf Vordruckblätter in Schachtel postfrisch und gestempelt und überwiegend modernere Ausgaben mit Blocks etc., Mi. € 1.089 n.A.d.E. (S)	⊙/*/**	100,-
8153A	1885/1980, Lagerbestand von 361 GSK dabei auch Bilderserien, Umschläge und Streifbänder, sortenreicher Posten überwiegend ungebraucht in guter Erhaltung, aus altem amerikanischen Bestand. (S)	GA	100,-

<b>8154</b>	<b>Alter Bestand mit 1.065 ungebrauchten Ganzsachen ex P 1 bis P 30, in dieser Menge ein ganz ungewöhnliches Angebot, da praktisch nie am Markt zu finden, eine Aufstellung liegt bei, Katalogwert nach Laiz-Katalog über € 27.000,- (K)</b>	GA	<b>2.000,-</b>
<b><u>DÄNISCH-WESTINDIEN</u></b>			
8154A	ca. 1890 ff., Bestand aus 205 Belegen, dabei 99 Karten, 81 Doppelkarten, 25 Umschläge, alles ungebraucht, sortenreich, aus altem amerikanischen Bestand. (S)	GA	200,-
<b><u>DOMINIKANISCHE REPUBLIK</u></b>			
8155	1881/1949, interessante Ganzsachen-Sammlung mit fast 100 Stück, dabei verschiedene Typen, Farben und Bildpostkarten, meist sauber ungebraucht. (S)	GA	150,-
8156	DOMINIKANISCHE REPUBLIK. Ca. 130 Belege, dabei viel Luftpost ab 1929 sowie einige GA vor 1910, unterschiedliche Erhaltung (S)	✉/GA	80,-
<b><u>DSCHIBUTI</u></b>			
8157	ca. 1978/87, Sammlung auf Vordruckblätter in Schachtel postfrisch und gestempelt mit Blocks etc., Mi. € 721 n.A.d.E. (S)	**/☉	100,-
<b><u>ECUADOR</u></b>			
8158	1865-1994, umfangreicher Dublettenposten im Steckbuch mit einigen besseren Ausgaben, dabei auch Blocks, Dienst, Porto etc. (A1)	**/*/☉	180,-
8159	1884/1900 (ca.), Ganzsachen-Sammlung mit über 50 Stück, ungebraucht und gestempelt, sauber auf Albenblättern. (S)	GA	100,-
<b><u>ECUADOR - GALAPAGOS-INSELN</u></b>			
8160	Kleine Sammlung mit 12 Belegen der amerikanischen Station meist mit Stempel "U.S. Army Postal Service A.P.O. 662" (GT)	✉/GA	100,-
<b><u>ECUADOR</u></b>			
8160A	1890/1970, Lagerbestand von 101 GSK dabei auch Bilderserien, Umschläge und Streifbänder, sortenreicher Posten überwiegend ungebraucht in guter Erhaltung, aus altem amerikanischen Bestand. (S)	GA	60,-
<b><u>FALKLANDINSELN - ABHÄNG.GEB.- ALLG.AUSG.</u></b>			
8161	Allgemeine Ausgabe, Mi.-Nr. 19-33 komplett ungebraucht, dazu Süd-Georgien Nr.25-38 gestempelt und Britische Gebiete in der Antarktis 25-38 gestempelt, 3 schöne Motivsätze (T)	☉/**	80,-
<b><u>FRANZÖSISCH-INDOCHINA</u></b>			
<b>8162</b>	<b>SPECIMEN schöner Bestand der allgemeinen Ausgabe der Franz. Kolonien von 14 verschiedenen Ganzsachen Streifbändern und Kartenbrief alle mit Aufdruck Specimen einige auch mit "Sont vendues par series de__ au prix de__csnts" alle gute Erhaltung (T)</b>	GA	<b>500,-</b>
<b><u>FRANZÖSISCHE GEBIETE IN DER ANTARKTIS</u></b>			
<b>P 8163</b>	<b>1956/ca. 1963, herrliche Zusammenstellung der ersten Ausgaben, beginnend mit 4er-Block Mi-Nr. 1, dann 14 Briefe mit EF und 17 Belege mit MeF (je 3 Stück) der gleichen Marke, Nr. 2 - 9 je auf 6 Blättern, sowie zahlreiche weitere Besonderheiten, in dieser Form kaum wieder zu finden, ansehen! (A)</b>	☉/✉	<b>900,-</b>
<b><u>GABUNISCHE REPUBLIK</u></b>			
8164	1910/80, Sammlung im franz. Vordruckalbum postfrisch und ungebraucht mit etlichen besseren Ausgaben dabei auch Portomarken und Blocks etc., hoher Katalogwert (A1)	**/*	100,-
<b><u>GAMBIA</u></b>			
8165	ca. 1915/41, Posten mit 14 Belegen, dabei einige Pan-Am-Erstflugbelege (z.B. Florida) und gebrauchte Ansichtskarten (Landesmotive), Erhaltung unterschiedlich. (T)	✉/Ak	150,-



**GHANA**

- 8166 1961/67, Partie postfrischer Marken und Sätze auf 5 Stechkarten alle mit Lochung oder Aufdruck SPECIMEN (T) \*\* Gebot

**GOLDKÜSTE**

- 8167 ca. 1880/1960, Collection of 65 mainly different postal stationery items incl. GHANA unused and used on old album pages with several better items, mixed condition (S) GA 130,-
- 8168 **ca.1909/56, Briefeposten mit Destinationen überwiegend in England und Schottland, aber auch in USA, Deutschland und der Schweiz, einige Ganzsachen, etliche Briefstücke und lose Marken, dazu ein Teil Jamaika mit Briefen, Briefstücken und losen Marken, alles Bedarfspost, inhaltsreich, Erhaltung unterschiedlich, vielfach auf Blättern aufgezo-**gen. (S) ☒/△/◎ 600,-

**GRENADA**

- 8169 **1883/1943, weitestgehend komplette Sammlung ungebraucht mit einigen Kehdruckpaaren, schönes Lot in sehr guter Erhaltung. (GT)** \* 500,-
- 8170 ca. 1880/1960, Collection of 78 mainly different postal stationery items unused and used (12) on old album pages with several better items incl. registered, airmail etc., mixed condition (S) GA 150,-

**GUATEMALA**

- 8171 1875-1933, interessante Partie mit ca. 84 gebrauchten und ungebrauchten Ganzsachen, dabei Auslandsverwendungen, Stempel, Besonderheiten etc. (S) GA 250,-
- P 8172 **1950, 'Fonds für Sozialhilfe' Partie mit 40 Probe- und Phasendruck in verschiedenen Farben und Wertstufen auf weißen gummierten Papier (S)** ex 513/19 proof \*\* 1.000,-

**GUINEA**

- 8173 ca. 1912/86, Sammlung auf Vordruckblätter in Schachtel postfrisch/ungebraucht und gestempelt und überwiegend modernere Ausgaben mit Blocks etc., Mi. € 2.060 n.A.d.E. (S) \*\*/\*/◎ 200,-

**GUINEA-BISSAU**

- 8174 ca. 1974/89, Sammlung auf Vordruckblätter in Schachtel überwiegend postfrisch mit Blocks etc., Mi. € 1.726 n.A.d.E. (S) \*\*/◎ 200,-

**HAITI**

- 8175 1834/1960, interessante Partie mit ca. 40 Briefen, Karten und Ganzsachen dabei Luftpost, Schiffs-post, Stempel, Zensuren, Besonderheiten etc. (T) ☒/GA 250,-
- 8176 **1881/1940, interessante Partie mit mehreren hundert Werten, meist der ersten Ausgaben, dabei Fehl-drucke und Plattenfehler, "Plate proofs", SPECIMEN, ungezähnte Einheiten etc.(s)** \*\*/\*/◎ 500,-
- 8177 ca. 1886/1906, nette, kleine Ausstellungs-Sammlung meist ungebrauchter GSK, auch einige Doppelkarten u. ein Kartenbrief, insges. ca. 34 Stücke, eine Karte sauberer Bedarf nach Hamburg, eine Zensurkarte in die USA, gute Erhaltungen, auf Blättern. (M) GA 150,-
- 8178 1896/1918, kleines Lot mit 15 Belegen, viele Einschreiben, Überdruckmarken, bessere Stempel, etc. (T) ☒ 200,-
- 8179 ANSICHTSKARTEN: rund 100 meist farbige AK, davon ca. 70 Stück vor 1930, der Rest bis etwa 1978, teils bildseitig frankiert, selten angeboten (S) ☒ 300,-
- P 8180 **1945-50 (ca.) Sammlung von nicht verausgabten Probedruck in der UPU-Ausgabe. Von der Ausgabe sind 5 verschiedene ungezähnte Druckbogen enthalten mit verschiedenen Wertstufen 20 C. - 5 G., wobei ein Druckbogen aus zwei Schalterbogen besteht. Alle jeweils in versch Farben, sowie zusätzlich ein halber Druckbogen zu 10 C. Sechs entgeltliche Proben liegen als komplette Schalterbogen zu jeweils 25 Marken in gezählter Erhaltung vor, wobei der Bogen zu 20 C. sehr stark verzähnt ist! Extrem selten angeboten. (M)** \*\*/(\*) 3.500,-
- 8181 **1949, Umfangreiche Partie Probedrucke, Essays sowie Korrespondenz mit der American Bank Note Co., einzigartiges Los (M)** 1.000,-

**HAWAII - GANZSACHEN**

- 8182 ca. 1880/1917, Collection of 45 mainly different postal stationery items unused and used on old album pages incl. opt. types and some postmark interest, mixed condition (S) GA 100,-

**HOLY-LAND**

- P 8183** **Schöne Belegepartie Türkische Post in Palestina, dabei Telegramm mit negativ-Stempel an den Deutschen Konsul in Jerusalem, Karten aus Jaffa, Nasre, Bethlehem, Österr. Post mit markenloser Postanweisung und Brief mit Nebenstpl. AUS JERUSALEM, dazu einige Dokumente mit türkischen Fiskalmarken hebräischer Schrift etc. Lohnenswerte Partie! (M)** ☒ 800,-
- P 8184** HOLYLAND: 1900/1912, 13 Belege, alle mit Stpl. "Bethlehem", dabei seltene Negativstpl., Karte mit seltenem Stpl. "Jaffa Souk" nach Bethlehem, schöne Karten etc. (T) ☒ 400,-

**HONDURAS**

- 8185** ca. 1880/1920, Collection of 63 mainly different postal stationery items unused and used (6) on old album pages with several better items, mixed condition (S) GA 120,-
- 8186** HONDURAS: ab 1890, ca 70 meist alte Belege, dabei gebr. und ungebr. Ganzsachen, frühe Umschläge gebraucht, gute frühe Aerogramme, etc. (T) GA/☒ 100,-

**HONGKONG**

- 8187** ca. 1862/1985, Umfangreiche Dubletten im Album von alt bis neu mit Schwerpunkt in den Anfangsausgaben überwiegend gestempelt mit etlichen besseren Ausgaben, Stempel, Lochungen, Besonderheiten etc., Fundgrube (A1) ☉/\*/\*\* 200,-
- P 8188** **1862/1921, Gestempelte Sammlung auf selbstgestalteten Albumblättern mit vielen besseren Ausgaben, Katalogwert S.G. 4.900 Pfund n.A.d.E. (M)** ☉ 1.500,-
- 8190** 1960/2000, über 1000 Bedarfsbelege und Sammlerbriefe mit teils schönen Frankaturen, guter Posten zum günstigen Startpreis. (K) ☒ 300,-
- 8191** 1961 / 1995, Erstflüge 111 Belege nach Hong Kong und 126 via Hong Kong die Briefe stammen aus vielen verschiedenen Ländern. (S) ☒ 200,-
- 8192** **ca. 1975/2004, 2 Lagerbücher mit reichhaltigem postfrischen Material, dabei viele Blöcke und Kleinbogen, Mi. n. A. über 5000,- €. (A2)** \*\* 500,-
- 8193** 1987/2001, postfrische komplette Sammlung in 3 Lindner Vordruckalben, Vordruck ab 1946, dazu ein Album mit gestempelten Dubletten. (K) \*\* 300,-
- 8194** Blöcke auf Erstagsbriefen 2 gut gefüllte Alben mit diversen Ausgaben teils auch mehrfach, hoher Katalogwert. (A2) FDC 100,-

**HONGKONG - GANZSACHEN**

- 8195** 1879/1956 (ca.), collection of cards (28 mint, 5 used), envelopes (22 mint), registration envelopes (14 mint, 5 used, some uprates removed), wrappers (2 mint, one used), airtelers (2 mint, 9 used) on album leaves, no duplication within mint or within used, overall clean condition (M) GA/☉/\* 300,-

**HONGKONG - BESONDERHEITEN**

- ex 3 8196** British Forces Post in Hong Kong, 1950/70 (ca.), 10 covers, 5 cut-outs and one inbound from Burmah, incl. FPO 129, 138, 233, 385 (registered), 815, 948 (inc. 2 registered official), 970, 998 (on 10/-), cachets included HEADQUARTERS LAND FORCES HONGKONG and NORHTERN FRONTIER REGIMENT (T) ☒ 100,-

**INDIEN**

- 8197** **1852-1945, gehaltvolle Sammlung ab Mi.-Nr. 3, diese rundgeschnitten auf Briefstück, mit vielen hohen Rupienwerten, ferner Dienstmarken mit kompletten Sätzen, einige bessere Stempel, dazu Dubletten im Einsteckbuch mit vielen weiteren interessante Marken und Stempeln, günstiger Startpreis. (M)** ☉/\* 500,-
- 8198** 1854/1929, selection of nice cancellations, ca. 210 copies, with 1854 imperf. each 3 copies, 1866 6. A. 8 P. on piece, also service ovpts (M) ☉ 100,-
- P 8199** **1854/1920, gehaltvolle Sammlung auf uralten Vordruckblättern ab Nr. 4, einige Werte mehrfach, dazu Dienst und Porto, sowie umfangreicher Teil indische Kleinstaaten, überwiegend gute Erhaltung. (A)** \*/☉ 900,-
- 8200** 1854/1937, interessante Sammlung inkl. einiger Ausgaben für die britische Feldpost in China und der Feudalstaaten auf alten Schaubek-Albumblättern, insgesamt ca. 650 Marken, meist aus vor 1920, schöne Spezialisten-Fundgrube! (M) \*/(\*)/☉ 300,-
- 8201** 1880-1970, Sammlung Indien mit starkem Teil Indische Feudalstaaten ab den ersten Ausgaben, in ungebrauchter und gestempelter Erhaltung, im alten Album auf selbstgestalteten Albumseiten aus amerik. Einlieferung. Sehr interessantes Objekt! \*/☉ 400,-



Los-Nr.		Ausruf
8202	1885-1950, Interessante alte Sammlung aus amerik. Einlieferung auf selbstgestalteten Blättern, mit Gebieten, in ungebrauchter und gestempelter Erhaltung. (M)	* / ☉ 100,-
8203	1895-1955 (ca.), knapp 80 überwiegend verschiedene GA-Karten mit einigen Umschlägen und Briefen, dabei auch bessere Stücke wie u.a. 2 A. blau als ZuF. auf 2 A. gelborange GA-Umschlag als R.-Verwendung von Cawnpore 1895 nach Buchau, im Briefalbum sowie zwei postfrische Bögen 1957/58 (S)	GA / ☒ 100,-
<b>INDONESIEN</b>		
8204	1948-1979, postfrische Sammlung im großen Steckbuch, mit etlichen besseren Ausgaben und Blocks sowie Riau und West-Irian, ferner ein Album mit Dubletten, dabei auch andere asiatische Gebiete, hoher Katalogwert (A2)	** / * / ☉ 250,-
<b>IRAK</b>		
8205	1934/55, Sammlung von 13 ungebrauchten und gebrauchten Luftpostbelegen - davon 10 seltene Aero-gramme, mit u.a. Kessler Nr. 1 (T)	GA 130,-
8206	ca. 1962/86, Sammlung auf Vordruckblätter in Schachtel überwiegend postfrisch und modernere Ausgaben mit Blocks etc., Mi. - 738 n.A.d.E. (S)	** / ☉ 100,-
<b>IRAN</b>		
8207	<b>1876-1930, ungebrauchte und gestempelte Sammlung ab Klassik mit besseren Werten, dazu zwei Briefe (M)</b>	* / ☉ / ☒ <b>1.500,-</b>
8208	1879-1960, ungebrauchte und postfrische Sammlung auf selbstgestalteten Blättern mit einigen besseren Ausgaben dabei auch etwas Dienst etc. (A1)	☉ / * 150,-
P 8209	<b>PERSIEN-IRAN: ca. 1880/1980, Inter. Posten mit ca. 180 Briefen, Karten und Ganzsachen, u.a. Aufstand BUSHIRE, dabei Einschreiben, Zensur, Luftpost mit Erstflügen, Zusatzfrankaturen, meist alte Belege mit vielen Besonderheiten, etc., viel Post nach USA (S)</b>	☒ / ☉ <b>600,-</b>
8210	ca. 1880/1960, Collection of 92 mainly different postal stationery items unused and used (42) on old album pages with several better items incl. 1 Afghanistan stat. postcard, mixed condition (S)	GA 180,-
8211	ca. 1885/90, Kleine Partie mit 13 Belegen meist im Inland oder nach London gelaufen mit inter. Stempeln etc.	☒ 250,-
8212	Ganzsachen, 1888/1960 (ca.), Bestand Umschläge/Karten, 10 gebraucht und 7 ungebraucht, dabei Umschlag Löwe 60 Ch. scharlach mit Aufdr. u. Beifrankatur 1 Ch. Ovalstpl. "TEHERAN" 1889 nach St. Petersburg, Abs. Armeeeinstruktor (T)	GA 80,-
P 8213	1924, Schah Ahmed, Mi.-Nr. 483, 486, 487, 490 - 496 je 12 mal pro Wertstufe meist in Einheiten und Randstücken, tadelos postfrisch. (T) ex 483 - 496 (12)	** 400,-
8214	1926-1974, rund 90 Briefe bzw- Briefteile in die USA, dabei Konsulatspost mit Entwertung in Washington, unterschiedliche Erhaltung (S)	☒ 100,-
8215	PERSIEN/IRAN: 71 Ganzsachen ab Anfang (U1 * und gest.), dabei auch Spezialsammlung Aero-gramme meist mit Überdrucken, Besonderheiten etc..(T)	GA 200,-
8216	1956 / 1984, Erstflüge 144 Belege nach Iran und 12 via Iran. Die Briefe stammen aus vielen verschiedenen Ländern. (S)	☒ 120,-
<b>ISRAEL</b>		
8217	<b>1948, „Interims-Post“ (Briefe freigemacht mit Marken des jüdischen Nationalfonds), enorm umfangreiche Sammlung in 4 Alben, ausschließlich aus Briefen bestehend, nach Wertstufen und vor allem Postorten gesammelt. Eine Detaillierte Beschreibung dieses Objektes würde zu weit gehen, wir empfehlen eine eingehende Besichtigung! (A4)</b>	☒ <b>4.500,-</b>
8218	<b>ca. 1948/86, ausstellungsmäßig aufgemachte Sammlung, Anfänge schwach besetzt u. mit Mängeln, kl. Teil Interimsperiode mit DOAR-Aufdrucken Tel Aviv u. Haifa (Belege), ab Mitte 50ziger Jahre bis 1986 augenscheinlich komplett, kl. Besonderheiten wie Zwischenstege etc., etliche schöne FDC's. (A3)</b>	☒ / ** <b>500,-</b>
8219	1948/1984, Prachtsammlung auf Blätter aufgezogen mit vielen guten Ausgaben, anfangs meist ohne TAB, dazu in zwei kleinen Steckbüchern noch einige neuere Ausgaben, hoher Katalogwert (A3)	** / ** 120,-
8219A	<b>1950/1970, Lagerbestand von 871 GSK und 278 Umschlägen, dabei auch Aero-gramme und internationale Antwortscheine, sortenreicher Posten überwiegend ungebraucht, oder blanko gestempelt in guter Erhaltung, aus altem amerikanischen Bestand. (S)</b>	GA <b>500,-</b>
8220	<b>1948-81, sehr saubere Sammlung im Leuchtturm-Vordruckalbum, mit Full-Tab, Portomarken und Kleinbögen, dabei Mi.-Nr. 10-14, Bl. 1, 2x 16, 2x 18, 19-21, 28-29, 30-31 usw. (A)</b>	** <b>1.200,-</b>
8221	ISRAEL: ca. 1948/72 Partie mit ca. 200 Belegen dabei Einschreiben, Zensur- und Feldpost, FDC mit TAB, IAS etc., dabei auch inter. Bedarfspost u.a. aus der Interimsperiode etc. (S)	☒ 300,-

8222	1948/77, Ausstellungssammlung mit Schwerpunkt in den 50er Jahren mit ca. 110 Briefen dabei auch bessere wie Bl. 1 FDC, Flugpost, Einschreiben, Stempel etc. (S)	☒	300,-
8223	ca. 1949/58, Partie Marken und Briefe/FDC auf Steckkarten mit etlichen besseren Ausgaben, TAB's u.a. 33/38, 59/61, 66, 3 x Bl. 1 etc., dabei auch Besonderheiten, hoher Katalogwert (S)	**/*/☉/ FDC	300,-
8224	ISRAEL: ab 1950, Sammlung von ca. 300 Aerogrammen, meist ungebraucht, auch gebraucht, ZuF, besondere Verwendungen, etc. (K)	➔	150,-
8225	1958/91, postfrische Dubletten in 2 Alben, mit etlichen interessanten Ausgaben und Blocks, fast alles mit TAB und in Einheiten, hoher Katalogwert (A2)	**	220,-

### ISRAEL - BESONDERHEITEN

8226	1967, Sammlung Kriegsgefangenen-Post aus Israelisch-Ägyptischem Krieg 1967, insgesamt ca. 125 Stück, dabei verschieden Rotes Kreuz Formblätter und Zensurstempel, in dieser Reichhaltigkeit selten und sicher Fundgrube!(T)	☒	300,-
------	---	---	-------

### JAPAN

<b>P 8227</b>	<b>1870/1996, Prachtsammlung in 5 Alben über weite Strecken komplett mit zahlreichen besseren Ausgaben, Blocks ab Nr. 1, Kleinbögen, Heftchenblätter usw. dabei auch Japan. Post in China und Korea, Militärpostmarken sowie einige Belege zur Auflockerung sowie einige Literatur-Bände etc., ein Liebhaberobjekt mit sehr hohem Katalogwert (K1)</b>	**/*	<b>8.000,-</b>
<b>8228</b>	<b>1871/1976, saubere gestempelte und ungestempelte Sammlung, dabei viele bessere Werte und Blocks, Erhaltung etwas unterschiedlich, hoher Michel!(A1)</b>	*/*	<b>500,-</b>
<b>P 8230</b>	<b>Japan, 1872/1990, umfangreicher teils**, meist* u. gestpl. Bestand in sechs Ordnern, Dauerserien (Koban,Kiku) teils spezialisiert, dabei Mi-Nr. 9, 10, 16, 24, 28 (2), 33 (3) 34 (Scherenschnitt) gestpl. u. 81 (2), 82, 84, 87, 126, 133, 136, 150, 167, 169,177-79, 218/221, 248 (2), 284/87, Bl. 6, 8 usw. ungebraucht, unaufgearbeitete Tüten/Steckkarten usw., etwas unübersichtlich (GT)</b>	*/*	<b>500,-</b>
P 8231	1872, 1 sen blau, ungebraucht (6) sowie gestempelt (7), verschiedene Platten/Zähnungen, alle Marken geprüft 10 IIIx (13)	*/*	150,-
<b>8232</b>	<b>1876/1987, saubere Sammlung, Anfangs noch lückenhaft, ab ca. 1942 gestempelt und ungebraucht über weite Strecken komplett (dabei Blocks meist postfrisch), ab ca. 1954 auch Marken postfrisch bis 1987, hoher Katalogwert, im dicken Scott-Vordruck-Album.(S) ex 40/1735</b>	**/*/☉	<b>1.800,-</b>
8233	Field Post, 1904/05, Russo-Japanese war, 13 covers (some mixed condition) all w. contents, daters of 1st army (3), 2nd army (4), 3rd army (2), 4th army (3) and Liaotung-army (1) (T)	☒	150,-
<b>8234</b>	<b>1921/1949, postfrische und ungestempelte Sammlung, dabei viele bessere Werte und Blocks, Erhaltung etwas unterschiedlich, hoher Michel!(A1)</b>	**/*	<b>1.500,-</b>
8235	Military Mail/Feldpost 1937/45, stampless entires, covers (5, w. contents) and cards (2) from Central China, North China, Manchuria, three with markings „any other statement on unit/localization outside the ruled coded unit designation may result in returning this mail to sender“ (T)	☒	50,-
P 8236	1939/41, 11 covers + 1 front to Berlin/Germany, all with contents and censored, incl. Showa 20s single (4), 20s + 6s pair (double weight), 3s+5s pair+8s, 20s Kirishima single (back incl.), Nikko 20s single; also many letters/stamp-lost envelopes + 1916/17 childrens x-mas, from the A. M. Rabenalt(1905-93, austrian nazi movie director) correspondence (S)	☒	300,-
8237	ca. 1947/2002, Sammlung postfrischer Blockausgaben im Album mit einigen besseren Ausgaben, Mi. über € 1.500 n.A.d.E. (A1)	**	250,-
8238	1965/86 (ca.), 130 verschied. Sondermarken mit „MIHON“-Aufdruck postfrisch, einwandfreie Erhaltung.(T) ex 903/1690	**	80,-

### JAPANISCHE POST IN CHINA

8239	1900/1914, Lot in Tütchen und kleinem E-Buch gestempelte Werte, alle Marken mit Mängeln, für Stempel-sammler interessant. (T)	☉	Gebot
------	---	---	-------

### JAPANISCHE BESETZUNG II.WK

<b>P 8240</b>	<b>NIEDERLÄND. INDIEN: Hervorragende 6-bändige Sammlung von Belegen der Japanischen Occupation, dazu 2 1/2 Bände Republik INDONESIA (ca. 1949/51) und 1/2 Band JAVA/SUMATRA, insges. 9 randvolle Briefealben mit seltenen Destinationen (z.B. Überdruck-Ganzsachen) und gesuchten Frankaturen, Stempeln, usw., in dieser Form und Ausführlichkeit kaum wieder zu finden, der Handelswert bei Einzelauszeichnung dürfte bei ca. 22.000,- € liegen (K)</b>	☒	<b>5.000,-</b>
8241	Military Mail/Feldpost, Russo-Japanese war, 1904/05, 6 covers (4 w. contents): 3rd army 4th FPO, 1st army 11th FPO, 1st army 8th FPO, 4th army 3rd FPO, Kwantung army 17th FPO ec. (T)	☒	75,-



**JAPAN - BESONDERHEITEN**

- P 8242** International Reply Coupons IRC/Internationale Antwortscheine: 1907/81, Sig. der Antwortscheine, mit 12 sen Rom-Muster \*, 16 sen auf 12 sen gestpl. „Aomori 4.8.27“ (1915), 15 sen (10), 35/15 sen (16), 35 sen (12), 35 auf 5/10/3 (!), 48 Yen\*, 50 Yen ms. rot auf 48 Y., 50 Yen\*, 60/50 Yen (2), 90/60 Y. usw., dabei zahlreich seltene Stempel der Kriegszeit wie „KOBE 30.6.44 NIPPON“ oder „HAKODATE 16.11.43 NIPPON“, zahlreich mit Einlösungsstempel aus Schweden, Schweiz, Australien, Korea; nach Untertypen spezialisiert, Auswahl siehe Tafel (S) ☉/\* 2.500,-

**JEMEN**

- 8243** 1959/72, postfrischer Dublettenposten mit zahlreichen besseren Ausgaben, Blocks, Motiven in 2 Alben, Mi. DM 14.370,- n.A.d.E. (A2) \*\* 900,-

**JORDANIEN**

- 8244** 1923/64 (ca.), postfrischer Dublettenbestand mit Dienst und Porto, alles mehrfach, dazu schöne Spezialsammlung ex 61-69, ungestempelt und postfrisch auf Blättern mit Bogen, Bogenteilen, Varianten etc., Fundgrube! (M1) ex 61- 458 \*\*/\* 200,-

**JUNGFERNINSELN**

- 8245** 1866/1951, Sammlung ungebraucht mit vielen guten Ausgaben über weite strecken komplett, schönes Lot in guter Erhaltung. (GT) \* 800,-

**KAMBODSCHA UND LAOS**

- 8246** 1949-75, spezialisierte Sammlung im Ringordner, mit ausschließlich Besonderheiten, wie Jehudi Ashmun und Flugpost im Bogensatz, Olympiade 1956 Block in 7 versch. Druckphasen und Marken ebenfalls als Druckphasen gezähnt, darunter 4x geschnitten, Bl. 3 mit Specimen-Aufdruck, Flp.-Ausgabe 1956 als gez. und geschnittene Proben, s/w Drucke und Proben in Einheiten, Flp.-Ausgabe 1975 ungezähnt usw. Sehr interessantes Objekt. (A) \*\*/☉ 2.000,-
- 8247** 1951-62 (ca.), Kambodscha, Laos u. Vietnam, Sammlung auf amerik. Vordruckblättern aus dem genannten Zeitraum, alles in postfrischer Erhaltung, sauber gesammelt, wenige Lücken. (S) \*\* 250,-

**KAMBODSCHA**

- 8248** ca. 1983/89, Sammlung auf Vordruckblätter in Schachtel postfrisch und gestempelt mit Blocks etc., Mi. € 618 n.A.d.E. (S) \*\*/☉ 100,-

**KAP DER GUTEN HOFFNUNG**

- 8249** 1853-1909, Kap der guten Hoffnung mit Transvaal einschl. der Periode Britische Besetzung, Sammlung auf selbstgestalteten Albumseiten, mit einigen guten Kap-Dreiecken und weiteren klassischen Ausgaben, teils gut besammelt, aus amerikanischer Einlieferung. Fundgrube! (M) ☉/\* 1.500,-

**KAP VERDE**

- P 8250** Großposten HUNDERTWASSER-Ersttagsbriefe 1985 („Vapor“): Über 1.850 FDC jeweils mit komplettem Satz der Einzelmarken (497-99) aus den drei Blocks 7 bis 9. Da die FDC für den Kunstmarkt bestimmt waren, sind sie bislang im Bereich der Philatelie unbekannt geblieben und nicht katalogisiert worden. Gesamtauflage der FDC mit Satz: ca. 2.000 Stück. Die Abbildung ist wahrscheinlich die erste Veröffentlichung im philatel. Bereich. Ausgehend von den Mi.-Preisen der Blocks (510 €) mit je 4 Werten kommt ein FDC auf 127,50 € Katalogwert und insges. somit auf geschätzte rund 236.000 €. (K2 - Boxen) FDC 15.000,-
- P 8251** HUNDERTWASSER 1985 („Vapor“): 147 komplette Blocksätze im aufwändigen Schrägschnitt-Passepartout. Block 7 bis 9. Michel: 510,00 € x 147 = 74.970,00 €. Zusätzlich ist Block 9 (rot, Michel 170,00 €) noch 36 x vorhanden (auch im Passepartout). Ein Großteil der Blocks sind in das aufklappbare Passepartout am oberen Seitenrand mit säurefreiem Klebestreifen (dokumentenecht) fixiert. Gesamtwert nach Michel \*\* über 81.000 €. (K3 - Boxen) 6.000,-
- 8252** HUNDERTWASSER 1985 („Vapor“): 110 Blocksätze postfrisch, komplett. Der Blocksatz gehört der ähnlichen Senegal-Ausgabe- zu den gesuchtesten Hundertwasser-Ausgaben. Hergestellt im kombinierten Stichtief- und Rastertiefdruck durch die Österreichische Staatsdruckerei in einer Auflage von nur 10.000 Sätzen. Block 7 bis 9 kpl., 510x110 = 56.100 €. (S) \*\* 4.500,-

P 8253	<b>HUNDERTWASSER 1985 („Vapor“): 75 Blocksätze postfrisch, komplett. Der Blocksatz gehört der ähnlichen Senegal-Ausgabe- zu den gesuchtesten Hundertwasser-Ausgaben. Hergestellt im kombinierten Stichtief- und Rastertiefdruck durch die Österreichische Staatsdruckerei in einer Auflage von nur 10.000 Sätzen. Block 7 bis 9 kpl., Mi. 510.- x 75 = 38.250 €.</b> (S)	**	<b>3.000,-</b>
8254	<b>HUNDERTWASSER 1985 („Vapor“): 66 x Block 8 (grün) postfrisch. Michel: 170,00 € x 66 = 11.220,00 €.</b> (S)	**	<b>600,-</b>
8255	<b>HUNDERTWASSER 1985 („Vapor“): Fünf Bogen zu 50 Stück des Einzelwertes 496 (Überdruck 30 auf 10 E.), postfrisch. Michel je Marke 22,00 € (50 x 5 x 22,00 = 5.500,00 €).</b> (M)	**	<b>500,-</b>
8256	<b>HUNDERTWASSER-Ersttagsbriefe 1985 („Vapor“): Zwei Werte aus Blocks 7 und 8 (siehe vorheriges Los) einzeln auf FDC. Michel-Nr. 497 „gelb“: 113 Stück; Mi-Nr. 498 „grün“ 160 Stück. Auch diese FDC waren nur für den Kunstmarkt bestimmt. Ausgehend von den Mi-Preisen der Blocks kommt ein FDC auf 42,50 € Kat.-Wert und der Gesamtwert auf rund 11.500 €. (S - Box)</b>	FDC	<b>500,-</b>
8257	HUNDERTWASSER 1985 („Vapor“): 31 x Block 7 (gelb) postfrisch. Michel: 170,00 € x 31 = 5.270,00 €. (S)	**	300,-
8258	HUNDERTWASSER 1985 („Vapor“): 7 Viererblocksätze aus Block 7 bis 9 komplett postfrisch (497-99). Einzelmarken in Michel nicht bewertet (Blocksatz: 510,00 € x 6 = 3.570,00). (T)	**	200,-
P 8259	HUNDERTWASSER 1985 („Vapor“): 35 Viererblocks des Einzelwertes 496 aus Bogen (Überdruck 30 auf 10 E.). Die Viererblocks sind auf verschiedenfarbigen Kartons für Kunstrahlungen angebracht und eingeschweißt. Anbringung durch doppelseitiges Klebeband jeweils an zwei Marken der 4er-Blocks. Mi-Postfrischpreis je Marke 22 € (35x4x22,00 = 3.080 €). Das heißt, 1.540 € für ** und der Rest mit Klebespuren. (S-Box)		150,-
P 8260	HUNDERTWASSER („Vapor“), Druckzufälligkeit, Viererblock Michel-Nr. 498 aus Block 8 mit markanter Passerverschiebung der roten Farbe um ca. 4 mm nach rechts. (T)		Gebot

**KENIA**

8261	1895/1950 (ca.), alte Ganzsachen-Sammlung auf Albenblättern mit fast 100 Stück ab British East Afrika, meist sauber ungebraucht bzw. gebraucht, dabei einige R-GSU mit Zusatzfrankaturen und auch interessante Stempel (S)	GA	200,-
------	--	----	-------

**KOLUMBIEN**

8262	1862/1956, interessante Sammlung mit ca. 300 Marken auf alten Schaubek-Albumblättern, dabei einige Ausgaben welche man nicht alle Tage sieht, etwas unterschiedliche Erhaltung. (M)	* / ☉	200,-
8263	<b>1865-1900, hochinteressante Sammlung mit ca. 70 meist gebrauchten Cubiertas “Certificacion con Con tenido” für Einschreibe- und Wertbriefe, viele in den Nationalfarben, dabei auch einige Einlieferungsbestätigungen, selten so reichhaltig angeboten (T)</b>	GA	<b>500,-</b>
8264	ca 1865/96, Wertbrief-Versicherungsmarken, abwechslungsreicher Posten mit ca. 19 Stücken aus den div. Serien, gebraucht und ungebraucht, Erhaltung etwas unterschiedlich. (T)	* / ☉	150,-
P 8265	ca. 1880/1935, Collection of 52 mainly different postal stationery items unused and used (29) on old album pages with several better items incl. registered, postmarks etc., mixed condition (S)	GA	100,-
8266	1885/1900, Lot von 14 Wertbrief-Versicherungs-Ganzsachen, teils gebraucht, tolles sauberes Lot (T)	GA	80,-
8266A	1885/1930, Lagerbestand von 298 GSK dabei auch Umschläge, Doppelkarten etc., sortenreicher Posten überwiegend ungebraucht in unterschiedlicher Erhaltung, aus altem amerikanischen Bestand. (S)	GA	100,-

**KOREA**

8267	<b>1880-1980, Sammlung von ca. 200 ungestempelten und gestempelte Ganzsachen, in sehr guter Erhaltung, dabei 4 Ch. gestempelt 1906, etliche frühe Aerogramme, seltene Stücke von Nordkorea, etc. (S)</b>	GA	<b>700,-</b>
P 8268	1895/1902, mint and mostly used selection of Tae Geuk stamps, basic and w. ovpt/surcharge, incl. 1 Ch. on 25 P. ovpt. inverted (2) and 3 Ch. on 50 P., a block of six canc. “SEOUL 30 JAN 05 COREE” (T)	* ☉	100,-
8269	1904/1994, sauberer Händlerbestand Korea Süd (und etwas Nord) in hunderten Pergamintaschen, dabei auch Bessere u.a. Kaiserreich Mi.-Nr. 33-44 ungebraucht etc., sehr hoher Michel!(S)	** / * / ☉	500,-
8270	1951, 49 meist verschiedene Werte der Ausgabe „Flaggen der Kriegsverbündeten 500 Won“ ungezähnt, postfrisch.(T) ex Bl. 27-48		100,-
8271	1976 / 2001, Erstflüge 80 Belege nach Korea die Briefe stammen aus vielen verschiedenen Ländern. (T)	☒	80,-

**KOREA-SÜD**

8272	ca. 1951/86, Sammlung auf Vordruckblätter in Schachtel postfrisch und überwiegend modernere Ausgaben mit Blocks etc., Mi. € 2.677 n.A.d.E. (S)	**	400,-
------	--	----	-------



**KOREA-NORD**

- P 8273 Ganzsachen/stationery, 1950/57, 50 Ch. medal blue, mint (2); 5 Ch. brown pictorial uprated 15 Ch. canc. „COREE 60.4.26 PYONGYANG“ commercially used to Hungary; also 14 mint South Korea 1950s/60s: cards (8 inc. UPU), envelopes (2), airletters (4, one used) (T) GA/☉/\* 60,-
- 8274 ca. 1959/87, Sammlung auf Vordruckblätter in Schachtel gestempelt und überwiegend modernere Ausgaben mit Blocks etc., Mi. € 1.231 n.A.d.E. (S) ☉ 120,-

**KUWAIT**

- 8275 1939/1955, Kuwait, Muscat und Qatar Sammlung ungebraucht und postfrisch mit einigen guten Ausgaben, schönes Lot in guter Erhaltung. (GT) \*/\*\* 300,-
- 8276 1950/89 Partie mit ca. 141 Belegen in Schachtel mit Flugpost, Einschreiben etc., dabei auch viele Erstflugbelege nach Kuwait (S) ☒ 250,-
- 8277 1952/80, Collection with 38 used and unused airletters and aerogrammes GA 300,-
- 8278 1963 / 1985, Erstflüge 50 Briefe nach Kuwait und 12 via Kuwait, die Belege stammen aus vielen verschiedenen Ländern. (T) ☒ 80,-
- 8279 1976/88, Interessanter postfrischer Dublettenbestand (bis 25 X pro Sorte) in Tüten.(T) \*\* 200,-
- 8280 Collection of 14 early different unused and unfolded airletters and aerogrammes incl. H&G F1, F2a/b, F10 etc. (GT) GA Gebot

**LAOS**

- 8281 ca. 1977/88, Sammlung auf Vordruckblätter in Schachtel postfrisch und gestempelt mit Blocks etc., Mi. € 712 n.A.d.E. (S) \*\*/☉ 100,-

**LIBANON**

- 8282 LIBANON: bis 1970. Ca. 70 Belege, meist in die USA, dabei 2 Konsulatsbriefe in Washington gestempelt, unterschiedliche Erhaltung (S) ☒ 60,-
- 8283 1960 / 1991, Erstflüge 142 Briefe nach Libanon und 43 via Libanon, die Belege stammen aus vielen verschiedenen Ländern. (S) ☒ 150,-

**LIBERIA**

- 8284 ca. 1890/1965, Collection of 76 mainly different postal stationery items unused and used with several better items incl. postmarks etc., mixed condition (S) GA 150,-
- P 8285 **1891/1964, Spezialsammlung mit ca. 110 Ganzsachen gebraucht und ungebraucht dabei viele bessere Ausgaben und seltene Aerogramme, SPECIMEN, Zusatzfrankaturen, Schiffspoststempel etc. (A1)** GA **1.000,-**
- 8286 1936/1954, kleine Sammlung, Phasendrucke, Teilzählungen, fehlende Farbe, schönes Lot für Spezialsammler. (GT) \*\* 300,-
- 8287 ca. 1940/85, Sammlung auf Vordruckblätter in Schachtel postfrisch/ungebraucht und gestempelt und überwiegend modernere Ausgaben mit Blocks etc., Mi. € 549 n.A.d.E. (S) \*\*/\*/☉ Gebot
- 8288 DEUTSCHE SEEPOST/LINIE/HAMBURG-WESTAFRIKA, schöne kleine Sammlung von insgesamt 2 Belegen, 23 Briefstücken und 18 gestempelten Marken des Landes (A1) ☉/△/☒ 200,-

**MADAGASKAR**

- P 8289 **1895/1910, Postal History Collection on leaves with 65 covers/cards from 1894-96 War period ex Majunga etc., Maritime Mail carried on LignesT, U and V; items from Ambato, Ankorika, Antsirabe, Beforona, Betafo, Diego Suarez, Nossi-Be, Tulear, Vatomandry and a cover from Governor-General Gallieni. Exceptional lotmaking a fine basis for futur detailed exapension. (M)** ☒ **1.800,-**

**MALAYSIA**

- 8290 ca. 1916/36, Lot mit 10 besseren Belegen, dabei 2mal Kualalumpur Trainletter, Nachtaxierungen, Paquebot Penang, GSK mit Doppeldruck des 4 Cents-WSt.-Aufdrucks, auslandsbriefe nach Schweden und Frankreich, saubere Erhaltungen. (T) ☒ 150,-
- 8291 ca. 1933/70, Lot mit etwa 13 Inlands-Telegrammen, meist kpl., Erhaltung unterschiedlich. (T) ☒ 75,-

**MALAIISCHE STAATEN - STRAITS SETTLEMENTS**

8292	ca. 1867/1985, Umfangreiche Dubletten der MALAIISCHEN STAATEN ab Straits Settlements in 4 Alben von alt bis neu mit Schwerpunkt in den Anfangsausgaben überwiegend gestempelt mit etlichen besseren Ausgaben, Stempel, Lochungen, Besonderheiten etc. dabei auch NORDBORNEO, BRUNEI und LABUAN, Fundgrube mit hohem Katalogwert (A4)	⊙/*/**	500,-
8293	ca. 1867/1945, Inter. Partie Dubletten auf Steckkarten und in Tüten mit etlichen besseren Ausgaben u.a. Malaya-Borneo-Exhibition, Aufdrucke der japan. Besetzung sowie 15 ungebrauchte Ganzsachen etc. (T)	⊙/*/GA	250,-
8294	ca. 1880/1950, Collection of 263 mainly different postal stationery items incl. Malayan States, North Borneo, Labuan and Singapore, unused and used on old album pages with several better items incl. provisionals, registered, airmail etc., mixed condition (S)	GA	600,-

**MALAIISCHER STAATENBUND**

8295	1886-25 (ca.), Sammlung von besseren Marken auf einem Einsteckblatt (DIN-A4), mit u.a. Kelantan Werte der Sultanausgabe, Perak mit Mi.-Nr. 7 u. 9 sowie jap. Besetzung, N. Sembilan, etc. selten angeboten, bitte besichtigen. (M)	*/⊙	500,-
P 8296	1920/47, nine covers incl. „PAQUEBOT PENANG“ on KGVI 1d, Pahang 50 C. single frank on air mail 1936 to UK, framed „TRAIN LETTER“ on uprated 1935 envelope to India (toned), 1940 cover to US with pictorial crest „RAFFLES HOTEL / SINGAPORE“ (T)	✉	150,-

**MANAMA**

8297	1970, Apollo 13 Raumfahrt Blockausgabe 191 Stück postfrisch im geöffneten Originalpäckchen. (S) Bl 63 A (191)	**	200,-
------	--	----	-------

**MANDSCHUKO (MANCHUKO)**

8298	Ganzsachen/stationery, 1934/44, lot 19 mint (all different, incl. set of six 6 F. with pictures on back); and 6 cto (T)	GA/*	100,-
------	---	------	-------

**MAROKKO**

8299	1914-1984, umfangreiche Dubletten im Lagerbuch mit einigen interessanten Ausgaben, von 1956/80 über weite Strecken postfrisch komplett, dabei auch Blocks, Porto etc., hoher Katalogwert (A1)	**/*/⊙	80,-
------	---	--------	------

**MAURITIUS**

8300	ca. 1880/1960, Collection of 95 mainly different postal stationery items unused and used and 28 items from SEYCHELLES on old album pages with several better items incl. registered, shipmail, postmarks, Specimen etc., mixed condition (S)	GA	250,-
------	--	----	-------

**MEXIKO**

8301	1856/1965, alte Sammlungen auf selbstgestalteten Blättern im Klemmbinder, mit vielen besseren Ausgaben, dabei viele Aufdruckmarken etc., hoher Katalogwert (A1)	⊙/*	400,-
8302	1856-1903 Grundstock Sammlung von über 130 Werten in meist guter Qualität auf alten Vordruck (M)	⊙/(*)	80,-
8303	MEXIKO: ca. 1864/1968, Interessante Partie auf Steckkarten mit etlichen besseren Ausgaben sowie einigen Belegen, dabei auch Bezirksaufdrucke etc., hoher Katalogwert (T)	**/*/⊙/ ✉	250,-
8304	ca. 1870/1980, Umfangreiche Dubletten auf ca. 230 Steckkarten postfrisch und gestempelt sowie einige Belege etc., sicherlich eine Fundgrube (S1)	**/*/⊙	200,-
8305	ca. 1882, Sammlung früher Formular-Postkarten in diversen Farben, dazu einige Juarez-GSK (versch. Distrikte), dabei eine Nichtverausgabte, weiter eine Privat-GSK und einige neuere Karten, alle ungebraucht, sauber auf Blättern, insges. ca. 41 Belege. (M)	✉/GA	150,-

**MEXIKO - GANZSACHEN**

8306	ca. 1882/1930, reichhaltiger GA-Posten mit Karten, Kartenbriefen, Formularkarten, Umschläge, auch einige Privat-GA, gebraucht / ungebraucht, Erhaltung etwas unterschiedlich, insges. ca. 288 Stücke. (S)	GA	250,-
8306A	1879/1956 (ca.), schöner Posten von ca. 635 Karten und 295 Umschlägen mit Schwerpunkt Klassik, ungebraucht und gebraucht, dabei Zusatzfrankaturen, Stempel, Destinationen, aus altem amerikanischem Bestand, Erhaltung leicht unterschiedlich aber meist gut, Fundgrube!!(S)	GA	500,-
8307	1888/1900, hochinter. Partie mit ca. 132 gebrauchten Ganzsachen (Karten und Umschläge), dabei Wells-Fargo, Zusatzfrankaturen, besondere Stempel etc. (S)	GA	400,-



8307A	1879/1956 (ca.), schöner Posten von 12 Karten und ca. 240 Umschlägen mit Schwerpunkt Klassik, gebraucht und (meist) ungebraucht, dabei Provinz-Überdrucke, aus altem amerikanischem Bestand, Erhaltung leicht unterschiedlich aber meist gut, Fundgrube!! (S)		150,-
<b>P 8308</b>	<b>ca. 1880/1950, Collection of 280 mainly different postal stationery items unused and used on old album pages incl. 28 Wells Fargo, 3 Hidalgo etc. with several better items, mixed condition (S)</b>	GA	<b>550,-</b>
8309	ca. 1914/15, GA-Karten „Revolutions-Überdrucke“ - Gonzales, Sonora (dabei 1mal gebraucht mit Doppelaufdruck), Monterrey, Carranza, Leon und GCM, ungebraucht, sauber auf Blättern, insges. ca. 22 Stücke. (GT)	GA	100,-
<b><u>MOCAMBIQUE</u></b>			
8310	ca. 1975/87, Sammlung auf Vordruckblätter in Schachtel postfrisch und gestempelt mit Blocks etc., Mi. € 636 n.A.d.E. (S)	**/☉	100,-
<b><u>MONGOLEI</u></b>			
8311	ca. 1960/87, Sammlung auf Vordruckblätter in Schachtel postfrisch und gestempelt und überwiegend modernere Ausgaben mit Blocks etc., Mi. € 918 n.A.d.E. (S)	**/☉	100,-
<b><u>NAURU</u></b>			
8312	1916/2003, Gestempelte Sammlung (mit wenigen postfrischen) auf selbstgestalteten Blättern im SAFE-Album ab 1937 komplett davor mit einigen besseren Ausgaben u.a. 1/11 I + II, 12 etc., dabei auch Aerogramme etc. (A1)	☉/**/GA	300,-
<b><u>NEPAL</u></b>			
8313	1949/1959, umfangreicher Dublettenbestand in 2 Steckbüchern, dabei viele Bogenteile, Randstücke etc., undurchsucht nach Plattenfehlern, ein interessantes Forschungsobjekt, laut beiliegender Aufstellung des Einlieferes Mi. 11.790,- (S) ex 61/127	**	400,-
<b><u>NEUFUNDLAND</u></b>			
8314	1880/1947, Sammlung auf alten Vordruckblättern aus amerikan. Bestand überwiegend ungebraucht mit besseren Ausgaben dabei auch 1 FDC vom 12.5.1938 etc. (M)	*/☉	150,-
<b><u>NEUSEELAND</u></b>			
<b>8315</b>	<b>1873-1974, Sammlung im Album unter Klarsichtstreifen, ab Klassik mit Königin Viktoria-Ausgabe, teilweise mehrfach, einige Einheiten, ab 1963 nur noch ungebr./postfr. (A)</b>	*/**/☉	<b>500,-</b>
<b>P 8316</b>	ca. 1880/1970, Small collection of 130 mainly different postal stationery items unused and used on old album pages incl. 48 postcards (incl. 15 pictorial), 19 lettercards, 28 envelopes, 14 registered letters, 12 wrappers etc. with several better items, mixed condition (S)	GA	250,-
8317	1934-89, Spezialsammlung „Rotes Kreuz“, dabei 188 postfrische Viererblöcke, gest. Kleinbögen Nr. 423/14, zensierte Briefe an das Rote Kreuz in Genf, gute Belege (z.B. Stalag-Karte nach Neuseeland), etc. (M)	☒	100,-
<b><u>NEUSÜDWALES</u></b>			
8318	ca. 1880/1912, Small collection of 103 mainly different postal stationery items unused and used on old album pages incl. 41 postcards, 9 lettercards, 21 envelopes, 22 registered letters and 10 wrappers with several better items, mixed condition (M)	GA	200,-
<b><u>NICARAGUA</u></b>			
<b>8319</b>	<b>1862/1988, postfrisch und ungebrauchte Sammlung ab den ersten Ausgaben, mit einigen besseren, kompletten Sätzen, Blöcken etc. toller Grundstock im Vordruck. (A)</b>	*/**	<b>500,-</b>
<b>P 8320</b>	ca. 1880/1920, Collection of 162 mainly different postal stationery items unused and used (40) on old album pages with several better items incl. opts., postmarks etc., mixed condition (S)	GA	300,-
8321	1884/1945, interessante Partie mit ca. 75 Briefen, Karten und Ganzsachen dabei Einschreiben, Luftpost, Zensur, Stempel, Besonderheiten etc. (T)	☒/GA	400,-
8321A	1878/1925 (ca.), schöner Posten von ca. 245 Karten und 145 Umschlägen mit Schwerpunkt Klassik, gebraucht und (hauptsächlich) ungebraucht, aus altem amerikanischem Bestand, Erhaltung leicht unterschiedlich aber meist gut, Fundgrube!!(S)	GA	200,-
8322	NICARAGUA 1894 bis 1975. Ca. 155 Belege, von GA bis FDC, dabei viel Luftpost mit Erst- und Sonderflügen, schöner Posten (S)	☉/☒	130,-

Los-Nr.		Ausruf
8323	ca. 1930/88, Sammlung auf Vordruckblätter in Schachtel postfrisch und gestempelt und überwiegend modernere Ausgaben mit Blocks etc., Mi. € 1.042 n.A.d.E. (S)	**/☉ 100,-
8324	Sammlung auf vier Einsteckblätter (DIN-A4), mit ausschließlich postfrischen Ausgaben mit Aufdruck „SPECIMEN“ und zusätzlicher Lochung, verschiedene Ausgaben und Aufdrucke, etc. (M)	** 150,-
<b><u>NIEDERLÄNDISCHE ANTILLEN</u></b>		
8325	1957/1997, Ersttagsbriefe Sammlung mit Blöcken und Markenheftchen dabei schöne Motive saubere Erhaltung. (A)	FDC 50,-
<b><u>NIEDERLÄNDISCHE INDIEN</u></b>		
8326A	<b>1885/1949 (ca.), schöner Posten von ca. 390 Karten und 455 Umschlägen mit viel Klassik, ungebraucht und gebraucht, dabei Zusatzfrankaturen, Stempel, Destinationen, dazu noch 105 Karten Japanische Besetzung, aus altem amerikanischem Bestand, Erhaltung leicht unterschiedlich aber meist gut, Fundgrube!! (S)</b>	GA <b>500,-</b>
<b><u>NORDBORNEO</u></b>		
8326	<b>1883/1918, saubere Sammlung inkl. einiger Portomarken, insgesamt 350 augenscheinlich nur verschiedene oder zusätzlich mit „Specimen“-Aufdruck versehene Briefmarken auf alten Albumblättern, dabei einige bessere Werte und Satzausgaben, u.a. MiNr.69-77 und 90 ungebraucht, 34-36, 64-68, 97-108 „Specimen“, 34, 35 und 37 echt gestempelt, selten in dieser Reichhaltigkeit angeboten! (M1)</b>	*/(*)/☉ <b>1.000,-</b>
8327	1894/96, kl. Lot mit 2 GSK 6 C blau (rs. kl. Aufrauung) bzw. 8 C. grün (etwas fleckig) je von „SANDAKAN“ nach Hamburg (roter Aufgabestpl.) bzw. Ulm. (T)	GA 90,-
<b><u>OMAN</u></b>		
8328	ca. 1969/77, Collection with 14 used and unused aerogrammes and 8 aerogrammes of United Arab Emirates 1976/89 (T)	GA 150,-
<b><u>PAKISTAN</u></b>		
8329	PAKISTAN: 1947-1984, Partie mit ca. 120 Briefen, Karten und Ganzsachen, dabei auch Einschreiben, Luftpost, Stempel, Besonderheiten (T)	GA/☒ 250,-
8329A	1880/1955 (ca.), schöner Posten von ca. 140 Luftpost-Umschlägen, ungebraucht und gebraucht, dabei Zusatzfrankaturen, Stempel, Destinationen, aus altem amerikanischem Bestand, Erhaltung leicht unterschiedlich aber meist gut, Fundgrube!!(S)	GA 100,-
8339	1947-85, PAKISTAN, Lot von verschiedenen Marken und Sätzen aus dem genannten Zeitraum einschl. Dienstmarken, auf 9 Steckkarten (DIN-A5). (T)	** 100,-
<b><u>PALÄSTINA</u></b>		
8330	ca. 1917/19, Lot mit 8 Feldpost-AK (u.a. Jericho, Alexandria, Kairo) mit Zensuren nach England, diverse Ämter, Bedarfserhaltungen. (T)	Ak 150,-
8331	Aerogramm 25 M blau 43 Stück ungebraucht, 9 mal Aerograph 15 M, sowie je 15 Grußkarten zu Neujahr und zu Weihnachten, saubere Erhaltung. (GT)	GA 430,-
8332	PALÄSTINA-ISRAEL: 1948-1998, saubere Sammlung von 205 Aerogrammen, teils in beiden Erhaltungen, zusätzlich seltene Militär-Aerogramme (A)	GA 150,-
8333	1994/2004 Overcomplete collection of all postal sheets printed in Germany or France. michel (undervalued) ca. 1.500,-€ (A2)	** 350,-
8334	<b>45 Bfe./Ktn. dabei brit. Feldpost mit Einschreiben, Zensuren, I.E.F., APO, BAPO, OAS, viel Post nach Ägypten und England, etc. Günstig ! (T)</b>	☒/GA <b>600,-</b>
8335	<b>15 Bfe./Ktn. der brit. Feldpost mit Einschreiben, Zensuren, APO, BAPO, OAS, OHMS, etc. Günstig ! (T)</b>	☒/GA <b>600,-</b>
8336	58 Bfe./Ktn., mit vielen interessanten Frankaturen, Luftpost, Zensuren, Destinationen etc. günstig angesetzt! (T)	☒ 400,-
8337	45 Bfe./Ktn. mit Einschreiben, EF und MeF, inter. Destinationen, etc. Günstig ! (T)	☒ 300,-
8338	8 verschiedenen GA-Karten, jeweils mit Aufdruck SPECIMEN ! (T)	GA 200,-
<b><u>PANAMA</u></b>		
8340A	1900/30 (ca.), schöner Posten von 47 Karten und 9 Umschlägen, gebraucht und (hauptsächlich) ungebraucht aus altem amerikanischem Bestand, Erhaltung leicht unterschiedlich aber meist gut, Fundgrube!!(S)	GA Gebot



**PAPUA NEUGUINEA**

- |      |  |         |       |
|------|--|---------|-------|
| 8340 | 1952/2005, Gestempelte Sammlung (mit wenigen postfrischen u.a. 714/24, 743+746 in verschied. Typen etc.) auf selbstgestalteten Blättern in 2 SAFE-Alben weitgehend komplett mit Unternummern, Automatenmarken sowie Ganzsachenumschläge und Aerogramme etc. (A2) | ⊙/**/GA | 400,- |
| 8341 | Collection of 7 early different unused and unfolded aerogrammes incl. H&G F2, F3, F5 etc. (GT)   | GA      | Gebot |

**PARAGUAY**

- |               |  |      |                |
|---------------|--|------|----------------|
| <b>P 8342</b> | <b>1945-48 (ca.), sehr umfangreiche Sammlung von über 150 Stück Probedrucken in Einsteckblättern gesammelt, darunter Proben zur Flugpostausgabe 1947, der Ausgabe „Barfüßler“ 1948 und der Flugpost-So.-Ausgabe „Roosevelt“ 1950 20 C. - 5 G. Bei den ersten beiden Ausgaben sind sehr viele nummerierte Proben auf Kartonpapier mit verschiedenen Wertstufen eines Wertes, Drucke der verschiedenen Druckphasen, Rahmendrucke in unterschiedlichen Farben, Mehrfarbendrucke bzw. Druckerweiterungen enthalten, von der „Roosevelt“-Ausgabe liegen 38 Stück unterschiedliche Einzelabzüge der Marken auf Briefmarkenpapier (DIN-A4) vor. In dieser Vielfalt ein Ausnahmeobjekt dieser frühen Ausgaben! (M)</b> | (*)  | <b>3.000,-</b> |
| 8343          | ca. 1960/88, Sammlung auf Vordruckblätter in Schachtel postfrisch und gestempelt und überwiegend modernere Ausgaben mit Blocks etc., Mi. € 5.282 n.A.d.E. (S)  | **/⊙ | <b>500,-</b>   |
| 8343A         | ca. 1892 ff., Bestand von 367 Belegen mit 121 Karten, 91 Doppelkarten, 31 Streifbänder, 23 Umschläge und 101 Kartenbriefe, sortenreich. Aus altem amerikanischen Bestand. (S)  | GA   | 250,-          |

**PERU**

- |              |   |    |              |
|--------------|---|----|--------------|
| 8344         | ca. 1880/1920, Collection of 82 mainly different postal stationery items unused and used (20) on old album pages with several better items, mixed condition (S)   | GA | 150,-        |
| <b>8344A</b> | <b>1883/1905 (ca.), schöner Posten von ca. 467 Karten und 500 Umschlägen mit Schwerpunkt Klassik, ungebraucht und gebraucht, dabei Zusatzfrankaturen, Stempel, Destinationen, aus altem amerikanischem Bestand, Erhaltung leicht unterschiedlich aber meist gut, Fundgrube!!(S)</b> | GA | <b>500,-</b> |

**PHILIPPINEN**

- |      |  |    |                |
|------|--|----|----------------|
| 8345 | <b>Alter Bestand mit 472 ungebrauchten Ganzsachen ex P 2 bis P 19, in dieser Menge ein ganz ungewöhnliches Angebot, da praktisch nie am Markt zu finden, eine Aufstellung liegt bei, Katalogwert nach Laiz-Katalog über € 30.000,- (K)</b>                                       | GA | <b>2.500,-</b> |
| 8346 | <b>12 handgefertigte Originalentwürfe, dabei fünf komplette ex Mi.-Nr. 1629/34, 1289/94 insgesamt sechs Stück; Unikate von Liebhaberwert! (A1)</b>   |    | <b>500,-</b>   |
| 8347 | Collection of 10 early different unused and unfolded airletters and aerogrammes incl. H&G F1, F9 etc. (GT)   | GA | Gebot          |
| 8348 | 1952, 5 C. blau „Panasiatische Briefmarkenausstellung“ kompletter Druckbogen zu 100 Marken mit totaler Verzählung über den ganzen Bogen! in postfrischer Erhaltung (teilweise min. Spuren). Bogen ursprünglich mehrfach gefalten. Sehr seltener Verschnitt! (Rolle). 561 F (100) | ** | 200,-          |

**QATAR**

- |      |   |    |       |
|------|---|----|-------|
| 8349 | 1964/70, Inter. Partie mit vielen kompl. Sätzen und Blocks (geschnitten und gezähnt) dabei Aufdrucke Olympia, Kennedy etc., hoher Katalogwert (S) ex 37/420 | ** | 200,- |
|------|---|----|-------|

**QUEENSLAND**

- |      |   |    |       |
|------|---|----|-------|
| 8350 | ca. 1880/1912, Small collection of 64 mainly different postal stationery items unused and used incl. 43 postcards incl. 26 pictorial postcards, 14 wrappers etc. with several better items, mixed condition (T) | GA | 200,- |
| 8351 | Interessante Partie von ca. 45 ungebrauchten und 3 gefälligkeitsgestempelten (UPU) Ganzsachen, meist Postkarten, dabei Doppelkarten, Doppelkartenbrief, verschiedene Typen etc., überwiegend gute Erhaltung (T) | GA | 100,- |

**RIU-KIU-INSELN**

- |      |  |      |       |
|------|--|------|-------|
| 8352 | 1948/1972, fast komplette postfrische Sammlung mit zahlreichen besseren Ausgaben und Blocks, dazu noch einige Kleinbogen, gepflegte Sammlung in Vordruckalbum. (A) | **   | 400,- |
| 8353 | 1948-72, Sammlung im amerikanischen Vordruckalbum, am Anfang wenige Werte ungebraucht, später postfrisch gesammelt mit wenigen Lücken. (A)                         | */** | 300,- |

**RHODESIEN**

- 8354 ca. 1880/1955, Mashonaland to Rhodesia Collection of 94 mainly different postal stationery items unused and used on old album pages with several better items incl. Brit. South Africa, Brit. Central Africa, North and South Rhodesia and Nyasaland, mixed condition (S) GA 200,-

**RUANDA**

- 8355 1962/71, saubere postfrische Sammlung (könnte kpl. sein) mit Blocks etc. (A) \*\* 100,-  
 8356 ca. 1965/86, Sammlung auf Vordruckblätter in Schachtel postfrisch und überwiegend modernere Ausgaben mit Blocks etc., Mi. € 936 n.A.d.E. (S) \*\* 100,-  
 8357 45 C. dunkelgrün GSK mit Überdruck RUANDA/URUNDI, komplette ungebrauchte Bildpostkartenserie mit 50 verschiedenen Bilder (T) P 7a(50) GA 250,-

**SALVADOR**

- 8358 1882/1915 (ca.), umfangreiche Ganzsachen-Sammlung mit ca. 260 Stück, meist sauber ungebraucht (ca. 40 Stück gestempelt) auf Albenblättern, sortenreich nach Typen und Papiersorten, augenscheinlich fast nur verschiedene! (S) GA 350,-  
 8359 1888/1970, interessanter Posten mit ca. 95 Briefen, Karten und Ganzsachen, dabei Einschreiben, Zensur, Luftpost, Besonderheiten etc. (T) ☒/GA 400,-  
 8360 1895, Plate proofs on India and Regular paper of Ezeta-issue before portrait was obliterated, 36 blocks of 4 and 14 other singles and pairs of basic design, ex Col. Green collection (M) 250,-  
 8360A 1885/1930, Lagerbestand von 535 GSK und 186 Umschlägen, sortenreicher Posten überwiegend ungebraucht in guter Erhaltung, aus altem amerikanischen Bestand. (S) GA 400,-  
 8361 88 Belege mit viel Flugpost (meist „Transatlantic Clipper Mail“), auch Zensuren, Konsulatsbrief, etc. (S) ☒ 140,-

**SAMOA**

- 8362 1877/1935, Sammlung auf alten Vordruckblätter bzw. selbstgestalteten Seiten mit einigen besseren Ausgaben dabei auch viele Stempelmarken bis 1 Pfund etc. (M) \*/☉ 200,-

**SAUDI-ARABIEN**

- 8363 1954/86, Partie mit ca. 417 Belegen in Schachtel mit Flugpost, Einschreiben etc., dabei auch viele Erstflugbelege nach Saudi-Arabien (S) ☒ 400,-  
 8364 SAUDIARABIEN: Posten ca. 550 Bedarfsbriefen meist Luftpost nach Europa, dabei viele Freistempel (S) ☒ 80,-  
**8365 FLUGPOST: 1960-89 (ca.), Sauberer Bestand von 590 Stück Briefen u. Ganzsachen, von und nach Saudi-Arabien, mit zumeist Erstflügen, dabei diverse Streckenstempel, Nebenstempel, etc., (S)** ☒/GA **600,-**  
 8366 1960 / 1987 Erstflüge 119 Briefe nach Saudi-Arabien und 97 via Saudi-Arabien, die Belege stammen aus vielen verschiedenen Ländern. (S) ☒ 170,-  
 8367 bis 1981. Ca. 50 Luftpost-Briefe in die USA, Beförderungsspuren (T) ☒ 80,-

**SENEGAL**

- 8368 1892-1978, Dubletten ab Allegorie im Album mit einigen besseren Ausgaben, Blocks etc., dabei auch Dienst- und Portomarken (A1) \*\*/\*/\*☉ 60,-

**SINGAPUR**

- 8369 1948/1985, Umfangreiche Dubletten im Album überwiegend gestempelt mit einigen besseren Ausgaben (A1) ☉/\*/\*\*\* Gebot

**SOMALIA**

- 8370 Reichhaltiger und überwiegend postfrischer Dublettenposten in zahlreichen Tüten mit meist Einheiten und Bogenteilen aus den 60er- und 70er-Jahren dabei auch einige bessere Ausgaben, sehr hoher Katalogwert (S) \*\* 150,-

**ST. THOMAS UND PRINZENINSEL**

- 8371 ca. 1974/88, Sammlung auf Albumblätter in Schachtel postfrisch und gestempelt mit Blocks etc., Mi. € 2.935 n.A.d.E. (S) \*\*/\*☉ 300,-



**SUDAN**

- 8372 ca. 1899/1953, Posten mit Briefen u. Ganzsachen, dabei Einschreiben u. Flugpost, u.a. nach USA, Schottland, Frankreich, dazu etwa 69 Marken, überwiegend diverse Kamelreiter-Ausgaben, dabei einige interessante Abstempelungen, Erhaltung unterschiedlich. (T) ☒/GA/☉ 100,-
- 8373 ca. 1900/55, Posten mit ca. 14 Belegen (auch Lupo u. Reco) und etwa 48 Marken / Briefstücken, meist Kamelreiter (typbestimmt), einige interessante Stempel, alles auf Albenblätter. (M1) ☒/Δ/☉ 75,-
- 8374 ca. 1941/43, FPO-Korrespondenz (ca. 32 Stücke) aus Port Sudan bzw. Khartoum an eine Adresse in England, meist Aerogramme, aber auch 9 Airgraphs (nur 6 Umschläge), dabei je eine spezielle Weihnachtsausgabe. (T) ☒ 150,-

**SÜDAFRIKA**

- 8375 1910-1993, Dubletten ab King Georg V in 2 Lagerbüchern mit einigen besseren Ausgaben, Blocks etc., der Hauptanteil liegt bei den postfrischen Ausgaben ab den 70iger-Jahren, Mi. über € 3.000,- (A2) \*\*/\*/☉ 300,-
- 8376 Sammlung von ca. 260 Belegen, meist aus der Zeit 1910-37, mit vielen guten Stücken wie Einschreiben, besseren Stempeln, Besonderheiten, etc., dabei Stempelsammlung auf Briefstücken (S)** Δ/☒ **1.000,-**
- 8377 SÜDAFRIKA: 1944-2000, Sammlung von ca. 350 Aerogrammen, Belege sehr sauber auf Blankoblättern in Prospekthüllen im dick gefüllten Ordner (A) GA 140,-

**SÜDAUSTRALIEN**

- 8378 1855-1906, umfangreiche Sammlung auf Albenblättern, mit einigen hundert Werten ab den geschnittenen Ausgaben, überwiegend gestempelt mit vielen guten Werten, Farben, Stempel, Besonderheiten etc., dabei auch reichhaltiger Teil „Long Toms“ und Dienstmarken, sehr hoher Katalogwert (M1) ☉/\* 1.300,-
- 8379 ca. 1880/1912, Small collection of 27 mainly different postal stationery items unused and used incl. postcards, wrappers and 1 registered letter with several better items, mixed condition (T) GA 70,-

**SÜDWESTAFRIKA**

- 8380 ca. 1923/78, Ganzsachen-Posten mit Postkarten, Bild-Postkarten, Aerogrammen, Einschreib-Umschlägen, auch einige Karten Deutsch-Südwest, gebraucht und ungebraucht, insg. ca. 125 Stücke, Erhaltung etwas unterschiedlich. (S) GA 400,-

**SYRIEN**

- P 8381 18 Bfe./Kt. der brit. Feldpost mit Zensuren. Interessanter Posten !! (T) ☒ 75,-
- 8382 ca. 1948/87, Sammlung auf Vordruckblätter in Schachtel postfrisch und überwiegend modernere Ausgaben mit Blocks etc., Mi. € 631 n.A.d.E. (S) \*\* 100,-

**TANGANJICA**

- P 8383 1936/51, seven covers, five foreign incl. air mail (T) ☒ 150,-

**TASMANIEN**

- 8384 ca. 1880/1912, Small collection of 68 mainly different postal stationery items unused and used incl. 19 postcards, 7 lettercards (mainly pictorials), 29 envelopes (with several double and triple imprints), 6 registered letters and 7 wrappers with several better items, including 4 other modern items from Christmas Island, Solomon Isl. etc., mixed condition (M) GA 150,-

**THAILAND**

- P 8385 GOLDMEDAL COLLECTION SIAM 1868 - 1945, Main part of an wellness goldmedal collection starting with royal mail, strength parts in first issues with proofs, covers, varieties, very important part are the surcharge issues included many unique items (i.g. multiple franking 2 on 3 Atts typeset), incredible postal history items and many more on exhibition pages. In addition 3 volumes special types (not exhibited) as airmail, railway mail, censored mail, etc. and 3 albums with stamps. The collector estimated the current market value on the single items around 480.000 €. Unique possibility to obtain a life time work accumulated in over 40 years. The collector write a handbook of Thai philately and published articles in several Thai societies. (K)** ☒/GA **230.000,-**
- 8386 1883/1957, Lagerbuch mit ungebraucht / postfrisch und gestempelten Ausgaben dabei viele gute und bessere Werte, besichtigen und kalkulieren. (A)** \*\*/\*/☉ **1.300,-**

8387	1883/1939, large selection of cancellations (ca. 550) incl. 1 Sa. block of 4 on piece, 1887 12 Att. strip of 4 resp. 4 Atts on 12 Atts each canc. SINGAPORE dater ec. (T)	⊙	250,-
8388	1887/1985, Album mit meist Aufdruckmarken gestempelt, Fundgrube! (A)	**/⊙	Gebot
8389	1889/94, selection of mint and used ovpt. issues (45), clean condition (T) 15-27 ex	⊙*	50,-
8390	1908/26, used selection of large size commemoratives w. 1908 cpl., 1912 10 B. (3), 20 B. (3)!, 1917 cpl., 1918 red cross ovpt. 1,2 and 3 B. (bend), victory 1 and 2 B., 1926 two cpl. sets, clean (M) 73-196 ex	⊙	250,-
<b>8391</b>	<b>ca. 1949/87, Sammlung auf Vordruckblätter in Schachtel postfrisch und modernere Ausgaben mit Blocks etc., Mi. € 3.676 n.A.d.E. (S)</b>	**	<b>550,-</b>
8392	ca. 1949/67, Posten mit 14 ungebrauchten SW-Ansichtskarten „Eisenbahn in Thailand“, dabei „Bridge over the river Kwae“ und „The Death Railway“ sowie eine kl. Broschüre (englisch) zum Thema. (T)	Ak	75,-
8393	1952-2000, saubere Sammlung von ca. 80 Aerogrammen, teils in beiden Erhaltungen (GT)	☒	150,-
8394	1959 / 1990, Erstflüge 192 Briefe nach Thailand und 60 via Thailand, die Belege stammen aus vielen verschiedenen Ländern. (S)	☒	200,-
8395	1970-95 (ca.), Sammlung von mehreren kompletten Schalterbogen, darunter die Ausgaben Mi.-Nr. 708-09, 870, 903, 1013, 1044, 1089, 1094, 1622-25, 1646-47 sowie Versch. Wertstufen der Ausgabe König Bhumbol, alles in postfrischer Erhaltung, teilweise mehrfach. (M)	**	200,-
<b>8396</b>	<b>ca. 1972/2006, Umfangreiche Dubletten nur postfrischer Blocks mit einigen besseren und geschnittenen Ausgaben auf Albumblätter und Steckkarten, Mi. über € 3.300 n.A.d.E. (Aufstellung liegt bei) (S)</b>	**	<b>500,-</b>
8397	1973/94, Postfrische, gestempelte und FDC-Sammlung in 4 Ringbindern mit zahlreichen guten Ausgaben dabei auch geschnittene Blocks, Freimarken etc. sowie 1 Album mit Dubletten, sehr hoher Katalogwert (K)	**/⊙/ FDC	300,-
8398	Sammlung Briefmarken gestempelt auf alten Blättern, schöne Sammlung Thailand, dazu Syrien, Vietnam, etc. (GT)	⊙	100,-
<b><u>THAILAND - GANZSACHEN</u></b>			
8399	ca. 1890/1960, Collection of 88 mainly different postal stationery items unused and used (32) with several better items incl. postmarks etc., mixed condition (S)	GA	200,-
<b><u>TOGO</u></b>			
8402	ca. 1920/85, Sammlung auf Vordruckblätter in Schachtel postfrisch/ungebraucht und gestempelt und überwiegend modernere Ausgaben mit Blocks etc., Mi. € 1.557 n.A.d.E. (S)	**/*/⊙	200,-
<b><u>TRINIDAD UND TOBAGO</u></b>			
8403	ca. 1880/1950, Collection of 85 mainly different postal stationery items unused and used (37 Trinidad, 13 Tobago + 35 Trinidad&Tobago) on old album pages with several better items incl. registered, airmail etc., mixed condition (S)	GA	170,-
8404	ca. 1934/57, interessanter Briefeposten mit schönen Frankaturen, dabei 2 Erstflug-Belege (Trinidad - Jamaica bzw. New York), auch Übersee-Einschreiben und Eilboten, Destinationen meist USA, aber auch Deutschland und United Kingdom, überwiegend saubere Bedarfs-erhaltungen, insg. ca. 23 Stücke. (T)	☒	150,-
<b><u>TUNESIEN</u></b>			
8404A	1890/1950, Lagerbestand von 245 GSK und 52 Umschlägen, sortenreicher Posten gebraucht und ungebraucht in guter Erhaltung, aus altem amerikanischen Bestand. (S)	GA	200,-
<b><u>TURKS- UND CAICOS-INSELN</u></b>			
<b>8405</b>	<b>1867/1953, 1897/00, Sammlung ungebraucht fast komplett, dabei Mi.-Nr. 69 mit kopfstehendem Aufdruck, schönes Lot in guter Erhaltung. (GT)</b>	*	<b>500,-</b>
<b><u>URUGUAY</u></b>			
8406	1859/1948, Grundstock-Sammlung mit 280 Marken auf alten Schaubek-Albumblättern, der Vordruck ist doppelt vorhanden. (M)	*/⊙	100,-
8407	ca. 1880/1920, Collection of 110 mainly different postal stationery items unused and used (42) on old album pages with several better items incl. registered, pictorial postcards etc., mixed condition (S)	GA	200,-
8407A	1885/1930, Lagerbestand von 78 GSK und 5 Umschlägen, sortenreicher Posten überwiegend ungebraucht in guter Erhaltung, aus altem amerikanischen Bestand. (S)	GA	50,-



**VENEZUELA**

- 8408 ca. 1880/1911, kleine Ausstellungs-Sammlung Formularkarten (auch mit div. Kettenbrüchen) sowie Ganzsachen-Karten (Bolivar, Sucre, Miranda), gebraucht u. ungebraucht, im Anhang einige neuere Karten und Aerogramme, insges. ca. 87 Stücke. (A1) GA 200,-
- 8409 ca. 1930/94, Sammlung auf Vordruckblätter in Schachtel postfrisch und gestempelt und überwiegend modernere Ausgaben mit Blocks etc., Mi. € 4.094 n.A.d.E. (S)** \*\*/⊙ **600,-**
- 8409A 1890/1940, Lagerbestand von 511 GSK und 60 Umschlägen, dabei auch „Registered Letter“, sortenreicher Posten überwiegend ungebraucht in guter Erhaltung, aus altem amerikanischen Bestand. (S) GA 300,-

**VEREINIGTE ARABISCHE EMIRATE**

- 8410 1975/98, Partie mit ca. 166 Belegen in Schachtel mit Flugpost, Einschreiben, einige Aerogramme etc., dabei auch viele Erstflugbelege in die Vereinigten Arabischen Emirate (S) ☒ 200,-
- 8411 FLUGPOST: 1975-93 (ca.), Sauberer Bestand von 500 Stück Briefen u. Ganzsachen, von und nach den Vereinigten Arab. Emiraten, mit zumeist Erstflügen, dabei diverse Streckenstempel, Nebenstempel, etc., (S)** ☒/GA **500,-**
- 8412 1975 / 1991, Erstflüge 155 Briefe in die UAE und 10 via UAE, die Belege stammen aus vielen verschiedenen Ländern. (S) ☒ 150,-
- P 8413 468 Ministergeschenkbücher - Geschenkmappen/ Bogen/ Blätter/ FDC („minister presentation booklets“), meist zu Postkongressen abgegeben an höhergestellte Persönlichkeiten, Bücher zum Teil im Goldleinband und gebunden „With Compliments of The Ministry of Communications United Arab Emirates,„. Allein die darin enthaltenen Marken haben schon einen Katalogwert von Mi.€ 62000,- (Aufstellung liegt bei). Das in sechs großen Kartons untergebrachte Objekt ist in Umfang und Qualität nicht wiederbeschaffbar! (K6)** \*\* **12.500,-**

**VEREINIGTE STAATEN VON AMERIKA**

- P 8414 Exceptional United States Unused Collection, 1847-2000, in a remarkable state of completion with many elusive stamps often missing in other collections, some of the many better stamps are 1851 issues to 12c, 1857 issues include 1c Types I, II and III, 5c Type I Brick Red, Red Brown and Brown, 10c Type II and III, 12c Type I and III, 30c and 90c, 1857 reprints include 3c, 5c, 24c, 30c and 90c, 1861 issue includes 5c Buff, 5c Red Brown, 5c Brown, two 10c Green, 12c, 24c Red Lilac, 24c Gray, 30c and 90c, 1867-1868 gridded issues include 2c, 3c, and 12c Z grills (3c with 1996 PSE certificate stating sound), 1c-15c E grills and 1c-30c F grills, 1869 issues and the 1875 re-issues of the 1869 issues are complete except for the 12c and 90c re-issues (2c, 6c and 15c re-issues with 1977/1983 Philatelic Foundation Certificates stating sound, no gum), an excellent selection of Bank Note issues includes the 1870 gridded issues 1c through 7c (7c double grill), the scarce 30c and the very rare 90c (with 1971 Philatelic Foundation certificate), 1870 ungridded issues include 2c-24c and 90c, 1873 issues 2c to 90c, 1882-1888 issues complete, the always popular 1893 Columbus issue complete, the challenging 1894 issue (unwatermarked) complete and the 1895 issue (watermarked) to the \$2 value, the Omaha, Pan-American, 1902-1903 and Pan-Pacific issues all complete, 20th Century issues are mostly complete including most of the important high value Washington and Franklin issues and many coil pairs and line pairs, the scarce 3c, 13c and 15c printed on bluish papers and a complete set of the Shanghai overprints, 1922-1926 issue complete, 5c perforated 11 error, the 1945-2000 issues with face value approximately US \$950, Air Post including the Graf Zeppelin issues are complete, Special Delivery issues complete, Postage Due issues are nearly complete including 50c 1884 issue, 1c Vermilion 1894 (1991 Philatelic Foundation certificate as sound), 50c perforated 12 unwatermarked 1895 issue, 50c 1912 issue and the 1c Rose perforated 10 1916 issue, Official issues include the 2c-90c Agriculture incl. the 3c 1879 (soft paper), 3c-10c Executive, 1c-90c Justice, 2c-90c Navy, State issues include the 24c, 30c, 90c and the very scarce \$2, \$10 and \$20 State issues, 1c-90c Treasury, Newspaper issues are also mostly complete including a few 1865 issues, 1875 issues include 4c-12c, 36c-60c, 96c-\$6 and \$60, the 1879, 1885 special printing, and 1895 (watermarked and unwatermarked) issues are all complete, and the collection concludes with a complete set of the Parcel Post issues, the collection also includes used 5c and 10c 1847 issues, and the scarce 10c 1851 Type IV, some of the stamps have faults that do not affect their appearance and many of the coils are not genuine, also there are some other fakes, all fakes are not included in the catalogue value which exceeds US \$600,000 in the 2006 Scott US Specialized, overall Fine with the later issues Very Fine. (K)** \* **65.000,-**

P 8415	<b>WONDERFUL UNITED STATES REVENUE ISSUE COLLECTION</b> , also in an impressive state of completion with a wide variety of Revenue issues, the outstanding First issues include imperforate 1c Proprietary, 1c Telegraph, 10c Inland Exchange (2), 50c Surety Bond, \$1.60 Foreign Exchange (on piece with 1997 Philatelic Foundation certificate), \$5 and \$10 Charter Party, \$5 and \$10 and \$20 Probate of Will, \$10 and \$15 and \$25 Mortgage, \$50 and \$200 Internal Revenue, part perforate 2c Playing Cards, 3c Foreign Exchange, 3c and 4c Proprietary, 10c Bill of Landing, 25c Life Insurance, 25c Warehouse Receipt, 50c Original Process, 50c Passage Ticket, \$1 and \$2 Conveyance, \$1 Inland Exchange, and perforated 1c and 3c and 4c Playing Cards, \$1 Mortgage, \$1 Passage Ticket, \$20 Probate of Will and \$200 Internal Revenue, Second issues mostly complete include \$1.30, \$1.60, \$1.90, \$3.50, \$10, \$20, \$25 and \$ 50, Third issues include 2c with inverted center and \$20, Documentary issues include \$500 and \$1,000 1899 imperforates, \$50 and \$50 Gray, and 1914 \$50 Violet Liberty, „Reds“ include the \$1,000 1944, \$500 1945, \$5,000 1952 (cut cancel), \$10,000 1954, \$10,000 1955, \$2,500 1958 (cut cancel) issues, nice selection of Proprietary issues incl. 50c Green and Black on Violet paper, Future Delivery, Stock Transfer „Greens“ include \$500 and \$5,000 1947, \$500 and \$10,000 and \$10,000 1950 issues, Wines are very well filled include \$20 - \$100 1916, \$1.60 1933, \$10 1942, \$8 1949 issues, the always popular Playing Cards are very complete and include Scott Nos.RF5 (original gum, 1955 American Philatelic Society certificate) and RF7a, and the 3 Virgin Islands issues, Silver Tax issues include \$30 1941, \$2 and \$3 1942 (both with original gums), \$50 1944, Hunting Permits are complete from 1934 to 1998, mostly complete Telegraph issues, plus selection of Cigarette Tubes, Potato Tax, Narcotics Tax, Consular Service Fee, Customs Fees (complete missing only 4 stamps) and Motor Vehicles, also included are a few Postal Savings and Savings stamps, and a small group of Confederate stamps, American Revenue stamps almost always have faults and these are no exception, but the condition is generally better than usually seen in most collections, overall Fine-Very Fine, high Scott Catalogue value (A)	*	25.000,-
8416	<b>1847/1948, zwei Sammlungen inkl. etwas Dienst- und Portomarken auf alten Schaubek-Albumblättern. Hauptwert im klassischen Bereich mit einigen 90 Cent-Werten und anderen besseren Ausgaben, unterschiedliche Erhaltung, Spezialisten-Fundgrube mit hohem Katalogwert! (M)</b>	*/(*)/☉	600,-
8417	1851/1987, reichhaltige, meist saubere Sammlung, mit etlichen besseren Marken im großen Leuchtturm Vordruckalbum. (A)	**/*/☉	150,-
8418	1851-1985, fast ausschließlich gestempelt geführte Sammlung, mit kleinem Teil Klassik, dazu Dienst- und Paketpostmarken, einige Gebiete, sowie eigens ein Album Precancels. (A2)	**/*/☉	200,-
8419	1851 - 1976, Sammlung mit besseren Werten, postfrisch und gestempelt, im Album. (A1)	**/*/☉	100,-
8421	1851-1950, kleiner Bestand ab Klassik, dabei auch bessere Werte auf Blättern, unterschiedlich erhalten (GT)	**/*/☉	50,-
8422	1851-1930, gestempelte Sammlung auf Schaubek-Vordruckblättern mit einigen besseren Ausgaben, dabei auch etwas Nebengebiete, hoher Katalogwert. (M)	*/☉	80,-
P 8423	1858 (ca.), 13 covers with city post stamps (mostly Bloods Penny Post Philadelphia), all in all VF! (T)	☒	200,-
8424	1861-1967, reichhaltige Sammlung bis 1967, sehr gepflegt im Leuchtturm-Album (A).	**/*/☉	100,-
8425	1861, USA und Canada - Karton mit sieben Steckbüchern ab Klassik mit vielen Dubletten, dabei Album mit vielen Ganzsachen, Stempelfundgrube! (K1)	*/☉/☒	100,-
8426	1865, vier große Einsteckbücher mit immenser Materialfülle ab Klassik, im modernen Teil einige Blöcke und Nominale. (K1)	**/*/☉	200,-
8427	1870 - 1989, 3-bändiger Grundstock mit div. Besseren (z.B. Mi.-Nr. 358) sowie einigen 100 FDC's und etwas losem Material. (K1)	☉/☒	200,-
8428	1870 - 1978, Anfangs naturgemäß gestempelt, zuletzt jedoch offensichtlich postfrisch im Abo bezogene saubere Grundstocksammlung im Vordruckalbum. (A1)	**/*/☉	150,-
8429	1870-1973, anfangs naturgemäß gestempelte, dann zunehmend ungebrauchte und ab ca. 1963 dann postfrische Grundstocksammlung mit etlichen ZIPs (A).	**/*/☉	150,-
P 8430	1876 WELTAUSSTELLUNG PHILADELPHIA: sehr schöne thematische Sammlung mit 8 Belegen, dabei reich illustrierte Briefe und Eintrittskarten, gute Gesamterhaltung! (GT)	☒	100,-
8431	<b>ca. 1880/1960, Collection of 615 mainly different postal stationery items unused and used on old album pages incl. Wells Fargo, advertisements, postmarks etc. with several better items, mixed condition (K1)</b>	GA	1.000,-
8432	1883 / 1990, Briefe Ganzsachen 593 Belege mit vielen interessanten Stücken ua. Erstflüge Zensurpost, Belege mit Nachtaxe, Viele Zusammendrucke auf Brief, FDC, Luftpost R-Briefe alles in 4 dicken Bindern untergebracht. (K)	☒/GA	400,-
8433	1890/1980 (ca.), über 150 Belege mit Schwerpunkt bis 1930, dabei viele Ganzsachen, interessante Stempel, AK, R-Briefe und Besonderheiten, bunte Mischung aus Sammlerhand! (S)	☒/GA	100,-
8434	1890/1956, Briefelot mit einigen bessern, dabei illustrierte Firmenumschläge und viel Flugpost. (S)	☒	50,-



8435	USA: von alt bis neu, Posten von ca. 370 Briefen und Karten, überwiegend modernes Material mit interessanten Frankaturen, dabei auch FDC'S und Luftpost (S)	☒	80,-
8436	1891-1938 Ordner mit mehr als 100 alten Briefen, Karten und AK, dabei interessante Ganzsachen mit Columbus-Ausstellungszudrucken, besseren Erstflügen etc. (A)	☒	200,-
8437	1892, 13-bändiger Bestand ab 1892, der neben den teils spezialisierten frühen Jahren im moderneren Teil, einen nicht unerheblichen Anteil Nominale enthält! (K1)	**/☉	300,-
8438	1898/2000, 500 Briefe / Karten / Belege, mit zahlreichen Flugpost und anderen besonderen Verwendungen auch viel normale Ware, Funde garantiert. (S)	☒	200,-
<b>P 8439</b>	<b>1893 WELTAUSSTELLUNG CHICAGO: schöne thematische Sammlung mit 31 Belegen, dabei Sonderstempel, Eintrittskarten, Franchisen, Bildpostkarten, Werbezudrucke und Absendervordrucke, gute Gesamterhaltung! (GT)</b>	☒/Ak/GA	<b>500,-</b>
8440	1900-1930, 15 Nachportobelege in die USA, u.a. aus Griechenland, Indien, Gibraltar, etc., dazu einige Belege bzw. Briefvorderseiten aus den USA nach Italien (GT)	☒	250,-
P 8441	1900 WELTAUSSTELLUNG ST. LOUIS: schöne thematische Sammlung mit 14 Belegen, dabei Sonderstempel, Ganzsachen, Bildpostkarten, Werbezudrucke und Absendervordrucke, gute Gesamterhaltung! (GT)	☒/GA/Ak	150,-
P 8442	1933/34 WELTAUSSTELLUNG CHICAGO: schöne thematische Sammlung mit 17 Belegen, dabei Sonderstempel, Eintrittskarten, Bildpostkarten, Telegramm, gute Gesamterhaltung! (GT)	☒/GA/Ak	100,-
<b>P 8443</b>	<b>1934/37, Postfrischer Blockposten mit ca. 90 x Bl. 4, 150 x Bl. 5, 120 x Bl. 6, 170 x Bl. 7 und 500 x Bl. 8, dabei weiters ca. 250 gestempelte Block 8, Mi. über € 13.000 (S)</b>	**/☉	<b>2.000,-</b>
8444	1938, Freimarken Präsidenten und Persönlichkeiten komplette Serie auf Ersttagsbriefen im amerikan. Vordruckalbum, 1/2 C. bis 50 C. je in Viererblocks, die Dollarwerte einzeln auf Schmuckumschlägen (A1)	410/41	FDC
P 8445	1939/40 WELTAUSSTELLUNG NEW YORK: schöne thematische Sammlung mit 30 Belegen im Ringbinder, dabei Sonderstempel, Ganzsachen, Bildpostkarten, Werbefreistempel, Werbezudrucke und Absendervordrucke, gute Gesamterhaltung! (A1)	**/☒/GA/Ak	250,-
8446	ca. 1940/86, Sammlung auf Vordruckblätter in Schachtel postfrisch und gestempelt und überwiegend modernere Ausgaben mit Blocks etc., Mi. € 1.097 n.A.d.E. (S)	**/☉	120,-
8447	1940/41, 6 Luftpostbriefe mit hohen Frankatur (5x MiF mit 1 \$, 1x als MEF!) nach Frankreich, Randspuren (T) 439A, u.a.	☒	Gebot
8448	1944/1948, Lot von ca. 38 Briefen und gebrauchten Ganzsachenumschlägen, überwiegend Luftpost, alle aus zumeist kleineren Orten in Alaska (T)	☒/GA	70,-
<b>8449</b>	<b>ca. 1950/2000, Umfangreiche postfrische Dubletten in 4 Alben und 7 Bogenmappen sowie in Dosen und auf Steckkarten mit Schwerpunkt in den 1990er-Jahren dabei Zusammendrucke, Bögen und Blocks, ZIP-Codes, Markenheftchen und Heftchenblätter etc., Nominale über US\$ 4.300 (K1)</b>	**	<b>1.700,-</b>
8450	Posten von ca. 400 Ganzsachen einschließlich einiger Briefe, überwiegend vor 1945, teils mit Firmenzudrucken, etc., interessantes Los.	GA/☒	240,-
8451	FIRMENLOCHUNGEN: Partie mit 35 Briefen, dabei interessante Werbeumschläge, Ganzsachen mit Zusatzfrankatur, Einschreiben, Flugpost, etc. (T)	☒	70,-

### VEREINIGTE STAATEN VON AMERIKA - GANZSACHEN

<b>P 8452</b>	<b>ca.1875/1971, umfangreicher Posten US-Ganzsachenkarten, ca. 22.500 St. Einzelkarten (ex UX5 / UX58) und ca. 3250 St. Doppelkarten (ex UY1 / UY19) mit Schwerpunkt bei den ungebrauchten Erhaltungen (unused/preprinted), die gebrauchten Karten auch mit Zusatzfrankaturen und etlichen FDC, eine sehr genaue Aufstellung liegt bei (Kat.-wert nach Scott ca \$ 128.765,-) (Schrack)</b>	GA	<b>15.000,-</b>
<b>8453</b>	<b>ca. 1876, Partie mit ca. 44 ungebrauchten Briefumschlägen alle mit Wertstempel „Reiter und Eisenbahn“, einige mit vorgedruckter Adresse (T)</b>	GA	<b>500,-</b>
<b>8454</b>	<b>1897, UPU-Kongreß Originalkarton „One Set of Specimens Stamped Envelopes of the United States June 1897“ für die Mitglieder des Kongreßes mit 55 Briefumschlägen und 1 Postkarte alle mit Aufdruck „UNIVERSAL POSTAL CONGRESS“ (S)</b>	GA	<b>1.600,-</b>
8455	Spezialsammlung der Luftpostganzsachen der USA, auf selbstgestalteten Albumblättern, dabei wurden die Überdruckausgaben in allen 10 Typen gesammelt, in ungebrauchter und zusätzl. gebrauchter Verwendung (wenige GAA). Sehr interessantes Objekt mit hohem Katalogwert! (M)	GA	300,-

### VEREINIGTE STAATEN - STEMPEL

<b>P 8455A</b>	<b>1850-1910, „Six pointed star“ (David-Stern-Abstempelungen), Beeindruckende Sammlung in 2 Alben und einer gr. Tasche, mit Marken und Briefen, vorwiegend aus der Klassik-Zeit, hauptsächlich mit den Gebieten USA und Frankreich, dabei sehr seltene Abstempelungen in den verschiedensten Formen und sehr seltene Briefe und Ganzsachen! Beigefügt sind noch diverse Hintergrundinformationen. Das Objekt ist nur durch eine eingehende Besichtigung zu erfassen! (3A)</b>	☉/☒	<b>7.000,-</b>
----------------	---	-----	----------------

**VEREINTE NATIONEN - ALLE ÄMTER**

8456	UNO New York / Genf jeweils postfrische Sammlung inc. Kleinbogen ab Anfang bis 1993 sauberes Objekt auf teils selbstgestalteten Blättern. (A2)	**	400,-
<b>8457</b>	<b>1951/91, Postfrische Sammlung aller 3 Ämter in 3 Lindner-Vordruckalben offensichtlich komplett mit UNO New York Bl. 1 sowie UNTEA dabei auch Kleinbogen etc. (A3)</b>	**	<b>500,-</b>
8458	1951/91, Postfrische Sammlung in 2 Vordruckalben dabei New York Bl. 1, zahlreiche Kleinbögen etc., hoher Katalogwert (S)	**	150,-
8459	1951/91, Umfangreiche Dubletten in 2 Alben überwiegend postfrisch dabei auch Blocks, TAB's etc., sehr hoher Katalog- und Nominalwert (A2)	**/⊙	150,-
8460	1959 bis 1991 Ersttagsbrief Sammlung alle 3 Länder dazu 328 weiße Karten moderat angesetzt. (K)	FDC	150,-
8461	Reichhaltiger und überwiegend postfrischer Dublettenposten in unzähligen Tüten mit meist Einheiten und Bogenteilen aus den 60er- und 70er-Jahren dabei auch einige bessere Ausgaben, sehr hoher Katalogwert (S)	**	160,-
8462	ca. 1963/87, Partie mit einigen hundert Ersttagsbriefen UNO Genf, Wien und New York, sehr hoher Katalogwert (S)	FDC	Gebot
8463	1979/95, postfrische und gestempelte Dublettenpartie im Ringbinder, nur Bogen, ZD-Bogen und Blocks, dabei "Rettet den Wald", Hundertwasser, Menschenrechte etc., sehr hoher Einstandspreis (A1)	**/⊙	150,-
8464	1980/90, Umfangreiche Partie postfrischer Kleinbogen u.a. Menschenrechte, Flaggen etc., hoher Katalog- und Nominalwert (S)	**	150,-
8465	1992/2003 NY, Genf, Wien, Lagerbestand mit 280 großformatigen Schmuck-FDC mit Kleinbogen und Blocks, dabei tolle Motive, selten angeboten, hoher Handelswert! (S)	FDC	150,-

**VEREINTE NATIONEN (NEW YORK)**

8466	ca. 1951/75, Partie mit zahlreichen Eckrand-Viererblocs (mit Emblem) in Tüten nach Ausgaben vorsortiert, dabei auch etwas UNO GENF (S)	**	100,-
8467	ca. 1952/75, Collection of 100 mainly different postal stationery items unused and used on old album pages incl. UNO Geneve (S)	GA	100,-
8468	1980/89, postfrische Sammlung im Lindner-Vordruckalbum, einschließlich der Zusammendrucke und Flaggen-Kleinbogen, hoher Nominalwert (A)	**	80,-

**VEREINTE NATIONEN - WIEN**

8469	1994, sauberer postfrischer u. gestempelter Bestand von ausschließlich Markenbogen der Serie „Intern. Dekade für Katastrophenschutz“, jeweils vielfach, ehemaliger Frankaturwert 1.920,- öS (postfrisch) und 1.200,- öS (gestempelt). (GT)	**/⊙	Gebot
------	--	------	-------

**VEREINTE NATIONEN - BESONDERHEITEN**

<b>8470</b>	<b>10 C. blau „Via Air Mail / Par Avion“ Druck-Probe als kompletter unbeschnittener Druckbogen zu 8 Stück Luftpost-Aerogrammen mit Unterdruck in postfrischer Erhaltung (1x gefalten). Sehr selten im ganzen Druckbogen! (Rolle). Proof</b>	**	<b>500,-</b>
8471	Sammlung von 7 Proben zu Ausgaben Organisation, aus dem Archiv der Vereinten Nationen, zumeist geschnitten und auf karton, bzw. nummeriert, selten angeboten. (M)		400,-

**VICTORIA**

8472	ca. 1880/1912, Small collection of 133 mainly different postal stationery items unused and used on old album pages incl. 47 postcards, 12 lettercards, 35 envelopes, 13 registered letters and 26 wrappers with several better items, mixed condition (M)	GA	250,-
8473	Collection of 10 different unused and unfolded newspaper wrappers incl. opt. type, different colors etc. (GT)	GA	Gebot

**VIETNAM**

8474	1945/46, Mi-Nr. 1-60 je in Eckrandstücken ungebr. komplett; dazu 1948/57, Teilsig. Nord-Vietnam, sowie Nord-Vietnam Bl. 4 (* u. gestpl.), 5, 6, A7, 7 (2) (A)	(*), **	200,-
------	---	---------	-------

**VIETNAM-NORD**

8475	ca. 1958/87, Sammlung auf Vordruckblätter in Schachtel postfrisch und gestempelt und überwiegend modernere Ausgaben mit Blocks etc., Mi. € 1.965 n.A.d.E. (S)	**/⊙	200,-
------	---	------	-------



**WESTAUSTRALIEN**

- 8476 ca. 1879/1912, Small collection of 33 mainly different postal stationery items unused and used incl. 20 postcards, 5 wrappers etc. with several better items incl. overprints, destinations etc., mixed condition (T) GA 100,-

**ZANZIBAR**

- 8477 1895/1936 (ca.), Sammlung mit über 100 Ganzsachen inkl. R-GSU und Streifbänder, dabei Speciemen-Aufdrucke und einige interessante Zusatzfrankaturen, ungebraucht und gestempelt, meist saubere Erhaltung, sauber auf Albenblättern (S) GA 300,-

**ZENTRALAFRIKANISCHE REPUBLIK**

- 8478 ca. 1965/84, Sammlung auf Vordruckblätter in Schachtel überwiegend postfrisch und modernere Ausgaben mit Blocks etc., Mi. € 1.314 n.A.d.E. (S) \*\*/⊙ 200,-

**ALLE WELT**

- 8479 VORHILATELIE: 1737/1880 (ca.), interessante Partie von rund 65 Briefen, dabei Ägypten, Norwegen, Altitalienische Staaten, Frankreich, auch kompletter Brief 1737 mit L1 „DE BERGUE“ (Flandern) (S) ☒ 200,-
- 8480 **1831/1940, sehr gehaltvoller kleiner Posten mit nur besseren Belegen, dabei Frankr. Nr. 1 MeF (2 versch. Farben!), US Konföd. Nr. 1 II MeF, US Union Partiotic Cover etc..in meist guter Erhaltung, Aufstellung liegt bei. Ehemaliger Einzelauszeichnungswert: 2350,-€ (T)** ☒ **800,-**
- 8481 **1835/1990, über 100 Belege ab Vorphilatelie. enthalten Vorphila Peru, Zeppelinbelege, England Klassik, Polen „GROSZY“ Aufdrucke, Stempel der Tschechoslowakischen Brigarde in England, interessante Stücke aus dem WK II....etc., sehr vielschichtiger Bestand, günstiger Startpreis. (S)** ☒/Ak/GA **500,-**
- P 8483 **1843-1950 Briefepartie im Karton, meist Klassik Europa/Übersee mit guten Flugpostbriefen, Levante mit Besonderheiten etc., Reste einer Einlieferung, sehr günstig angesetzt!(K)** ☒ **800,-**
- 8485 1850-1990, 2 große Kartons mit 50 Alben meist Europa/Übersee aus Nachlass. Teils einfaches Material aber auch gute postfrische Italien Sätze, Türkei etc. Besichtigen notwendig da günstig angesetzt! (K2) \*\*/\*/⊙/☒ 200,-
- 8486 1850-1932, alte Schwarte mit zahlreichen Marken aus dem 19. Jahrhundert (S). \*/⊙ 100,-
- 8487 **1850/1971, Sammlung auf Scott Vordruck, alle Länder mehr oder weniger gut besetzt mit starkem Europa-Teil auch viele bessere Übersee Teilsammlungen dabei, Albumseiten ohne Einband meist mit Scott-Katalogpreisen versehen, riesiger Katalogwert. (K2)** \*/⊙ **4.000,-**
- 8488 1850-1930, Schaubek-Album von 1893, gut gefüllt mit besseren Werten Großbritannien, Europa/Übersee, günstig ausgerufen. (A1) \*/⊙ 100,-
- 8489 1850/1940 (ca.), Dickes Alle-Welt-Vordruckalbum, wie üblich teils lückenhaft, teils besser gefüllt, dabei viele exotische Länder vorhanden, tolle Fundgrube!!(A1) \*/⊙ Gebot
- 8490 ca. 1850/1905, 2 alte Schwaneberger-Vordruckschwarten mit teilweise inter. Inhalt, vielleicht eine Fundgrube? (A2) ⊙/\* 150,-
- 8491 **ca. 1853-2000, 150 JAHRE WELTAUSSTELLUNG1939, schöne thematische Sammlung in 2 Ringbindern mit 110 (teils sehr gesuchten) Belegen, dabei viele frühe Belege, Sonderstempel, Ganzsachen, Bildpostkarten, Werbefreistempel, Franchisen, Anleihen, Eintrittskarten, Ausweise, Werbezudrucke und Absendervordrucke, Telefonkarten etc., gute Gesamterhaltung! (A2)** \*\*/☒/GA/Ak **500,-**
- 8492 **1855-1910, Sehr alte Sammlung (von 1938) in unberührtem Zustand, mit nur klassischen Ausgaben, dabei Persien, Brit.- u. Franz. Kolonien, Türkei mit russ. Post etc., sehr gut besammelt mit vielen seltenen Marken, Fundgrube! (A)** ⊙/\* **1.500,-**
- 8493 **1862/1950, über 400 Belege mit Briefen, Ganzsachen und Ansichtskarten Deutschlan und alle Welt, dabei Feldpost, Einschreiben, Kriegsgefangenenpost, Zensuren etc., sehr vielseitiger Bestand, sicherlich Funde möglich. (S)** ☒/GA **500,-**
- 8494 ca. 1869/1957, reichhaltige Ganzsachen-Sammlung Alle Welt mit Schwerpunkt Deutsches Reich (P1) und Kolonien, Auslands-PA sowie Besetzung, weiter Niederl. Indien, Ägypten, dabei auch einige bessere Triest u.a., überwiegend ungebraucht, insges. ca. 240 Stücke. (A1) GA 400,-
- 8495 1870, rund 100 meist alte Belege (überwiegend GA) aus diversen Ländern, dabei interessante WK I. und DR-Gebiete. (A) ☒ 80,-
- 8496 ALLE WELT: 1870-1970, großer Ordner mit gehaltvoller Sammlung alter Marken und Belege, viele gute Stücke von Europa und Übersee, ansehen! (A) GA/☒/⊙ 300,-
- 8497 1873/1948, kleiner Posten von 40 Belege Europa / Übersee mit vielen interessanten Stücken und schönen Ansichtskarten. (T) ☒/GA/Ak 150,-
- 8498 ca. 1874/1960, reichhaltige Ganzsachen-Sammlung Alle Welt mit u.a. Türkei (P1), Nepal, Norwegen mit einigen Bypost, Schweden und etliches mehr, gebraucht und ungebraucht, ganz überwiegend saubere Erhaltung, insges. ca. 140 Stücke. (A1) GA 350,-

8499	ca. 1875/1905, reichhaltige Ganzsachen-Sammlung Alle Welt mit Schwerpunkt Mittel- u. Südamerika: die Länder sind mit ihren frühen Ausgaben gut vertreten, überwiegend ungebraucht und in guter Erhaltung, insges. ca. 145 Stücke. (A1)	GA	200,-
8500	1875/1990 (ca.) saubere Sammlung Alle Welt in 8 großformatigen Einsteckalben, dabei bessere Werte gesichtet, Fundgrube! (K1)	**/*/⊙	100,-
<b>P 8500A</b>	<b>1870-1910 (ca.), GANZSACHEN-Sammlung Alle Welt in drei sehr alten großen Alben, mit 1061 Stück, außschließlich aus der Klassik-Zeit, dabei u.a. Amerika mit USA, Brasilien u.a. ; Europa mit Rumänien, Rußland, Schweden, Türkei und natürlich Altdeutschland; Asien mit Ceylon, Nord Borneo, Indien, Japan; Afrika mit Kap der guten Hoffnung, Liberia, Kongo etc., viele seltene Stücke auch Bild-Ganzsachen, unterschiedliche Erhaltung. Unbedingt besichtigen. (A3)</b>	GA	<b>1.500,-</b>
<b>P 8501</b>	<b>ca. 1875/1963, Interessante Partie mit ca. 21 besseren Belegen mit Zensuren, besondere Verwendungen (Wertbrief, Einschreiben) etc. u.a. Japan, Thailand, Rußland, Ostafrika, Ungarn etc., bitte besichtigen!! (T)</b>	⊠/GA	<b>700,-</b>
8502	1880-1970, Briefepartie von über 200 Belegen, dabei ältere mit Japan, Hongkong, Thailand etc. (K)	⊠	200,-
8503	ALLE WELT/DEUTSCHLAND: ca. 500 Belege ab 1880 aus Nachlass im Karton, dabei Generalgouvernement, Österr., etc. (S)	⊙	100,-
8504	Deutschland ab ca. 1880 bis West-Berlin, Frankreich, Belgien, Italien und einige andere europäische Länder, Album zum Stöbern mit interessanten Abstempelungen, Einheiten etc. (A1)	⊙/**	140,-
8505	1884-1950, Briefposten - Übersee, rund 100 Belege - vielfach aus der Vorkriegszeit! - dabei China, Indische Kleinstaaten, Naher Osten, Kolonien etc. (A1)	⊠	100,-
8506	1885/1945 (ca.) Alle-Welt-Vordruckalbum, teils lückenhaft, teils gut gefüllt, dabei viele exotische Gebiete umfangreicher als Üblich vorhanden, tolle Fundgrube!!(A1)	*/⊙	100,-
8507	ALLE WELT: ab ca. 1884, ca. 280 Belege (Ganzsachen und Briefe), meist älteres Material, viel Übersee, aber auch Schweiz bessere Zähnungen auf Brief, Flugpost, Einschreiben (S)	GA/⊠	200,-
8508	ALLE WELT: 1885-1985, Partie von ca. 400 Ganzsachen in unterschiedlicher Erhaltung mit Schwerpunkt von 1945, dabei einige Aerogramme, Bildpost-Umschläge, Airletter, Flugpost, etc. (S)	GA	150,-
8509	ALLE WELT: vor 1900, Partie meist alter Briefe und Karten, dabei viel Frankreich, Italien, dazu auch lose klassische Marken (Italien), Österreich (GT)	GA/⊠	150,-
8510	ALLE WELT: ab ca. 1885, uriger Nachlaß. Belege von alt bis neu, Briefe und Ganzsachen, dabei gute Europa- und Übersee-Belege (S)	GA/⊠	200,-
<b>8511</b>	<b>BLACKBOX: Hier wird die alte handwerklichen Kunst deutlich, wie auf traditionelle Art und Weise ein Auktionssortiment so erstellt wird, dass der Computer erst am Ende zum Einsatz kommt! In rund 30 schwarzen Kartons sowie weiteren Schachteln/Boxen ist das enthaltene Material u.a. in die Bereiche Übersee, Europa und Heimat (Allenstein bis Zeitz) sowie nach thematischen bzw. postgeschichtlichen Kriterien vorsortiert, um dann in eine Nummerierung und Bewertung (ca. 55.000,- Euro vorgesehener Auszeichnungspreis!) zu gelangen. In den zwei Stahlschränken finden Sie viel reizvolles und auch besseres Material u.a. bei den Gebieten Ansichtskarten, Bahn- und insbesondere bei der Flugpost, ferner Feld- und Kriegsgefangenenpost, 3. Reich mit u.a. Zensuren, etc. Optimaler Einstieg in den selbständigen Versandhandel respektive für Kleinauktionen. (2 Schränke)</b>		<b>8.000,-</b>
8512	ca. 1886/1975, reichhaltige Ganzsachen-Sammlung Alle Welt mit Schwerpunkt frühe Ausgaben Europa, dabei schöne Teile Rußland (Kartenbriefe) u. Franz. Kolonien (Kartenbriefe, auch 2 Specimen), auch einige Südamerikaner sind vertreten (Argentinien, Bolivien, Mexico etc.), überwiegend ungebrauchte Erhaltung, sauber auf Blättern, insges. ca. 200 Stücke. (S)	GA	250,-
8513	1890/1950 (ca.), Osmanische Reich (Türkei) inkl. Palestina und Israel, ca. 50 Belege mit GSK, interessante Stempel und Besonderheiten mit Schwerpunkt bis 1920, ansehen! (A)	⊠/GA	100,-
8514	ALLE WELT: 1890/1940, interessante Partie mit PROBEDRUCKEN, meist geschnitten auf dünnem oder Kartonpapier, dabei auch etliche Einheiten, hohe Wertstufen etc. (T)	**/*(*)	300,-
8515	MITTLERER OSTEN: ca. 1897/1960, GA-Posten Karten, Umschläge u. Aerogramme von Ägypten, Iran, Sudan, Israel, Aden u. Bahrain, gebraucht / ungebraucht, Erhaltung etwas unterschiedlich, insges. ca. 136 Stücke. (S)	GA	200,-
8516	1900-1980, „Schönstempel-Sammlung“ mit mehr als 300 ausgesucht schönen Entwertungen, teils auf Einheiten und einige Belege (A1)	⊙/⊠	90,-
8517	ca. 1900/70, kl. Posten mit ca. 108 Belegen Übersee, meist Luftpost vor 1945, dabei auch einige schöne AK., im Briefalbum. (A1)	⊠	70,-
8518	Vignetten Zusammenstellung ab ca. 1900 bis 1980, dabei Sport, Weihnachten (JULEN), toller Posten. (A3)	*	200,-
8519	1900/1970 (ca.), Brief- und Kartenposten von rd. 250 Stück mit viel Einschreiben, Luftpost, Motiven etc..(S)	⊠	100,-
8520	1900/20, Dickes Alle-Welt-Vordruckalbum mit Prägung und Text 1900/1920, teils lückenhaft, teils gut gefüllt, dabei viele exotische Länder umfangreicher als Üblich vorhanden, tolle Fundgrube!! (A1)	*/⊙	200,-



8521	Enorm umfangreicher Posten mit postfrischen Marken aus allen Kontinenten, von DR Infla bis Neuseeland, alles in hunderten von kleinen Tüten und Umschlägen, sowie zwei Bogenmappen, z.T. vielfach, aus amerikanischen Bestand.	**	500,-
P 8522	Briefe Bestand eines Sammlers in 25 Kartons, geschätzt 25.000 Belege von alt bis modern, neben vielen FDC und Maximumkarten auch immer wieder bessere Stücke dazwischen, bei grober Durchsicht sind uns Zeppelinbelege und andere gute Flugpostbriefe aufgefallen siehe Fototafel, bestimmt lohnender Posten mit günstigem Startpreis. (Regal)	☒/FDC/ Mk	5.000,-
8523	Sammlung in 19 großen und kleinen Alben, dabei gut besammelt britische -, portugiesische - und italienische Kolonien, besonders interessant ein recht gut bestücktes Schaubek-Album (K2)		2.500,-
8524	Partie mit ca. 89 Restauswahlheften, dabei zahlreiche gute Ausgaben Deutschland, Europa und Übersee; Restauszeichnungswert ca. € 12.000,- (günstig ausgezeichnet) (S2)	**/*/*	2.400,-
8525	2 alte Schwaneberger Schwarten mit sehr viel und auch besseren Inhalt, vor allem im Klassikbereich quer durch alle Kontinente, dabei viel Japan etc. (A2)	☉/*	1.500,-
8526	ALLE WELT, 5 Schachteln voll mit Dubletten aus aller Welt, dabei viel Britische Kolonien, Asien, Südamerika, Österreich, etc., wenig Deutschland, einige Tausend Tüten und Tütchen mit vorwiegend älteren Material, Fundgrube (K)		1.300,-
8527	Umfangreicher Dublettenposten TÜRKISCH-ZYPERN, VIETNAM und MONGOLEI mit sehr hohen Katalogwert (K)		800,-
8528	Posten mit sehr viel Übersee-Motiven sowie inter. Dublettenbestand Berlin gestempelt ab den Anfangsausgaben (diese schon ca. Mi. € 10.000,-) (K)		700,-
8529	NACHLASS eines Sammlers in 2 Kartons in zahlreichen Alben mit viel postfrischen Material u.a. Frankreich, Schweiz, DDR, diverse afrikan. Gebiete wie Algerien, Süd- und Südwestafrika etc., eine Fundgrube mit sicherlich hohem Katalogwert (K2)	**/*/*	600,-
8530	Alt/Neu, großer Karton voll mit Belegen und Ganzsachen, tolle Mischung, dabei viel Britische Kolonien etc.. Erhaltung etwas unterschiedlich, jedoch meist gut, Fundgrube! (K)	GA/☒	500,-
8531	Interessanter Dublettenbestand in einer Schachtel, dabei viel Übersee mit China, Indochina, Britische Kolonien, Belgien, Schweiz, Portugal, dabei Block-Ausgaben etc., Fundgrube! (S)	**/*/*	400,-
8532	ALLE WELT: ab ca. 1887, Brief- und Ganzsachenposten mit ca. 300 Stück, gut vertreten Österreich und USA, FDC's und moderne Post aus Übersee (S)	GA/☒	150,-
8533	ALLE WELT: BRIEFMARKENJUBILÄUM: ab 1890, Karton mit hunderten Belegen, Briefstücken, Briefmarken, Vignetten, etc. zum Thema „Briefmarkenjubiläum“, dabei z.B. 20 Briefe Jugoslawien 1940 mit selt. SST „Black Penny 100 Jahre“, aus Nachlaß (K)	GA/☒	100,-
8534	ALLE WELT, interessanter Posten von Belegen ab Klassik bis zur Moderne, mit über 250 Stück in einer Schachtel, genau anschauen! (S)	☒	500,-
8535	SAMMLERNACHLASS in 11 Alben etc. im großen Karton dabei einige bessere Ausgaben u.a. Bund Anfangsjahre etc., sicherlich eine Fundgrube (K1)	☉/*/**	400,-
8536	Interessante Partie Dubletten in 6 Alben mit einigen besseren Ausgaben sowie 2 alten Schaubek-Schwarten dabei u.a. Großbritannien mit Markenheftchen, USA etc., Fundgrube!! (K1)	**/*/*	300,-
8537	Posten auf Stechkarten und in einigen Tüten, dabei Britische Kolonien (u.a. Honkong), Japan, etc., meist älteres Material, Fundgrube (S)	*/**/*	300,-
8538	NACHLASS in 11 Alben und kleiner Schachtel dabei u.a. Deutschland mit Dt. Reich, Bund und DDR, Österreich, Schweiz, USA etc., könnte eine Fundgrube sein? (K1)	☉/*/**	300,-
8538A	ca. 175 bereits vorbereitete Auktionslose mit viel deutschem Material und Motiven in Alben, Tüten, Mappen, etc., die aus Zeitgründen nicht mehr aufgenommen werden konnten, vorgesehener Einzel-Ausruf ca. 21.000 €, besichtigen! (Sch)		6.000,-
8539	Interessanter Posten alte Karten (meist frühe Ansichtskarten), dabei bessere Ganzsachen Hongkong (u.a. gebraucht in China), etc. (T)	GA/☒	250,-
8540	Altes Schaubek-Vordruckalbum mit einigen interessanten Ausgaben wie u.a. Deutsches Reich mit Blocks, Österreich, etc. (A1)	☉/*	250,-
8541	Partie Blocks und Bogen/Bogenteile diverser Länder und Gebiete dabei u.a. ca. 40 Orval-Blocks von Belgien, Monaco, USA usw., sehr hoher Katalogwert (S)	**	200,-
8542	Umfangreiche Dubletten in 5 großen dicken Alben mit viel Übersee, Osteuropa, Motive dabei auch Blocks etc., Fundgrube!! (K1)	**/*/*	200,-
8543	Nachlaßposten mit Marken und Briefen, dabei Brustschilder, Sitzende Helvetia, Abo-Ware und diverse andere Belege, Fundgrube (S)	*/**/*/☉ ☒	120,-
8544	Uriger kleiner Nachlaßposten in alten Umschlägen, Tüten etc., dabei viel Deutsches Reich (einiges zusammengeklebt), ferner auch einige Belege, sicherlich eine Fundgrube (S)	☉/*	100,-

8545	Deutschland / Europa / alle Welt über 1100 Belege zu Anlässen und Veranstaltungen meist mit Sonderstempel interessante Motive und bessere Ausgaben. (K)	☒	130,-
8546	Interessante, kleine Partie mit 17 gestempelten Marken, u.a. dabei Großbritannien MiNr.1, 83 und 116, insgesamt saubere Erhaltung	⊙	130,-
8547	Briefe alt bis modern in bunter Mischung etwa 400 Stück auch Ansichtskarten, alte Freistempel, Motivbelege, Blöcke... etc. (S)	☒	70,-
8548	ALLE WELT: 1900-1960, Karton mit ca. 400 Belegen aus allen Gebieten mit einigen Ganzsachen (S)	GA/☒	200,-
P 8549	ALLE WELT: 1909 - 1960, Partie mit 125 Luftpostbelegen, dabei bessere wie ILA-GA, 50 Pf.-Ganzsache 12.10.12., Nr I Sonderkarte, etc. (S)	GA/☒	300,-
8550	1908/1926, 5 bessere Belege, Siam, Sudan, Paraguay, Ägypten, Niederländisch Indien. (T)	☒	Gebot
8551	ca. 1920/55, Lot von 32 Belegen div. Länder mit interess. Stücken, teilweise Tropenbräunungen, ansehen! (T)	☒	Gebot
8552	1928/1939, LUFTPOST INTERNATIONAL, 11 interessante Belege mit u.a. Experiment Airmail to Belfast und hochfrankierte Post Marseille-New York, meist Nordroute nach Übersee, ansehen! (GT)	☒	150,-
8553	1937, Alte KABE-Vordruckschwarte (Ausgabe 1937) mit sehr gut bestücktem Teil „Deutsches Reich“, dabei bessere Ausgaben; Europa und Übersee schwach bestückt (A1)	⊙/*	250,-
8554	ALLE WELT: 1930-1980, Karton mit rund 600 Briefen, Karten und Ansichtskarten, viele FDC's, etliches Europa (S)	GA/☒	100,-
P 8555	ca. 1942/59, Interessante Partie mit 10 besseren Flugpost-Belegen u.a. Japan, Nepal etc., dabei Aerogramme, Sonderganzsachen Österreich, ein Weihnachts-Airgraph etc., bitte besichtigen!! (T)	☒/GA	250,-
8556	Lot ab Klassik, mit geschätzt einigen tausend Marken, meist vor 1945, dabei britische und französische Kolonien, Südamerika, etc., Fundgrube (S)	*/⊙	180,-
<b>8557</b>	<b>über 200.000 Briefe von Vorphilatelie bis heute, Schwerpunkt bei Deutschen Gebieten nach 1945, aber auch alte Übersee, Europa (viel Schmuck-FDC), etc., für den Abtransport ist ein größerer Transporter von Nöten, astronomischer Katalogwert (Zimmer)</b>		<b>4.000,-</b>
8558	Briefalbum mit ca. 220 Belegen, meist nach 1945, viel UNO Wien, Bund und Österreich sowie 39 Feldpostbriefe der polnischen Truppen in Ägypten 1976/78, interessant (A1)	☒	150,-
<b>8559</b>	<b>ab 1960 Motivposten aus Händlerlager mit ca. 100- bis 200-Tausend Motivmarken in Originalbogen u.a. Ballon, Eisenbahn, Flugzeuge, Olympiade, Pferde, Schmetterlinge, Weltraum etc., ideales Los für Paketemacher (K3)</b>		<b>1.000,-</b>
<b>8560</b>	<b>1964-1976, umfangreiche postfrische Dubletten aus aller Welt in 12 Alben, mit zahlreichen besseren Ausgaben, dabei viel SAUDI-ARABIEN und GOLFSTAATEN, diverse Ausgaben mit Gummiproblemen, Mi. ca. € 53.563,- (genaue Aufstellung liegt bei) (K1)</b>	**/(*)	<b>5.000,-</b>
<b>P 8560A</b>	<b>PROOFS: 1965-1995 (ca.), sehr variantenreiches Lot mit zumeist Commonwealthmaterial (60igster Geburtstag Elisabeth II.), UNO und Nauru, dabei verschiedene Druckvorstufen wie u.a. Reinzeichnungen, Zwischen- und Originalgrößen von Essays, Photonegative, Vorlagenfoldern, Schwarzdrucke etc., ideal zur weiteren thematischen Datailierung geeignetes Objekt mit Substanz (S)</b>		<b>1.500,-</b>
8561	ALLE WELT: Schachtel mit rund 200 Belegen inkl. besseren (S)	☒	150,-
8562	ALLE WELT: Posten Belege Übersee/Europa, ca. 860 Stück von alt bis modern, auch interessante Ganzsachen, FUNDGRUBE! (S)	GA/☒	250,-
8563	ALLE WELT: Ca. 810 Belege von Klassik bis Maximumkarte, dabei DR und EUROPA, teils GA bzw. R-Briefe, Fundgrube (K)	☒	130,-
8564	ALLE WELT: gr. Karton mit ca. 480 Briefen, Karten und Ganzsachen in 5 Ordnern, meist Westeuropa (K m. 5 Ordnern)	☒	100,-
8565	ALLE WELT: großer Karton mit Briefmarken und Briefen, dabei Markensammlung Bund, Berlin, Deutsches Reich, etc., dazu Dubletten, Belege, etc. (K)	☒/⊙/*	150,-
8566	ALLE WELT: unübersichtlicher Dublettenposten mit Tüten, Neuheiten, Belegen und teils alten Ansichtskarten, evtl. Fundgrube (K)	☒/⊙/*	300,-
8567	ALLE WELT: von Alt- bis Neuzeit, ca. 630 Belege, viel Naher Osten, sowie Afrika und Amerika, interessanter Posten (S)	GA/☒	150,-
8568	ALLE WELT: Vielfältiger Posten Briefe und Ganzsachen von alt bis neu, dabei Amerika (u.a. alte Argentinien, Asien, Afrika, Türkei, etc., etliche hundert meist alte Belege (S)	☒/⊙	200,-
8569	ALLE WELT: ca. 530 Belege von Alt bis Neu, Postkarten, Luftpost, FDC's, Einschreiben, Maximumkarten, etc., dabei Briefe aus Belgien erste Ausgaben, vom Baltikum, Vatikan, etc, ansehen (S)	☒	200,-
8570	ALLE WELT: alt bis neu, ca. 330 Belege, dabei intern. Flugpost, alte Überseeganzsachen, teils großformatige Umschläge, Schmuckumschläge, DDR Blocks, FDC, Ansichtskarten, etc. (S)	GA/☒	120,-
8571	ALLE WELT: vor und nach 1945, Karton mit 450 Belegen, dabei viele deutsche Sammelgebiete mit Einschreiben (teils m. Rückschein), Eilboten, Zusatzleistungen, Kleinbögen, FDC's, Freistempel, etc. (K)	GA/☒	300,-



8572	ALLE WELT: ca. 1100 Briefe, Karten und Ganzsachen, vorwiegend nach 1945, teils interess. Stücke und älteres Material von Bayern und Württemberg, FUNDGRUBE (S)	GA/☒	120,-
8573	ALLE WELT: Ca. 950 Belege, überwiegend vor 1950, teils vor 1900, dabei Österreich, Spanien und Skandinavien sowie ein Album UNO, übliche Erhaltung (K)	☒	200,-
8574	ALLE WELT: Lot mit Großbritannien und Commonwealth, über 90 Belege bis 1950, dabei viele frühe Stücke, Ganzsachen mit ZuF, alles Bedarf (S)	GA/☒	120,-
<b>8575</b>	<b>ALLE WELT: bis 1960, hochwertiger Briefbestand, ca. 860 Belege, dabei viele interessante Stempel und Frankaturen, Luftpost, Einschreiben (K)</b>	☒/GA	<b>500,-</b>
8576	ALLE WELT: bis 1970. Ca. 500 Belege, dabei viel Material vor 1945 sowie verschiedene Zuteilungskarten für Schuhe und Lebensmittel, interessanter Posten (K)	☒	120,-
8577	ALLE WELT: bis 1970. Ca. 640 Belege von GA bis FDC, dabei auch Ak., R-Briefe, viel Bedarfspost, etwas Deutschland (S)	☒	100,-
8578	ALLE WELT bis 1980. Ca. 1.350 Belege, meist nach 1945, dabei viel Luftpost der 60er und 70er Jahre, viele Motive, übliche Erhaltung (K)	☒	200,-
<b>8579</b>	<b>Spekulationsposten mit enorm reichhaltig UNO WIEN/ NEW YORK und GENF mit ca. 10.000 Flaggen-FDC, lose Flaggen-Kleinbogen (postfrisch US\$ 5.000, gestempelt US\$ 3.300), Hundertwasser-Kleinbogen, Erinnerungskarten usw., dabei weiters BUND AUTOMATENMARKEN 1981/82 (ca. 6.600 FDC!!) und hunderte Europa-CEPT Blocks und Kleinbogen (gestempelt und FDC) aus 1980/85, enormer Katalogwert und Einstandspreis (Schrank)</b>		<b>5.000,-</b>
8580	EUROPA und einige ÜBERSEE FDC, sauberer Bestand mit 12.500 FDC's (neuwertig und unbeschriftet), zusammengestellt in 24 Holztrögen (6 Tröge Österreich Nr. 1231/2387, Mi. 6.000 €, 2 Tröge Schweiz Nr. 586/1632, Mi 5.000 €, 3 Tröge Liechtenstein Nr. 365/1189, Mi 6.350 €, 1 Trog Vatikan, Mi. 2.900 € und 3 Tröge UNO-Gebiete, Mi. 5.700 €, u.a.), Katalogwert insges. n.A.d.E. ca. 45.500,-	FDC	Gebot
8581	1970/80 (ca.), postfrische und gestempelte Dublettenbestand in Tüten, aus Abo, dabei sehr viel Liechtenstein mit Kleinbögen, Vatikan, Israel sowie einige FDC, MK etc., hoher Nominalanteil (S)	**/*⊙	300,-
<b>ÜBERSEE</b>			
8582	1865/1938, interessante Partie Marken und Belegen, meist mittlere Werte, teils mit Abarten/Plattenfehlern oder Stempelbesonderheiten, u.a. von den Fidschi-Inseln, Gilbert- und Ellice-Inseln, Südwestafrika, Salvador, Uruguay und Venezuela (A)	**/*⊙/☒	400,-
<b>8582A</b>	<b>1887-1941, Collection of postal history of carriage of mail between Canada and both the Orient (Japan, China...) and Australasia (Australia, New Zealand, Samoa etc.) through the British Columbia ports of Vancouver and Victoria, then part of "all red" mail routes between UK and the Far East, written up 164 covers and 49 viewcards, and all the additions w. remarks/comments of the author, but not yet mounted including quite some ppc of employed ships - these are another 97 covers and 57 viewcards may be expected, the strenght is in entires from the Far East, Australasia and North America, an unique chance for the advanced postal historian/amateur of canadian or british empire mail route/shipping history. (K)</b>		<b>7.000,-</b>
8583	ÜBERSEE: ca. 1870/1970 postfrisch, ungebraucht und getempelte Partie in 4 E-Büchern und auf Blättern, dabei Asien, Philippinen (K)	**/*⊙	80,-
8584	FRANZÖSISCHE KOLONIEN: ca. 1880/1950 Alte Sammlung auf selbstgestalteten Blättern mit einigen interessanten Ausgaben, sicher hoher Katalogwert (A1)	⊙/*	300,-
8585	ÜBERSEE: ca. 120 alte Ganzsachen, gebr. u. ungebr., meist Britische Kolonien, dabei bessere (T)	GA	150,-
<b>8586</b>	<b>ÜBERSEE: BLOCKS: ca. 1925/63 Inter. Sammlung Blocks und Kleinbogen im Album überwiegend postfrisch/ungebraucht mit zahlreichen besseren Ausgaben u.a. USA (mit Bl. 1/6), Uruguay (mit 497/502 KB), Liberia (mit Bl. 1 A/B „Specimen“), Libanon, Nicaragua, Dominikanische Republik (mit Bl. 9/10 A/B) etc. sehr hoher Katalogwert (A1)</b>	**/*⊙	<b>1.500,-</b>
8587	ARABISCHE STAATEN: 1954/81 Partie mit ca. 315 Belegen Jordanien, Syrien, Libanon, Ägypten, Algerien, Libyen und Marokko in Schachtel, dabei Flugpost, Einschreiben etc., auch etliche Erstflugbelege in die jeweiligen Länder (S)	☒	200,-
8588	1960 bis 1985 postfrische Sammlung nahezu aller Gebiete dieses Zeitraumes viele schöne Motive der Katalogwert beträgt über 4700,- € in 12 Einsteckbüchern. (K)	**	200,-
8589	OZEANIEN/ANTARKTIS: ca. 1970/87, Sammlung von Australien, Neuseeland, Kokosinseln, Pitcairn, Falkland, Papua-Neuguinea, Weihnachtsinsel, Palau, Marshallinseln und Mikronesien auf Albumblätter in Schachtel postfrisch mit Blocks etc., Mi. ca. € 1.850 n.A.d.E. (S)	**	200,-
8590	OZEANIEN/ANTARKTIS: ca. 1979/87, Sammlung von Franz. Antarktis, Vanuatu, Wallis & Futuna, Franz. Polynesien und Neukaledonien auf Albumblätter in Schachtel postfrisch mit Blocks etc., Mi. ca. € 1.560 n.A.d.E. (S)	**	200,-
8591	AUSTRALIEN und NEUSEELAND: Sammlung im Scott-Vordruckalbum aus amerikan. Bestand mit einigen besseren Ausgaben insbesondere Neuseeland-Kleinbogen der 60er/70er-Jahre (A1)	**/*⊙	100,-

8592	MARKENHEFTCHEN: ca. 1980/2000, Umfangreiche Partie postfrischer Markenheftchen von AUSTRALIEN, NEUSEELAND, Palau, Marshall-Inseln und Mikronesien, sehr hoher Nominalwert (S)	**	300,-
<b>8593</b>	<b>Umfangreicher Bestand nur mittlerer und besserer Werte auf einigen hundert großen Steckkarten überwiegend Europa (ohne Deutschland) und etwas Übersee, enormer Katalogwert (K)</b>		<b>5.000,-</b>
8594	Umfangreiche Dubletten auf ca. 114 großen Steckkarten, mit zahlreichen besseren Ausgaben, dabei Brit. und Franz. Kolonien, Asien, USA etc., Fundgrube mit hohen Katalogwert (S)	**/*/☉	500,-
8595	Interessante Partie auf 56 Steckkarten, mit auch besseren Ausgaben, Motiven etc., dabei etliches Asien (u.a. Korea, Japan, Iran), Britische Kolonien, Afrika etc., hoher Katalogwert (S)	**/*/☉	350,-
8596	Interessante Partie auf 44 Steckkarten, mit auch besseren Ausgaben, Motiven etc., dabei viel Asien mit besseren Japan, Niederländ. Kolonien, Afrika etc., hoher Katalogwert (S)	**/*/☉	300,-
8597	SÜDAMERIKA und KARIBIK, mit zahlreichen Marken bestückte Grundstocksammlung im dicken, alten Schaubek-Album, u.a. dabei Brasilien mit MiNr.18 und 22 gestempelt (A1)	*/☉	250,-
8598	MALAYA/MALAYSIA, PAKISTAN, KENYA, Posten von ca. 194 Ganzsachenkarten- u. umschlägen, meist ungebraucht, jedoch auch 20 gebrauchte Stücke enthalten (Umschläge mit R-Zetteln von Malaya um 1960), Spezialistenlos. (S)	GA	250,-
8599	Dubletten auf 33 großen Steckkarten, überwiegend postfrisches und moderneres Material, dabei etliches von Asien mit Japan, Naher Osten etc., hoher Katalogwert (S)	**/*	250,-
8600	FRANZÖSISCHE/BELGISCHES KOLONIEN: reichhaltiges Dubletten-Lot in zwei Einsteckbüchern und Mappen mit Bogenware (S)	**/*/☉	150,-
8601	FRANZÖSISCHE/BELGISCHES KOLONIEN: reichhaltiges Dubletten-Lot in zwei Einsteckbüchern und Mappen mit Bogenware (S)	**/*/☉	150,-
8602	2 Einsteckbücher prall gefüllt mit vielen Kolonialausgaben ab Klassik ! (A2)	**/*/☉	90,-
8603	Kleiner Wunderkarton mit Marken und Belegen von alt bis neu, dabei Blocks, kleine Sammlung Cuba Marken, etc. (S)	☒/☉/**	80,-

## AFRIKA

<b>P 8604</b>	<b>1840/1935, 40 bessere Belege ab Vorphila dabei Besonderheiten gute Frankaturen Seltene Luftpost etc. schönes Lot. (S)</b>	GA/☒/Ak	<b>1.000,-</b>
<b>8605</b>	<b>TUNESIEN/ALGERIEN/MAROKKO 1859/1954, saubere ungebrauchte und gestempelte Sammlungen im selbstgestalteten Album mit vielen besseren Werten, dazu noch etwas Franz. Kolonien, Allg. Ausgaben.(A1)</b>	*/☉	<b>600,-</b>
8606	NORDAFRIKA: ca. 1880/1960, Interessante Partie Äthiopien, Algerien, Sudan, Franz. Somaliküste, Tunesien etc. auf Steckkarten mit etlichen besseren Ausgaben sowie einigen Belegen, dabei auch Aufdruck-Abarten, Besonderheiten etc., hoher Katalogwert (S)	**/*/☉/☒	200,-
8607	ca. 1880/1960, Collection of 149 mainly different postal stationery items unused and used from Gambia (29), Sierra Leone (51), Somaliland (2), Oil Rivers (6), Lagos (14), Niger Coast Protectorate (8), Southern Nigeria (8) and Nigeria (31) on old album pages with several better items incl. registered, airmail etc., mixed condition (S)	GA	300,-
8608	1880/1940 (ca.), Sammlung auf alten Vordruck- bzw. selbstgestalteten Blättern, dabei Ägypten, britische, französische, belgische und deutsche Kolonien, interessant (A)	*/☉	350,-
8609	1890/1910 (ca.), Cap of Good Hope, Natal, Zululand und British Bechuanaland, interessante alte Ganzsachen-Sammlung ungebraucht und gebraucht mit ca. 165 Stück, dabei R-GSU, Zusatzfrankatur, interessante Stempel inkl. Nachporto, Bild-GSK und Verwendungen. (S)	GA	350,-
8610	ca. 1900/55, Interessante Partie meist britische, französische und portugiesische Kolonien auf Steckkarten mit etlichen besseren Ausgaben sowie einigen Belegen, dabei auch Motive, Aufdruck-Abarten, Besonderheiten etc., hoher Katalogwert (S)	**/*/☉/☒	350,-
8611	ca. 1909/70, kl. GA-Posten Karten, Umschläge u. Aerogramme von Liberia, Ghana. Congo, Nigeria u. Äthiopien, gebraucht / ungebraucht, insges. ca. 29 Stücke. (T)	GA	50,-
8612	1960/85 (ca.), 230 Probe- und Phasendrucke verschiedener afrikanischer Länder (dabei auch etwas Südamerika), postfrisch, einwandfreie Erhaltung, seltene Ausgaben mit sehr hohem Katalogwert!(T)	**	200,-
8613	FRANZÖSISCHE KOLONIEN: ca. 1975/87, Sammlung von Mali, Kamerun, Elefenbeinküste, Gabun, Obervolta, Benin, Niger und Tschad auf Albumblätter in Schachtel postfrisch mit Blocks etc., Mi. ca. € 1.880 n.A.d.E. (S)	**	250,-
8614	PORTUGIESISCHE KOLONIEN: ca. 1976/87, Sammlung von Angola und Kapverdische Inseln auf Albumblätter in Schachtel postfrisch mit Blocks u.a. Hundertwasserblocks von Kapverde etc., Mi. ca. € 860 n.A.d.E. (S)	**	140,-
8615	ca. 1979/86, Sammlung von Ägypten, Äthiopien und Somalia sowie etwas Tunesien und einige ältere Ausgaben von Ägypten auf Albumblätter in Schachtel meist postfrisch mit Blocks etc., Mi. ca. € 970 n.A.d.E. (S)	**/☉	150,-



8616	BRITISCHE KOLONIEN: ca. 1979/87, Sammlung von Ascension, Tansania, Lesotho, Süd- und Südwestafrika mit Homelands, Botswana, Nigeria, Ghana, Gambia und Zimbabwe auf Albumblätter in Schachtel postfrisch mit Blocks etc., Mi. ca. € 2.950 n.A.d.E. (S)	**	400,-
8617	1960/2000, Briefposten, ca. 3200 Belege aus allen erdenklichen Afrikanischen Staaten schöne Motive dabei. (K)	☒	300,-
<b>P 8618</b>	<b>Phantastic original lot from UPU archives in Berne with more than 1.500 stationery items sortet alphabetically (Basutoland to Zululand) mostly with SPECIMEN opt. and some with rare manuscript archive-note or date-numerator (max. 4 exist) (K)</b>	GA	<b>7.500,-</b>
<b>AMERIKA</b>			
<b>8620</b>	<b>1850/1930 (ca.), Sammlung Nord-und Südamerika auf alten Vordruckblättern in 2 Bänden, ohne Spitzen, jedoch wie vor dem Krieg üblich, mit Ganzsachenausschnitten und Belegen ausgeschmückt und einzelne Ausgaben mehrfach gesammelt, genaue Besichtigung ist erforderlich (A2)</b>	*/☉/☒	<b>1.500,-</b>
<b>8621</b>	<b>SÜDAMERIKA 1853/1960: Dubletten-Album mit meist Klassik, ungebraucht und gestempelt, dabei sehr viele bessere Werte, Erhaltung etwas unterschiedlich, aber meist sauber.(A1)</b>	**/*/*☉	<b>1.000,-</b>
8622	Alte Sammlung im „Schaubek-Permanent-Album“, bis ca. 1930 mit zahlreichen gut bestückten Gebieten von Nord- bis Südamerika, dabei auch bessere Marken u.a. Brasilien, Canada usw., sicherlich eine Fundgrube (A1)	☉/*	400,-
<b>P 8623</b>	<b>1867/1920, 34 bessere Belege America und USA, dabei gute Destinationen seltene Einschreiben und besondere Verwendungen, ein Lot für Spezialisten. (S)</b>	☒/GA	<b>800,-</b>
8624	SÜDAMERIKA: ca. 1875/1925, sortenreicher GA-Posten Brasilien, Argentinien, Chile u. diverse weitere Länder, dabei auch Venezuela Formulkarten, gebraucht und ungebraucht, einige interessante Destinationen, dazu 2 kl. Samml. Uruguay u. Brasilien in Alben, Erhaltung etwas unterschiedlich, mehrere hundert Stücke. (K1)	GA	350,-
8625	SÜDAMERIKA: ca. 1880/1965, Interessante Partie Argentinien, Chile, Ecuador, Kolumbien, Venezuela, Uruguay, Paraguay, Peru, Surinam etc. auf Steckkarten mit etlichen besseren Ausgaben sowie einigen Belegen, dabei auch kopfstehende Aufdrucke, Probedrucke, geschnittene Ausgaben etc., hoher Katalogwert (S)	**/*/*☉/ ☒	400,-
8626	CENTRAL AMERICA: ca. 1880/1950, Collection of 167 mainly different postal stationery items unused and used from Guatemala (37), Panama (25), Canal Zone (25), Costa Rica (53) and Brit. Honduras (27) on old album pages with several better items incl. registered, airmail etc., mixed condition (S)	GA	300,-
8627	SOUTH AMERICA: ca. 1880/1950, Collection of 94 mainly different postal stationery items unused and used from Bolivia (27), Paraguay (22), Venezuela (33) and Falkland Islands (12) on old album pages with several better items incl. registered, airmail etc., mixed condition (S)	GA	180,-
8628	SÜDAMERIKA: Sammlung von Argentinien bis Venezuela bis ca. 1970 in 6 Biella-Bernina-Alben, keine Spitzen enthalten, jedoch mit vielen interessanten Ausgaben, ideal zum weiteren Ausbau geeignet (K1)	☉/*	350,-
8629	MITTELAMERIKA: ca. 1880/1965, Interessante Partie Salvador, Panama mit Kanalzone, Nicaragua, Guatemala, Honduras, Costa Rica etc. auf Steckkarten mit etlichen besseren Ausgaben sowie einigen Belegen, dabei auch Aufdruck-Abarten, Probedrucke, geschnittene Ausgaben etc., hoher Katalogwert (S)	**/*/*☉/ ☒	300,-
8630	MITTELAMERIKA: ca. 1890/1930, reichhaltiger GA-Posten Karten und Umschläge, mit Nicaragua, Honduras, Salvador, Guatemala sowie etwas Panama u. Costa Rica, überwiegend ungebraucht, Erhaltung etwas unterschiedlich, insges. ca. 560 Stücke. (S)	GA	350,-
<b>8631</b>	<b>MITTEL und NORDAMERIKA: sechsbändige AEROGRAMM-Sammlung mit 1000 Ganzsachen bzw. Formblättern aus vielen exotischen Gebieten (K)</b>	GA	<b>600,-</b>
8632	1947- , saubere Sammlung von rund 240 Aerogrammen aus USA und Kanada, dabei auch UNO New York, teils in beiden Erhaltungen vorhanden (A2)	GA	150,-
8633	1945/2000, Belege - Posten ca 1150 Belege Nord und Südamerika ohne USA, sortenreicher und vielseitiger Bestand mit teils schönen Frankaturen und viel Luftpost. (K)	☒	150,-
8634	SÜDAMERIKA: 1895-1905, Partie Briefe, Karten und Ganzsachen von und nach Argentinien, dabei interessante Stempel (T)	☒/GA	100,-
8635	SÜDAMERIKA: ca. 1950/87, Sammlung von Uruguay, Kolumbien und Peru auf Albumblätter in Schachtel überwiegend postfrisch mit Blocks etc., Mi. ca. € 1.150 n.A.d.E. (S)	**/*	150,-
8636	NORD- und MITTELAMERIKA: ca. 1979/88, Sammlung von Canada, Mexico, St. Pierre et Miguelon, Salvador, Guatemala, Honduras, Panama und Cosat Rica auf Albumblätter in Schachtel postfrisch mit Blocks etc., Mi. ca. € 1.400 n.A.d.E. (S)	**	200,-

**ASIEN**

8637	1850 - 1925 Schaubek Übersee / Asien Ausgabe 1927, unterschiedlich bestückt in den Bereichen Portugiesische Kolonien, China, Indien besser besetzt, allerdings ohne Spitzen, überwiegend tadellose Erhaltung (A1)	*/☉	250,-
------	---	-----	-------

<b>8638</b>	<b>1860/1940 (ca.), Sammlung auf alten Schaubek-Vordruckblättern mit einigen Belegen, dabei schöne Teile Japan, China, Korea, Hongkong, Straits Settlements, Persien, usw. (A)</b>	<b>*/☉/☒</b>	<b>1.200,-</b>
8639	1870-1980, China & Japan mit Blöcken im Karton mit Alben und Auswahlheften ab Klassik. (K1)	<b>**/*/*</b>	200,-
8640	1876-1983 (ca.), überwiegend gestempelter zweibändige Sammlung der Länder China, Korea, Mongolei und Japan (letzte allein Mi. ca. 600,-) (A2)	<b>☉/**</b>	80,-
8641	1880/1940 (ca.), Zusammenstellung von ca. 280 klaren Abstempelungen auf meist brit., franz. und port. Kolonien (auch Afrika/Australien), dazu einige perfins (T)	<b>☉</b>	100,-
8642	ASIEN: ca. 1880/1960, Interessante Partie auf Steckkarten mit etlichen besseren Ausgaben sowie einigen Belegen, u.a. Thailand, Vietnam, Philippinen, Indien etc., dabei auch Besonderheiten etc., hoher Katalogwert (S)	<b>**/*/*/☉/☒</b>	400,-
<b>P 8643</b>	<b>1888/1972, 52 bessere Belege mit einigen Spitzen dabei Türkei, Israel, Japan, China, Indien, Pakistan, etc. kleiner Auszug siehe Fototafel. (S)</b>	<b>GA/☒/Ak</b>	<b>1.400,-</b>
8644	MIDDLE EAST: ca. 1890/1975, Collection of 54 mainly different postal stationery items unused and used from Aden (21), Abu Dhabi (2), Bahrain (14), Kuwait (5), UAE (5), Qatar (4), Dubai (2) and Oman (1) on old album pages with several better items incl. registered, airmail etc., mixed condition. (S)	<b>GA</b>	100,-
8645	NAHER OSTEN: ca. 1900/60, Interessante Partie auf Steckkarten mit etlichen besseren Ausgaben sowie einigen Belegen, u.a. Dubai, Afghanistan, Irak, Iran, Yemen, Saudi-Arabien mit Vorläufern etc., dabei auch Besonderheiten etc., hoher Katalogwert (S)	<b>**/*/*/☉/☒</b>	300,-
8646	1900/1960 (ca.), über 60 Belege mit Schwerpunkt China und Japan, dabei Bedarfspost, Karte aus Japan mit Nachgebühr-Stempel und auch interessante Stempel, unterschiedliche Erhaltung. (S)		100,-
8647	1900/40 (ca.), Dubletten von LABUAN und Niederländisch-Indien in zwei Alben, dabei etliche interessante frühe Abstempelungen von NL-Indien etc., hoher Katalogwert (A2)	<b>☉</b>	120,-
8648	KAMBODSCHA/VIETNAM 1951/67: Zwei postfrische Sammlungen mit vielen kompletten Sätzen im Minkus-Vordruckalbum. (S)	<b>**</b>	400,-
8649	KUWAIT: 1994, Posten mit ca. 280 Luftpostbriefen nach Europa, meist Einzelfrankaturen, teils interessante Frankaturen. (S)	<b>➔</b>	70,-
8650	NAHER OSTEN: interess. Partie Dubletten in 3 Alben, dabei postfrische Werte Saudi Arabien aus den 70er Jahren, Vorläufer, Syrien, sowie umfangreich Afghanistan, hoher Katalogwert (A3)	<b>**/*</b>	120,-
8651	SÜDOSTASIEN, Tütenposten der verschiedensten Staaten, dabei Malaya, Singapore, Kedah, Pahang, Perak, Kelantan, etwas Thailand u. Vietnam, zumeist mehrfach, vorwiegend postfr./ungebraucht, aber auch gestpl. und einige Briefe. (S)	<b>**/*/*/☉/☒</b>	250,-
<b>8652</b>	<b>Sammlung im alten Schaubek-Album mit etlichen besseren Ausgaben wie u.a. China Drachenköpfe (dabei besserer Stempel), Hongkong, Japan etc., im Anhang auch einige andere Gebiete wie Alt-Australien, Neuseeland, etc. (A1)</b>	<b>☉/*</b>	<b>1.400,-</b>
8653	ca. 1960/86, Sammlung von Japan, Macau, Philippinen, Süd-Vietnam und Hongkong auf Albumblätter in Schachtel postfrisch/ungebraucht und gestempelt und überwiegend modernere Ausgaben mit Blocks etc., Mi. ca. € 1.850 n.A.d.E. (S)	<b>**/*/*</b>	200,-
8654	ca. 1970/85, Sammlung von Saudi-Arabien, Afghanistan, Indien, Pakistan, Nepal, Israel und Jordanien auf Albumblätter in Schachtel postfrisch/ungebraucht und gestempelt und überwiegend modernere Ausgaben mit Blocks etc., Mi. ca. € 2.050 n.A.d.E. (S)	<b>**/*/*</b>	250,-
8655	1960/2000, Bedarfsbriefe ca 2300 Belege mit teils schönen Frankaturen viele verschiedene Länder enthalten. (K)	<b>☒</b>	250,-
8656	CHINA/TAIWAN/JAPAN: schönes Lot, dabei China-Jahrbücher, komplette Sätze, alte Postkarten etc..Fundgrube! (S)	<b>**/*/*/☉/Ak/☒</b>	150,-
8657	1992/1997, Bogenmappe mit einigen postfrischen Bogen von KUWAIT, QATAR, KASACHSTAN und USBEKISTAN, Mi. € 280,- (Aufstellung liegt bei) (M1)	<b>**</b>	Gebot
<b>BRITISCHE KOLONIEN</b>			
8658	1850/1970, Brit. Kolonien und Nachfolgerstaaten dickes E-Buch prall gefüllt mit Ausgaben aller erdenklichen Länder, sicherlich die ein oder andere bessere Ausgabe dabei, dazu Schaubek-Schwarte von 1920 nur sporadisch gefüllt. (A2)	<b>*/☉</b>	250,-
8659	1850-1960 (ca.), Sammlung mit gestempelten, ungebrauchten u. postfr. Marken aus den verschiedenen Gebieten, im Einsteckalbum, dabei großer Teil klassischer Markenausgaben. Fundgrube! (A1)	<b>☉/*/**</b>	200,-
8660	1855-1910 (ca.), Sehr alte Sammlung ALLE WELT (von 1934), in unberührtem Zustand, Schwerpunkt bilden die klassischen Ausgaben der Britischen Kolonien, dabei guter Teil Persien, aber auch andere Gebiete (z.B. Mittelamerika), teilweise sehr gut besammelt mit vielen seltenen Marken! Bitte besichtigen. (A)	<b>☉/*</b>	300,-
8661	1863/1977, interessante Partie mit 43 Briefen, Karten und Ganzsachen, dabei Einschreiben, Zensur etc., ferner diverse lose Marken (M1)	<b>☒/GA</b>	200,-



<b>8662</b>	<b>COMMONWEALTH ca. 1870/1958, toller Bestand mit 250 überwiegend alten Belegen und meist gebrauchten Ganzsachen. Die Länder-, Arten- und Stempelfvielfalt ist groß, u.a. dabei einige aus Indien und den indischen Kleinstaaten, Ceylon, Cape of Good Hope sowie ferner einige aus Belgisch-Kongo und verschiedenen portugisischen Kolonien. Der Ausrufpreis ist sehr zurückhaltend angesetzt! (A1)</b>	☒/GA	<b>900,-</b>
8663	ca. 1880/1935, Small collection of 41 mainly different postal stationery items unused and used on old album pages from Cook Islands, Tonga and Fiji with several better items, mixed condition (M)	GA	100,-
8664	ca. 1890/1910, Partie mit 22 verschiedenen Werten alle mit Aufdruck oder Lochung SPECIMEN dabei Barbados, Montserrat, Südastralien etc. (T)	*	70,-
<b>8665</b>	<b>Umfangreiche Dubletten auf ca. 130 großen Steckkarten, überwiegend postfrisches modernes Material mit sehr vielen Motiven und Blocks, auch viele bessere dabei, riesiger Katalogwert (S)</b>	**/*	<b>1.300,-</b>
8666	EUROPA: ca. 1979/85, Sammlung von Großbritannien mit Kanalinseln, Irland, Gibraltar, Malta und Zypern (teils gestempelt) auf Albumblätter in Schachtel meist postfrisch mit Blocks etc., Mi. ca. € 1.690 n.A.d.E. (S)	**	250,-
<b>KARIBIK</b>			
<b>P 8667</b>	<b>ca. 1880/1950, Collection of 372 mainly different postal stationery items unused and used from Jamaica (44), Cayman Islands (9), St. Lucia (40), St. Vincent (34), Bermudas (37), Bahamas (43), Turks&amp;Caicos (19), Haiti (20), Leeward (37), Antigua (27), Montserrat (15), Dominica (18), St. Christopher/St. Kitts (17) and Virgin Islands (12) on old album pages with several better items incl. registered, airmail etc., mixed condition (S)</b>	GA	<b>600,-</b>
P 8668	1884, Ganzsachen Sammlung Südamerika/Karibik mit 189 Belegen gebraucht und ungebraucht aus Kolumbien, Jamaica, Honduras, Guatemala, Grenada, Dän. Westindien, Falkland, Curacao, Dom. Rep. und anderen im dicken Leitz Ordner. (A)	GA	300,-
8669	ca. 1885/1900, kl. Posten GA von Haiti (Karten, Formularkarten), Dominicana (Karten) und Kuba (Umschläge), ungebraucht, insgesamt ca. 111 Stücke (T)	GA	70,-
8670	KARIBISCHE INSELN bis ca. 1938, Britische Besitzungen sowie Dominikanische Republik und Haiti, interessante Sammlung mit insgesamt ca. 700 Marken im alten Schaubek-Album, dabei einige mittlere Werte, meist in sauberer Erhaltung gesammelt, schöne Fundgrube! (A)	*/(*)/☉	350,-
8671	ca. 1979/87, Sammlung von Grenada und Grenadinen, Dominikanische Republik, Bahamas und Bermudas sowie etwas NL-Antillen auf Albumblätter in Schachtel postfrisch mit Blocks etc., Mi. ca. € 1.430 n.A.d.E. (S)	**	200,-

## **DONNERSTAG 29. MÄRZ 2007 – THURSDAY MARCH 29, 2007**

### **THEMATISCHE PHILATELIE / Sammlungen – THEMATICS / collections**

#### **Los-Nr. 8672 - 8745**

<b>P 8672</b>	<b>MOTIVE von A bis Z nach über 1000 Gebieten perfekt aufsortiert sowie fair und moderat ausgezeichnet, meist Besonderheiten, Briefe, SST, Maximumkarten, etc., in insgesamt 99 Holzkisten in 3 Großregalen, vorgesehener Einzelverkaufspreis über 177.000,- €</b>	☒/GA/ FDC	<b>15.000,-</b>
8673	Apollo 11 / Neil Armstrong, Figueira und Cameron, Makenausgaben mit KOPFSTEHENDEM AUFDUCK, jeweils mehrfach, die Kleinbogen Figueira teils etwas haftend. (GT)	**/*	300,-
8674	ATOM: Motivsammlung von ca. 700 Belegen zum Thema „Atom“, dabei viele Vordruck- und Freistempelbelege, spezielle Karten, interess. SST und Besonderheiten (K)	GA/☒	150,-
8675	BRANDENBURGER TOR: Umfassende Sammlung die alle Aspekte dieses Themas - auch zur deutschen Teilung und Wiedervereinigung beinhaltet (K)	GA/☒	400,-
8676	EISENBAHN: 5 Alben Briefe und Ganzsachen von alt bis neu, dabei gute Stücke wie alle SST, ganze Blöcke auf Brief, etc. (5A)		300,-
P 8677	Eisenbahnpost, Südafrika, 1933 bis 1983, 10 Belege mit Stempeln und Klebezetteln. (GT)	☒	100,-
8678	EUROPA-MOTIV: ca. 1959/65 Partie mit ca. 580 Belegen meist mit Europa-Marken frankiert bzw. mit motivbezogenen Sonderstempeln (S)	☒	100,-
8679	Fahrrad: Jemen ca. 1960, sieben verschiedene postfrische Phasendrucke zu einer 4 B. Olympiamarke mit Motiv Radsport (Rennfahrer). (M)	**	Gebot
8680	FAO 1963 (Welthungerhilfe), interessantes Lot, aus altem amerikanischen Bestand, mit 50 Belegen in sauberer Erhaltung. (S)	☒	120,-

8681	1938/1970, Flüchtlinge/Vertreibung, Stempel und Marken, neben viel deutschem Material auch Polen, Slowakei und Belgien, vieles auf Briefstücken auch zum Thema Sudetenland. (A)	**/☉	150,-
8682	<b>GEMÄLDE: 1971/99, umfangreiche postfrische Motivsammlung in 9 Alben, etwas unübersichtlich geordnet, mit etlichen besseren Ausgaben, vielen Blocks etc., dabei auch viele exotische Gebiete, sehr hoher Einstandspreis (K)</b>	**	<b>1.000,-</b>
8683	GEMÄLDE: Postfrische Motivsammlung im SAFE-Binder meist europäischer Ausgaben, dabei auch bessere, mit zahlreichen Kleinbogen u.a. CSSR, Ungarn, Frankreich, Monaco etc., ferner einige Belege (A1)	**	150,-
8683A	<b>„GOLF“, Große Motiv-Sammlung in einem Karton untergebracht, mit einer Unmenge an Briefen und Sonder-Stpl., aufgebaut nach den bekannten Turnieren, beginnend mit den 40er-Jahren, dabei sehr viele Briefe mit Autogrammen und Fotos der Gewinner wie z.B. Sam Snead, Lee Trevino, Tom Watson, Peter Tomson, Steve Ballesteros, etc. Zusätzlich viele Ansichtskarten (auch ältere) mit Ansichten von Golfplätzen. In dieser Vielfalt sehr seltene Sammlung. (K)</b>	☒	<b>3.000,-</b>
8684	<b>ca 1970/1975, Goldbriefmarken schönes Lot mit doppelten, aus MANAMA, AJMAN, FUJEIRA, SHARJAH und anderen Ländern, dabei interessante Motive aus Sport, Musik, Politik etc. (T)</b>	*	<b>500,-</b>
8685	KENNEDY 3 Bändige Motivsammlung im amerikanische Vordruck, mit einer Vielzahl besserer Ausgaben gezähnt/geschnitten und mit Aufdruck, Ministerdrucke und einige Belege runden die Sammlung ab, schönes Objekt. (A3)	**/☒	200,-
8686	Krönungsjubiläum Elisabeth II 25 Jahre, 4 Bändige komplette Sieger-Motivsammlung im Vordruck postfrisch, hoher Anschaffungspreis. (A4)	**	200,-
8687	IRRTÜMER AUF BRIEFMARKEN: Sammlung in 3 Spezial-Sieger-Vordruckalben mit den verschiedensten Irrtümern dabei etliches Deutschland aber auch exotische Gebiete, sehr hoher Einstandspreis (A3)	**/☉/☒	100,-
8688	LUFTFAHRT: 49 Blätter umfassende und ausstellungsgemäß aufgemachte Sammlung „Fluggeschichte im Wandel der Zeit“, dabei bessere Briefe wie Katapultflug der Bremen 31.7.1929 und Transatlantikflug Honolulu nach San Fransico 1935 (A)	☉/☒	80,-
8689	MARKE AUF MARKE: ca. 1860/1970 Motivsammlung in 2 Alben überwiegend postfrisch mit einigen hundert Ausgaben und Blocks sowie teilweise mit den auf den Marken abgebildeten Originale (überwiegend gestempelt) ergänzt, dabei auch zahlreiche bessere Ausgaben, hoher Katalogwert (A2)	**/*/☉	300,-
8690	Sammlung von 24 Liebig-Sammelbilder zum Thema Musik, auf selbstgestalteten Albumseiten. (M)		180,-
8691	<b>MUSIK/KOMPONISTEN, 1941/1969, Sammlung mit besseren Ausgaben, dabei 31 MINISTERBLOCKS Frankreich, toller Posten in guter Erhaltung. (A)</b>	**	<b>1.250,-</b>
8692	NATUR- UMWELTSCHUTZ: 84 Blätter umfassende ausstellungsgemäß aufgebaute Sammlung „Schützt unsere Tiere“, neben den häufig behandelten Elefanten finden sich auch viele Großkatzen, Vögel und Insekten (A)	☉/☒	80,-
8693	OLYMPISCHE SPIELE: ab 1896, postfrisch/gestempelte Sammlung, dabei hundert Blöcke und Briefe, 1936 mit Karten stark vertreten, beide Blöcke mit SST, etc. (K)	**/☉/☒	300,-
8694	<b>OLYMPISCHE SPIELE 1903/64: sehr gehaltvolle Zusammenstellung, beginnend mit colorierter bayerischen Sonderkarte X. Deutsches Turnfest in Nürnberg „...die olympischen Spiele im Festzug“, Griechenland Mi.-Nr. 155 mit Aufdruck TEMIS auf fiskalischen Dokument, Dokumentation London 1908 mit über 10 Belegen, Los Angeles 1932 mit seltenen Schiffspostbelegen der USS Texas, Dokumentation Berlin 1936 mit u.a. sechs colorierten Karten sowie Drehkarte der Firma Agfa, Lagerpost 1944, etc. (S)</b>		<b>700,-</b>
8695	OLYMPISCHE SPIELE: 1928, Amsterdam, IX Olympiade, dekorativer, postfrischer dreifach gefalteter Originalbogen mit Vignetten (M)	**	150,-
P 8696	OLYMPISCHE SPIELE: 1928, Amsterdam, IX Olympiade, dekorativer postfrischer Originalbogen (3-fach gefaltet) mit Vignetten (M)	**	150,-
8697	<b>OLYMPISCHE SPIELE 1936: schöne Thematische Sammlung mit Einschreiben, Zeppelinbelegen, Gedenkblättern, verschiedenen SST etc.,sehr sauber im Safe-Ringbinder. (A1)</b>	☉/△/☒/GA	<b>600,-</b>
8698	OLYMPISCHE SPIELE: 1964 Äthiopien, Probedrucke für die Ausgabe „Olympische Sommerspiele Tokio“ 5 C. “Schwimmen“, 15 C. “Speerwerfen“ und 80 C. “Fußball“, schwarzer Abb., Probedrucke in Faltpappe (T) 479, 481/82	(*)	300,-
8699	OLYMPIADE 1972 München, Sammlung der zur 72er-Olympiade erschienen Maschinen- und Sonderstempel aus 1968/1972 auf 300 Schmuckbelegen in 4 Spezial-Alben (nur verschiedene Stempel !!). Dazu noch weitere über 100 Belege, meist zu anderen Olymiaden aus 1952/1976 (viele mit Viererblocks frankiert!), lose in einer Schachtel und ferner einige postfrische Briefmarken. Eine außergewöhnliche und sehr schöne Sammlung in tadelloser Erhaltung. (K)	☒	300,-
8700	OLYMPISCHE SPIELE: meist 1972 - schöne Partie mit ca. 720 Belegen, dabei viele Sonder-R-Zettel, Schiffs-post, Flugpost, Freistempel, Fackellauf, etc., alles zur Olympiade! (S)	☒	150,-
8701	<b>OLYMPISCHE SPIELE 1976: phantastische Spezialsammlung Winterspiele “SEEFELD“ und Sommer-spiele “MONTREAL“ in 7 Bänden auf selbst gestalteten Blättern, dabei Freistempel, spez. Einschreiben, Flugpost, Ganzsachen, Originalautogramme, etc. (K)</b>	☒/☉	<b>500,-</b>



8702	OLYMPISCHE SPIELE: meist 1980 - Sammlung/Posten mit ca. 530 Belegen meist zu den Olympischen Spielen in MOSKAU, Schwerpunkt Belege von Bulgarien und Rumänien mit vielen gesuchten Stücken, Einschreiben, Besonderheiten, etc. (K)	☒	150,-
8703	OLYMPISCHE SPIELE 1980 MOSKAU: toller Posten mit ca. 782 Belegen - fast alles EINSCHREIBEN, dabei auch Blöcke, viele SONDEREINSCHREIBEN, Originalautogramme, Ganzsachen, Schiffspost, Besonderheiten, etc. (K)	☒/GA	300,-
8704	PAPST: ca. 1960-90, Karton mit ca. 1700 Belegen aus aller Welt, zum größten Teil nach Rom an den Papst gelaufen (K)	GA/☒	400,-
8705	PAPST PAUL VI: 74 Briefe an den Papst, 40 aus der Schweiz und 34 aus der DDR (T)		60,-
8706	PAPSTREISEN: ca. 1965/91, Sammlung mit ca. 543 wohl verschiedenen Belegen zu Papstreisen - dabei viele "exotische" Gebiete (S)	☒	120,-
8707	PETROLEUM, BLUMEN, VÖGEL, Motivsammlung zu genannten Themen, im selbstgestalteten Album, alles in postfrischer Erhaltung, aus amerik. Einlieferung. (A)	**	150,-
8708	PFADFINDER: 1996, Karton mit ca. 2300 Pfadfindermotiven, meist Sonderkarten Ungarn mit Sonderstempeln in großen Mengen (K)	GA/☒	300,-
8709	PHILATELIE/PHILATELISTENTAGE: ca. 1920/43, 27 spezielle Belege Tschechoslowakei, Österreich und Böhmen und Mähren, meist Sonderstempel, viele Sonderkarten und Besonderheiten (T)	☒/GA	100,-
8710	<b>POLITIK: Ab 1827, 7-bändige Spezialsammlung "Arbeiterbewegung" mit vielen Originalunterschriften aus Politik und Gewerkschaft, dabei auch etliche interessante Belege zum Thema "Gewerkschaften", dabei auch teure und gute Postgeschichte wie z.B. seltene Russlandbriefe vor 1925,etc., hochinteressantes Liebhaberobjekt (K)</b>	☒	<b>1.000,-</b>
8711	POSTKARTEN: für Ausstellungszwecke aufgezogene Sammlung "Die Deutsche Postkarte - Inlandsgebührensätze und Frankaturen/Verwendungsmöglichkeiten der ersten 50 Jahre" von 99 Belegen mit interessanten Stücken wie z. B. Eilboten, Privatpostkarten, Rohrpost, Feldpost, Ansichtskarten, etc. (A1)	GA	200,-
8712	500 JAHRE POST: ca. 800 Belege, dabei viel R-Briefe, auch etwas Ausland und Sonderdrucke, Literaturauszüge, reichhaltige Sammlung in 8 Alben (K)	☒	150,-
8713	RAUMFAHRT: RAKETENPOST, 1939-35 ALLE WELT, kl. Sammlung von Raketenpost-Vignetten in unterschiedlicher Erhaltung auf Albenblättern, dazu 3 ungebr. Postkarten + 1 Brief, bitte ansehen (GT)	(*)	200,-
8714	RAUMFAHRT/WELTRAUM: Sowjetunion 1957/72, Prachtsammlung in 2 Lindner-Alben meist doppelt gesammelt (postfrisch und FDC) u.a. 2540/41, diverse Kleinbogen sowie über 100 Belege davon zahlreiche Karten mit Unterschriften der Kosmonauten (A2)	**/FDC	400,-
8715	<b>RAUMFAHRT: Ein Buch des Raketenpioniers "ZIOLKOWSKI" (Original aus dem Jahre 1926), welches mit Sojus TM 5 im Jahre 1988 zur MIR befördert wurde. Das seltene Werk trägt zwei blaue Bordstempel der MIR sowie bulgarische und russische Bordstempel vom Umstieg und die Originalunterschriften der Kosmonauten TITOW, MANAROW, SAWINGYCH, SOLOWJIEW und ALEXANDROW (T)</b>		<b>1.200,-</b>
8716	<b>RAUMFAHRT: Sammlung von diversen Belegen (ca. 100), Markenausgaben, Blöcken und ganzen Bögen der Flüge von Sojus 18 -31, mit vielen Unterschriften der Kosmonauten, darunter diverse von SIEGFRIED JÄHN, alle sind entsprechend attestiert (A)</b>	☒/ GA/**	<b>800,-</b>
8717	RELIGION-GESCHICHTE: Osnabrück (Bischof und Bistum) , ca. 74 Belege (davon ca. 49 mit Unterschrift des Bischofs von Osnabrück „Hermann Helmut Wittler“, meist auf ETB oder FDC, „1200 Jahre Osnabrück“, auch einige Belege mit Unterschrift des Oberbürgermeisters (S)	☉/☒	100,-
8718	THEMATISCHE PHILATELIE: ROSEN, umfangreicher Bestand von mehr als 1000 Karten und Briefen, sowie reichlich Ganzsachen mit Rosen-Motiven aus allen Erdteilen, enorme Vielfalt (K)	GA/☒	400,-
8719	<b>ROTARY: 2 Bändige thematische Sammlung meist postfrisch, dabei aus dem afrikanischem Kontinent viele seltene geschnittene Ausgaben, Ministerblocks, Probedrucke etc..(A2)</b>	**/☉/ FDC	<b>600,-</b>
8720	ROTARY: Motiv-Sammlung in 3 Alben mit zahlreichen Marken, Blocks, Belegen etc., sehr unübersichtlich gesammelt mit sicherlich besseren Ausgaben dabei geschnittene Marken etc., bitte eingehend besichtigen (A3)	**/*/☉/ ☒	250,-
8721	ROTES KREUZ: umfangreiche Slg. mit ca. 200 Belegen meist 1.WK (A1)	☒/GA	250,-
8722	ROWLAND HILL, 2 Bändige Sieger-Motivsammlung im Vordruck postfrisch, hoher Anschaffungspreis. (A2)	**	100,-
8723	ROYAL WEDDING 1981: Postfrische Motivsammlung „Hochzeit von Prinz Charles und Lady Diana“ in 3 Lindner-Vordruckalben mit vielen Blocks, Kleinbögen etc., ehemaliger Anschaffungspreis ca. DM 9.000,- (A3)	**	280,-
8724	<b>SCHIFFSPOST BITTERSEE: Sammlung mit ca. 88 seltenen Belegen Schiffspost Bittersee mit vielen ungewöhnlichen Stücken (A)</b>	☒	<b>500,-</b>
8725	SPORT: großer Karton mit etlichen Alben, teils Briefmarken, teils Belege, dabei einige Originalautogramme, Freistempel, etc. (K)	GA/☉	200,-
8726	SPORT/OLYMPIADE: Karton mit Belegen aus verschiedenen Ländern, dabei Freistempel, Ganzsachen, SST, Schmuckumschläge, gute FDC, etc. viele verschiedene Sportarten, ca. 3,3 Kg. (K)	☒/☉	200,-

8727	SPORT/OLYMPIADE: Karton mit ca. 435 Belegen eines Olympiasammlers, dabei viele Einschreiben, Ganzsachen, Komiteeumschläge, Besonderheiten, etc., meist zwischen 1964 und 1988 (K)	☒/GA	150,-
8729	1958 Schweden Fußball-WM 35 versch. Sonderstempel je auf farb. Sonderkarte mit Spielszenen u. Text, je mit Fussballmarke und Spielvordruck (T)	☒	130,-
8730	SCHWIMMEN: Jemen ca. 1960, sieben verschiedene postfrische Phasendrucke zu einer 4 B. Olympiamarke mit Motiv Schwimmen (Turmspringer). (M)	**	Gebot
8732	UPU 1964 Wien: Sammlung von ca. 150 verschiedenen Belegen mit Sonder- und NebenSt., nach Typen, gute Erhaltung (S)	☒	90,-
8733	VERKEHR: Sammlung in 18 Leuchtturm-Briefealben mit einigen hundert FDC, Ganzsachen und Maximumkarten zum Thema Verkehr (Luft, Wasser, Schiene und Straße) dabei auch einige bessere Ausgaben, Blocks, Heftchenblätter etc., sehr hoher Anschaffungspreis (K1)	GA/FDC/ Mk	180,-
8734	VÖGEL: Ab 1937, Posten mit ca. 280 Belegen aus der Vielfalt der Vogelwelt, dabei viele besondere Stempel und Frankaturen (S)	☒/☉	100,-
8735	<b>Weihnachten, 13 Bändige Vordrucksammlung „ALLE WELT“ aus Sieger Abo, sauber in grünen Ringbindern, sehr hoher Anschaffungspreis, günstig angesetzt. (K2)</b>	**	<b>500,-</b>
8736	<b>WELTRAUM ca. 1960/2000, enorm umfangreicher Sammler-Bestand von Belegen und Ganzsachen (geschätzt 20.000), ab den frühen Raketenpost-Belegen, mit zahllosen verschiedenen Sonderstempeln (teils auch mit Unterschriften) aus allen „Herren Ländern“, der Bestand enthält nahezu keine Dubletten, ein Eldorado der Weltraumphilatelie, kompletter Nachlaß des Sammlers „Wilhelm“. (K4)</b>	☒/GA	<b>2.000,-</b>
P 8737	<b>Weltraum, postfrische Sammlung 1969/1976, fast nur Ausgaben von Rumänien, Ungarn, Russland und Polen, diese aber gezähnt und geschnitten, dazu 14 Belege mit Unterschriften der KOSMONAUTEN mit Certificaten, siehe Fototafel. (A)</b>	**/☒	<b>500,-</b>
8738	WELTRAUM: Russland, postfrischer Bestand von den Ausgaben der 60er-Jahre mit gezähnten und geschnittenen Ausgaben mehrfach, darunter die Blocks 31 A und B, 37 und 38, die Mi-Nr. 2541, u.a.m. (z.B. KA-SACHSTAN) (S)	**	200,-
8739	WINTERSPORT: Jemen ca. 1960, elf verschiedene postfrische Blocks einer Olympiagedenkausgabe mit Motiven Wintersport Wettkämpfe. (M)	**	Gebot
8740	VEREINTE NATIONEN: 1947/86 (ca.), postfrische und gestempelte Grundstocksammlung mit zahlreichen Flaggenausgaben (Nominale!) und rund 100 Breife und Ganzsachen, teils lose (K)	**/☉/☒	120,-
8741	VEREINTE NATIONEN: 65 Blätter umfassende und ausstellungsgemäß aufgebaute Sammlung mit deutlichem Schwerpunkt auf die einzelnen Organisationen wie UIT, ILO, UNICEF, Feldpost etc., dabei sehr viele Briefe (A)		120,-
8742	UNGEZÄHNTE MARKEN: Motivsammlung aus „Philwiss“-Abo, nur mit ungezähnten Marken der verschiedensten Länder, insgesamt 46 Blatt mit Marken und Blocks, sicherlich enormer Anschaffungspreis (A1)	**	Gebot
8743	WEIHNACHTEN 1941/1987 7 Bändige postfrische Sammlung oft auch gestempelt und Brief / Maximumkarte zusätzlich, hoher Nominalanteil, sehr günstig angesetzt. (K)	**/☉/ FDC	150,-
8744	WWF: Sammlung in 4 Briefealben aus Abo mit einigen hundert Belegen dabei auch einige bessere Ausgaben, sehr hoher Einstandspreis (A4)	☒	100,-
8745	1940, Zigarettenbilder-Album "Wie die Ostmark ihre Befreiung erlebte" Adolf Hitler und sein Weg zu Großdeutschland, vollständige Sammlung in guter Erhaltung, Einband leichte Lagerspuren. (S)		Gebot

## **DONNERSTAG 29. MÄRZ 2007 – THURSDAY MARCH 29, 2007**

### **EUROPA / Sammlungen – EUROPE / collections**

**Beginn der Versteigerung ab 11.30 Uhr – start at 11.30 am**

**Los-Nr. 8746 - 9557**

### **ALBANIEN**

8746	Partie mit 15 Restauswahlheften aus altem österr. Bestand mit noch etlichen besseren Ausgaben, ursprünglicher Auszeichnungspreis öS 24.245,- (S)	☉/*	180,-
8747	ca. 1965/87, Sammlung auf Vordruckblätter in Schachtel postfrisch und gestempelt und überwiegend modernere Ausgaben mit Blocks etc., Mi. € 2.207 n.A.d.E. (S)	**/☉	220,-



**ANDORRA - FRANZÖSISCHE POST**

8748	1936 - 1992, zwei Lagerbücher bis 5-fach, sauber gesteckt, ungebraucht Mi 1.301,00, postfrisch Mi 1.170,00, mit Block 1, Leerfeldern, Portosätze Blumen und Beeren kpl., Hauptaugenmerk auf den farbenfrohen modernen Ausgaben. Beliebtes Gebiet. Alles noch postgültig! Mi € 2.471,00 (A2) 49 - 445 und Porto 46 - 62	*/**	300,-
8749	1961 - 1992, dickes Lagerbuch mit bis zu 91 mal postfrische Ausgaben (meist Motive), 2 gestempelte Zusammendrucke, Bogenteile, Porto ab 1971 vielfach. Günstig! Alles noch postgültig! Mi ca. € 5100,00. (A) 164 - 445, Porto 51 - 62	**/☉	250,-
8750	<b>196 - 1991, Bogenalbum prall gefüllt mit postfrischen Motivausgaben, alles postgültige Bogenware. Schöner Spekulationsposten! Mi ca. € 7.000,00. (M) 204 - 419</b>	**	<b>700,-</b>

**BELGIEN - VORPHILATELIE**

8751	ca.1666/1706, kl. Lot mit 14 Altbriefen, meist reco, aus Korrespondenz nach Antwerpen und Anuers, gute Erhaltung. (T)	☒	150,-
------	---	---	-------

**BELGIEN**

<b>P 8752</b>	<b>1849/1998, Sammlung in 4 Leuchtturm-Vordruckalben mit zahlreichen besseren Ausgaben, Blocks, Kleinbogen, Markenheftchen usw. dabei auch Dienst-, Porto- und Eisenbahnmarken sowie einige Belege etc., sehr hoher Katalogwert (K1)</b>	**/*/☉	<b>2.000,-</b>
<b>8753</b>	<b>1849/1992, Sammlung in 4 Vordruckalben anfangs gestempelt ab ca. 1937 postfrisch mit etlichen besseren Ausgaben, Blocks, Kleinbogen, Markenheftchen, Porto-, Dienst-, paket- und Eisenbahnmarken, Vorausentwertungen etc., sehr hoher Katalogwert (A4)</b>	**/*/☉	<b>1.000,-</b>
8754	1849 / 1878, Belgien Klassik-Lot 12 Werte ab Yvert Nr. 1 mit 2, 9b, 21, 22, 24..., fast alle in tadelloser Erhaltung. (GT)	☉	250,-
<b>8755</b>	<b>1849, Bestand ab der 1. Ausgabe, teils vielfach vorhanden, auch etwas Eisenbahnmarken, hoher Katalogwert (A1)</b>	☉	<b>700,-</b>
8756	ca. 1850/1960, Interessante Partie auf Steckkarten in Schachtel mit etlichen besseren Ausgaben, dabei auch einige Belege etc., hoher Katalogwert (S)	**/*/☉/☒	400,-
8757	ca. 1851/1991, Umfangreiche Dubletten in 4 Alben und 1 Bogenmappe mit Schwerpunkt in den moderneren postfrischen Ausgaben dabei Blocks, Markenheftchen etc., hoher Katalogwert (A5)	**/*/☉	300,-
8758	1866-1872, 32 Auslandsbriefe nach Bordeaux, meist mit EF der 30 C. Leopold I oder II in verschiedenen Farbtönungen, dabei verschiedene Nummern- und Aufgabestempel, ansehen!(T)	☒	400,-
8759	1871/1931, saubere, alte Sammlung der Eisenbahnpaket- (u.a. MiNr.129-134, 136-155 ungebr.), Telegraphen-, Telephon- und Zeitungspaketmarken (u.a. MiNr.1-19 ungebr.), dabei zahlreiche bessere Werte und kpl. Satzausgaben, meist in ungebrauchter Erhaltung, selten angeboten (M1)	*/☉	350,-
8760	ab 1880 , ca 300 meist ältere Belege aus gemischter Quelle, z.B. Einschreiben, Besonderheiten, Ganzsachen, auch mit Zusatzfrankatur, Ansichtskarten, großer Teil im Album (S)	GA/☒	250,-
8761	1883/1997 Sammlung im Album postfrisch und ungebraucht mit zahlreichen besseren Ausgaben u.a. 157/58, 191/203, 230/34, 235/43, 244/49, Bl. 3, Bl. 5 etc., inter. Nominalanteil, Mi. über € 8.000,- n.A.d.E. (A)	**/*	800,-
<b>8762</b>	<b>1887-1995, Händlerbestand in 7 Lagerbüchern, ab Mi.-Nr. 1 mit vielen guten Ausgaben, Blocks etc., dabei auch Dienst- und Portomarken, Eisenbahnmarken, Vorausentwertungen usw., Mi. über € 33.000,- (K1)</b>	**/*/☉	<b>3.500,-</b>
8763	1897 WELTAUSSTELLUNG BRUXELLES: schöne thematische Sammlung mit 12 Marken/Belegen, dabei Sonderstempel, Eintrittskarten, Franchisen, Werbezudrucke und Bildpostkarten, gute Gesamterhaltung! (GT)	**/☒/Ak	100,-
8764	1905 WELTAUSSTELLUNG LÜTTICH: schöne thematische Sammlung mit 11 Belegen, dabei Sonderstempel, Franchisen, Bildpostkarten, Anleihe, Ausweise, Werbezudrucke und Absendervordrucke, gute Gesamterhaltung! (GT)	☒/Ak	100,-
8765	1910 WELTAUSSTELLUNG BRUXELLES: schöne thematische Sammlung mit 14 Belegen, dabei Sonderstempel, Franchise, Bildpostkarten und Werbezudrucke, gute Gesamterhaltung! (GT)	☒/GA/Ak	100,-
<b>P 8766</b>	<b>1913 WELTAUSSTELLUNG GENT: schöne thematische Sammlung mit 15 Belegen, dabei Sonderstempel, Franchisen, Bildpostkarten, Werbezudrucke und Absendervordrucke, gute Gesamterhaltung! (GT)</b>	☒/Ak	150,-
<b>P 8767</b>	<b>1935 WELTAUSSTELLUNG BRUXELLES: sehr schöne thematische Sammlung mit 10 Belegen, dabei Sonderstempel und -einschreibezettel, Bildpostkarten und Werbezudrucke, gute Gesamterhaltung! (GT)</b>	☒/Ak	100,-
8768	1936/2003, Sammlung der BLOCK-Ausgaben mit Dubletten postfrisch dabei zahlreiche gute Ausgaben, Mi. € 1.690,- n.A.d.E. (Aufstellung liegt bei) (S)	**	250,-

<b>P 8769</b>	<b>1938/42, Postfrischer Blockposten mit ca. 10 x Bl. 7, 190 x Bl. 8, 75 x Bl. 13 od. 14, 10 x Bl. 15 od. 16 und 30 x Bl. 17 etc., Mi. über € 6.700 (S)</b>	**	<b>1.000,-</b>
8770	1958 WELTAUSSTELLUNG BRUXELLES: schöne thematische Sammlung mit 42 Belegen im Ringbinder, dabei Sonderstempel, Ganzsachen, Bildpostkarten, Werbefreistempel, Werbezudrucke und Absendervordrucke, gute Gesamterhaltung! (A1)	☒/GA/Ak	150,-
8771	BELGIEN: ab ca. 1961-1968, ca. 500 Belege mit besonderen Stempeln, Einschreiben (S)	☒	200,-
8772	ca. 1969/90, Partie mit ca. 76 postfrischen Markenheftchen, hoher Katalogwert (S)	**	Gebot
<b>P 8773</b>	<b>ca. 1970/85, Kleine Partie Dubletten meist Motive mit Blockausgaben u.a. die sehr seltenen Eisenbahnpaketmarken Bl. 1/3 jeweils Type I und II sowie Bl. 4 etc., hoher Katalogwert (A1)</b>	**	<b>700,-</b>
<b>BELGIEN - GANZSACHEN</b>			
8774	BELGIEN: ca. 1870-1906, Partie mit ca 48 meist gebrauchten Ganzsachen, ZuF, viel Auslandspost, etc. (M)	GA	100,-
8775	Reichhaltiger und überwiegend postfrischer Dublettenposten in unzähligen Tüten mit meist Einheiten und Bogenteilen aus den 60er- und 70er-Jahren dabei auch einige bessere Ausgaben, sehr hoher Katalogwert (S)	**	350,-
<b>BOSNIEN UND HERZEGOWINA</b>			
<b>8776</b>	<b>1879/1918, Spezi alsamml ung in 5 Bänden mit ungewö hnlich ausführlicher Bearbeitung der Zähnun-gen, Druckarten und Farben, dazu zahlreiche Probedrucke und Vorzugsstücke sowie interessante Ganzsachen und Briefe, eine eingehende Besichtigung wird empfohlen (K1)</b>	**/*/*/ ☒/GA	<b>5.000,-</b>
8777	1890/1918, Umfangreiche Stempelsammlung von Antovac bis Zvornik einschließlich Sandschak und Bahnpost auf Marken, Briefstücken und einigen Belegen im Album dazu etwas ungebrauchte Ganzsachen und einige Spezialitäten wie Nachentwertungen etc. (A1)	☉/Δ/☒/ GA	300,-
8778	1890/1918 (ca.), Konvolut von ca 170 Karten, Briefen und Ganzsachen, dabei zahlreiche Ansichtskarten, auch Feldpost und Postformulare etc., reichlich Abstempelungen (meist verschieden), teils etwas unterschiedlich erhalten, jedoch Fundgrube für den Spezialisten! (S)	☒/GA/Ak	250,-
8779	1894-1941, schönes Lot "Incoming-Mail", dabei Post aus Canada, Costa Rica, Kuba, Danzig, Argentinien und Salvador (T)	☒	200,-
<b>BULGARIEN</b>			
8780	1879/1995, ungebrauchte und gestempelte Sammlung ab Klassik, dabei viel komplette Ausgaben, Fundgrube im amerikanischen Minkus-Vordruckalbum.(A1) 01.01.4183	*/☉	150,-
<b>8781</b>	<b>1879-1998, enorm reichhaltiger Händlerbestand in 8 Lagerbüchern mit vielen guten Ausgaben, dabei auch Blocks, Dienst- und Portomarken etc., Mi. über € 19.500,- (K1)</b>	**/*/*/*	<b>1.500,-</b>
8782	1879-1978, umfangreiche teils doppelt in postfrisch/ungebraucht und gestempelt geführte Sammlung in 2 dicken Alben, ab Mi.-Nr. 1/5 mit besseren Ausgaben, Blocks etc, sehr hoher Katalogwert (A2)	**/*/*/*	300,-
<b>8783</b>	<b>1879/1976 Sammlung im Schaubek-Vordruckalbum anfangs gestempelt, ab ca. 1920 weitgehend ungebraucht mit zahlreichen besseren Ausgaben u.a. 1/11, 21/24, 242/58, 274/85, Porto 1/3 etc., Mi. über DM 11.200 n.A.d.E. (A1)</b>	*/☉	<b>550,-</b>
8784	1879-1932, gestempelte Sammlung auf selbstgestalteten Blättern, mit einigen guten Ausgaben wie u.a. Mi.-Nr. 1/11, 21/24, 242/48 etc., dabei auch etwas Porto- und Zwangszuschlagsmarken u.a. P 1/6 etc., hoher Katalogwert (M1)	☉	360,-
8785	1879/1930, Sammlungen auf alten Blättern, auf Steckkarten, Tüten und im Auswahlheft, teils spezialisiert nach Farben und Abstempelungen (Balkankrieg) gesammelt, Fundgrube für den Spezialisten (S)		300,-
8786	1881-1944, Über weite Strecken komplette, durchweg saubere Sammlung bis 1944 im Album, dabei gute Luftpostausgaben postfrisch in Viererbl. (A1)	**/*/*/*	150,-
8787	1888/1965, sortenreiche Partie mit 67 meist alten Ganzsachen überwiegend vor 1920, u.a. dabei P 8 mit ZuF und P 14 in die Schweiz, P 13 bedarfsverwendet nach Philippople, etwas unterschiedliche Erhaltung. (T)	GA	100,-
8788	BULGARIEN: ca. 1912-46, Partie von ca. 55 Belegen, meist besondere Stempel, (dabei viel Bahnpost-o), Einschreiben, Zensur, Besonderheiten (T)	GA/☒	120,-
8789	1912/13, 1. und 2. Balkankrieg: alte Sammlung auf selbstgestalteten Blättern mit 4 Briefen/Karten (teils ex Dr. Brian de Buren), 56 Briefstücken und 30 Einzelmarken, interessante Zusammenstellung der Abstempelungen der besetzten Gebiete (heute meist zu Griechenland gehörig), dabei auch einige Marken/Briefstücke der bulgarischen Besetzung von Rumänien (1916/18) (A1)		300,-
<b>8790</b>	<b>1939, Sportverband „Junak“ 1600 komplette Sätze postfrisch in Bogenteilen und grösseren Einheiten, Stichproben ergaben nur einwandfreie Werte, Mi 32.000.-€ (S) 360-364 (1600)</b>	**	<b>4.000,-</b>



8791	1945, Freiheitsanleihe Partie mit 10 postfrischen Blockpaaren (T) Bl. 2/3	**	Gebot
8792	1988, Fußball-Europameisterschaft in Deutschland, jeweils 100 geschnittene und gezähnte postfrische Blocks, Mi. € 2.000,- (T) Bl. 178A/B	**	100,-
8793	Hübscher, meist gestempelter Bestand in drei Steckbüchern mit u.a. 46 Blocks. (A3)	**/*/⊙	50,-

### CILICIEN

<b>P 8794</b>	<b>Sehr spezialisierte Sig. mit Einheiten, Abarten, kopfstehenden Aufdrucken etc. in immenser Vielfalt, dazu drei sehr seltene Flugpostbriefe mit „Poste Par Avion“-Aufdrucken, je von Adana über Mersine nach Damaskus ! Die Briefe sind echt geflogen was sich auch aus der Adressierung ergibt: „Durch Herrn Papadopoulos Efendi in Mersine an den Leiter der Post und Telegrafie in Damaskus Zuhtu Bey zu überbringen“ ! Große Flugpostraritäten mit aussergewöhnlichen Frankaturen die im Michel unbekannt sind! Spezialkatalogisierung Yvert! (M)</b>	**/*/⊙/ ✉	<b>5.000,-</b>
---------------	---	--------------	----------------

### DÄNEMARK

<b>P 8795</b>	<b>ca. 1851/1980, Sammlung in 2 KA-BE-Vordruckalben mit vielen besseren Ausgaben, teilweise doppelt postfrisch/ungebraucht und gestempelt gesammelt, dabei auch Nebengebiete wie Dienst- und Porto, Postfähre sowie Färöer und Grönland etc., hoher Katalogwert (A2)</b>	**/*/⊙	<b>500,-</b>
<b>P 8796</b>	<b>ca. 1851/1994, Umfangreiche Dubletten ab Nr. 1 (22 Stück) in 3 Alben mit etlichen besseren Ausgaben dabei auch viel postfrisches Material, Julmarken, Neudrucke etwas Schleswig etc., hoher Nominal- und Katalogwert (A3)</b>	⊙	<b>700,-</b>
8797	1851/1990, Sammlung im Vordruckalbum anfangs gestempelt ab ca. 1934 postfrisch mit einigen besseren Ausgaben, dabei auch Postfähre etc., hoher Katalogwert (A1)	**/*/⊙	200,-
8798	ca. 1853/1992, Sammlung mit Dubletten in 2 Alben überwiegend gestempelt mit einigen besseren Ausgaben dabei auch JUL-Marken in kompletten Bögen etc., hoher Katalogwert (A2)	⊙/*/**	150,-
8799	1871/1955, Dienst-, Porto-, Fähre- und Verrechnungsmarken, über weite Strecken komplette gestempelte Sammlung, Dienst Nr. 1 und 3 repariert, sonst meist Pracht, ca. 1250,- (T)	⊙	100,-
<b>P 8800</b>	<b>ca. 1875/1987, Sammlung auf selbstgestalteten Blättern überwiegend postfrisch (anfangs ungebraucht) mit etlichen besseren Ausgaben, Einheiten und Besonderheiten dabei auch Dienst-, Porto- und Verrechnungsmarken sowie POSTFÄHRE, hoher Katalogwert (S)</b>	**/*/⊙	<b>700,-</b>
8801	STERNSTEMPEL: ca. 1875/1940, Partie mit ca. 350 Marken, Briefstücken und Ganzsachenausschnitten alle mit Sternstempeln dabei viele verschiedene Orte (A1)	⊙/Δ	Gebot
8802	DÄNEMARK: ab 1894, Lot mit 50 meist interessanten Belegen, dabei Zensurpost, Flugpost, Einschreiben, gute Frankaturen, etc. (T)	GA/✉	50,-

### DÄNEMARK - MARKENHEFTCHEN

<b>8803</b>	<b>1983-1986, umfangreiche Dubletten im Album, meist 10-fach, dabei auch Blockausgaben sowie FÄRÖER-Kleinbögen, sehr hoher Nominalwert, Mi. ca. € 3.300,- (A1)</b>	**	<b>550,-</b>
-------------	--	----	--------------

### DÄNEMARK - FÄRÖER

8804	ca. 1940/97, Umfangreiche Dubletten ab Brit. Besetzung in 2 Alben überwiegend postfrisch mit etlichen besseren Ausgaben dabei einige Briefstücke Brit. Besetzung, weiters sehr viele postfrische Eckrand-Vierblocks mit Drucknummer, Julmarken etc., hoher Nominal- und Katalogwert (A2)	**/*/⊙	300,-
8805	1975/91, Postfrische Sammlung im Vordruckalbum mit Blocks und Heftchenblättern komplett (A1)	**	80,-
8806	1975/98 (ca.), postfrische und gestempelte Sammlung mit einigen Briefstücken, dazu im Anhang überwiegend gestempelte Dubletten Dänemark ab Mi.-Nr. 13, sauber im E-Buch, Mi.n.A.d.E. ca. 1.300,- (A)	**/*/⊙/Δ	100,-
8807	1979/90, Umfangreiche Partie postfrischer Kleinbögen meist Europa-CEPT-Ausgaben, sehr hoher Katalogwert (S)	**	150,-

### DÄNEMARK - GRÖNLAND

8808	ca. 1915/97, Umfangreiche Dubletten ab den Paketportomarken (Pakke-Porto) in 2 Alben überwiegend postfrisch mit etlichen besseren Ausgaben u.a. 5 A *, 8 A *, Kgl. Dänische Post 8/16 ** dabei sehr viele postfrische Eckrand-Vierblocks mit Drucknummer, Julmarken, etwas Thule etc., hoher Nominal- und Katalogwert (A2)	**/*/⊙	350,-
8809	1938/95, Postfrische Sammlung im Album mit Blocks offensichtlich komplett ohne Ausgabe 1945 (A1)	**	150,-

### ESTLAND

8810	1920 / 1940, 100 Belege zumeist Ansichtskarten aus dem genannten Zeitraum. (A)	✉/Ak	250,-
------	--	------	-------

**FINNLAND**

<b>P 8811</b>	<b>ca. 1856/1980, Sammlung in 2 Leuchtturm-Vordruckalben mit vielen besseren Ausgaben, teilweise doppelt postfrisch/ungebraucht und gestempelt gesammelt, dabei auch Nebengebiete wie Paketmarken, Aunus, Ost-Karelien etc., hoher Katalogwert (A2)</b>	<b>**/*/☉</b>	<b>800,-</b>
8812	1860/2003, sehr saubere gestempelte Sammlung ab Klassik mit vielen besseren Werten in meist guter Erhaltung, hoher Michel! (A1)	☉	200,-
<b>8812A</b>	<b>ab 1871, Bestand aus 593 Belegen, davon 526 Karten und 67 Umschlägen, dabei Doppelkarten, Streifbänder, Aerogramme, Überdrucke, Zufrankierungen, blaue Stempel, Fingerhutstempel, zweisprachige und Kastenstempel, Bücherezettel, vieles auch ungebraucht, sortenreich, aus altem amerikanischen Bestand. (S)</b>	<b>GA</b>	<b>500,-</b>
8813	1870/1993, Sammlung im Vordruckalbum anfangs gestempelt ab ca. 1917 weitgehend postfrisch komplett mit besseren Ausgaben, Blocks und Markenheftchen sowie Paketmarken, Feldpostmarken und Aland etc. (A1)	<b>**/*/☉</b>	<b>350,-</b>
8814	FINNLAND: 1880-1921, 40 gebr. Ganzsachen (3x mit blanco-Stempel) und 6 Umschläge, Kartenbrief und 33 Karten (m. Doppelkarten), 2 Briefe mit ZuF (abgefallen) (T)	<b>GA</b>	<b>70,-</b>
8815	22 Ministergeschenkbüchlein/Mappen („minister presentation booklets“), meist zu Postkongressen, seltenes Angebot, allein die darin enthaltenen postfrischen Marken (ex Mi.-Nr. 680-1476) lose schon Mi. € 2330,- Katalogwert (Aufstellung liegt bei) (S2)	<b>**</b>	<b>470,-</b>
8816	1984-1986, umfangreiche Dubletten meist per 10, dabei auch 40 x Block 1, Mi.-Nr. 880 (20 x postfrisch und gestempelt sowie 50 FDC) ferner etwas ALAND, Mi. ca. € 1.000,- (A1)	<b>**/☉/FDC</b>	<b>200,-</b>

**FIUME**

<b>8817</b>	<b>1918/1920, fast komplette Sammlung auf altem Vordruck mit einigen geprüften Werten, saubere Erhaltung, so vollständig selten angeboten. (GT)</b>	<b>*/☉</b>	<b>800,-</b>
-------------	---	------------	--------------

**FRANKREICH - VORPHILATELIE**

<b>8818</b>	<b>1780/1846, 125 Belege/Faltbriefe mit einer Vielzahl interessanter Stempel, überwiegend sehr gute Erhaltung, in altem Briefe Album zum Teil mit Beschreibung. (A1)</b>	<b>☒</b>	<b>500,-</b>
-------------	--	----------	--------------

**FRANKREICH**

8819	FRANKREICH: ca. 1828/1945, ca. 200 Belege, überwiegend Ansichtskarte (150), auch Zensur, Ganzsachen, Besonderheiten, etc. (S)	<b>GA/☒</b>	<b>80,-</b>
8820	1849 bis 2002 gestempelte Sammlung ab Klassik hier lückenhaft mit einigen mittleren Ausgaben dazu postfrische und gestempelte Dubletten und einige Belege abgerundet wird der Posten von einer postfrischen Gemäldesammlung 1961 bis 2002. (K)	<b>**/☉/☒</b>	<b>400,-</b>
<b>8821</b>	<b>1849-1998, Händlerbestand in 6 Lagerbüchern mit vielen guten Ausgaben ab Mi.-Nr. 1 mit tollem Klassikteil wie u.a. 2 x 2, 3 x 7, 2 x 17, 4 x 32; weiter mit u.a. 220/21, 239, 311(3), 321(2), 327(4), 425(6) etc., sehr hoher Nominalanteil, dabei auch Portomarken usw., Mi. über € 91.000,- (K1)</b>	<b>**/*/☉</b>	<b>9.000,-</b>
8822	1852-1984 (ca.), anfangs fast ausschließlich gestempelter und ab etwa 1960 zunehmend auch postfrischer Dublettenbestand ohne Übermengen, sauber im dicken E-Buch, Mi.n.A.d.E. über 1.200,- (A)	<b>☉**</b>	<b>100,-</b>
8823	ca. 1853/1945, Posten Bedarfsbelege mit vielen Besonderheiten wie St. Nazaire - Liberation, Stempel, interessante Ansichtskarten (z.B. von frühen Flugzeugen), auch etwas Vorphila, insges. ca. 203 Stücke. (S)	<b>☒/GA</b>	<b>400,-</b>
<b>P 8824</b>	<b>Sammlung von ca. 86 Briefen und Karten mit (bis auf wenige Ausnahmen) klassischen Frankaturen mit großer Stempelvielfalt, dabei Bahnpost, interessante Tax-u. Nebensstempel, etc., für den Frankreich-Spezialisten (S)</b>	<b>☒</b>	<b>300,-</b>
<b>8825</b>	<b>FRANKREICH/MONACO: 1855/1978 Über weite Strecken komplette Sammlung auf Albenblättern, Klassik recht gut vertreten und ab 1960 postfrisch, dabei PEXIP-Block und 50 Fr. Flugpost ungebraucht, dazu Sammlung MONACO 1885/1978 auch mit CEPT-Blocks, hoher Katalogwert (A)</b>	<b>**/*/☉</b>	<b>1.000,-</b>
8826	1857/1955, 376 Belege viele vor 1900 mit Klassik, danach Ansichtskarten, Zensuren und andere Besonderheiten, vielseitiger Posten. (S)	<b>GA/☒</b>	<b>300,-</b>
8827	1862-1965 (ca.), Sammlung in postfrischer (anfangs ungebrauchter) Erhaltung, teils mehrfach, im kleinem Einsteckalbum, aus amerik. Einlieferung. (A)	<b>*/**</b>	<b>200,-</b>
8828	1876/1900, Spezial-Sammlung der Allegorien-Ausgabe in gestempelter, etwas unterschiedlicher Erhaltung auf 8 Albumblättern, augenscheinlich überkomplett inkl. der Typen I und II, ferner dabei 5 Belege, darunter zwei frankierte Zeitungen. (GT)	<b>☉/☒</b>	<b>300,-</b>



8829	ca. 1880/1904, Sammlung gebrauchter und ungebrauchter Ganzsachen Frankreich und Franz. Kolonien auf alten Albumblättern dabei etliche bessere Ausgaben u.a. Anzeigenkartenbrief, Rohrpost, Zusatzfrankaturen etc. (S)	GA	1.300,-
8830	1882/1948 (ca.), interessante Sammlung mit über 130 ungebrauchten und gebrauchten Ganzsachen, augenscheinlich fast nur verschiedene und meist in sauberer Erhaltung, dabei viele Rohrpostkarten und Rohrpostkartenbriefe, hoher Katalogwert! (A1)	GA	650,-
8831	FRANKREICH: ca. 1885-1940, Posten von ca. 74 Ganzsachen (überwiegend gebraucht) einschl. einiger frankierter Karten und Streifbänder, dabei AK Korsika 1903, Pressestreifbänder aus der Zeit der deutschen Besatzung usw., Fundgrube (T)	GA/☒	70,-
8832	FRANKREICH: ab ca. 1889 bis 1950, ca. 100 meist ältere Belege, dabei alte Ganzsachen, SST 1889, diverse Luftpostbriefe ca. 1950 nach Israel, Besonderheiten, etc. (S)	GA/☒	120,-
P 8833	1889 WELTAUSSTELLUNG PARIS: sehr schöne thematische Sammlung mit 8 Belegen, dabei Sonderstempel, Zwischensteg, Franchisen, Anleihen und Werbezudrucke, gute Gesamterhaltung! (GT)	☒	150,-
P 8834	1900 WELTAUSSTELLUNG PARIS: schöne thematische Sammlung mit 27 Belegen, dabei Sonderstempel, Eintrittskarten, Franchisen, Bildpostkarten, Anleihen, Ausweise, Werbezudrucke und Absendervordrucke, gute Gesamterhaltung! (GT)	☒/Ak	350,-
8835	1938/1968, 96 Belege meist Maximumkarten in sehr guter Erhaltung. (A)	Mk/FDC	250,-
8836	Interessanter Dublettenbestand, meist postfr. Bogen- u. Bogenteile (Nominale), dabei auch einige ältere Ausgaben, weiter etwas Andorra, Haiti, USA etc. hoher Katalogwert! (A)	**	200,-
P 8837	1937 WELTAUSSTELLUNG PARIS: schöne thematische Sammlung mit 22 Belegen, dabei Sonderstempel, Eintrittskarten, Werbe-Freistempeln, Bildpostkarten und Ausweise, gute Gesamterhaltung!	☒/Ak	200,-
8838	1940/76 Sammlungsteile auf Albumblättern und in Tüten überwiegend **/* dabei etliche bessere Ausgaben etc., hoher Katalogwert (S)	**/*/☉	200,-
8839	1958/81, Partie mit 7 Sätzen „Epreuves de luxe“ der Europa-CEPT-Ausgaben sowie Franz. Andorra 1980/81 (T) proof		500,-
8840	Französische Kolonien 470 FDC aus den 60er Jahren aus verschiedenen fr. Besitzungen. (S)	FDC	70,-
8841	1982-1985, umfangreiche Dubletten Markenheftchen und Blocks, meist per 10, sauber in Kassette, hohe Nominale, Mi. ca. € 1.750,- (A1)	**/*/☉	350,-
8842	Partie mit 347 Ganzsachen aus amerikan. Bestand von alt bis neu dabei Privat-Ganzsachen, SPECIMEN, Zusatzfrankaturen, gute Doppelkarten, Fehldrucke, Bildganzsachen etc. (A1)	GA	1.000,-
<b>FRANKREICH - GANZSACHEN</b>			
8843	ca. 1870/1920, GA-Posten mit Karten (auch Formular), Doppelkarten, Kartenbriefen u. Umschlägen, überwiegend ungebraucht, Kolonien reichhaltig (dabei Specimen und gute Aufdrucke), vieles sauber auf Blättern, Erhaltung etwas unterschiedlich, insges. ca. 550 Stücke. (S)	GA	750,-
P 8844	Frankreich u. Kolonien alte Sammlung ab 1846 mit 490 Belegen und Ganzsachen dabei seltene Privat-GA, Rohrpost und tolle Verwendungen weitere Besonderheiten. (A)	GA	500,-
8845	ca. 1874/1940, kl. GA-Posten Karten, Umschläge, Streifbänder u. Formularkarten, gebraucht / ungebraucht, Erhaltung unterschiedlich. (T)	GA	100,-
<b>FRANKREICH - VORAUSENTWERTUNGEN</b>			
8846	35 ältere Werte mit Vorausentwertung Type c meist o.G., dabei 199, lt. Angabe nach Ceres 2.500,- Fr. (T)	(*)/*	50,-
<b>FRANKREICH - BESONDERHEITEN</b>			
8847	1862/1940, Spezialistenpartie von ca. 114 Werten meist Vorausentwertungen bzw. Specimen- und Annule-Aufdrucke, sowie Telegraphen- und Postpaketmarken, dabei auch eine Plattenrekonstruktion der 20C. Ceres blau (Type III - 15 Stk.), stark unterschiedliche Erhaltung (GT)	**/*/(*)	1.200,-
8848	MINISTERDRUCKE, französische Kolonien 115 Stück diverser Länder wie Madagaskar, Guadeloupe, Algerien, Guyana, Martinique, Neu-Caledonien, toller Bestand in dieser Vielfalt selten angeboten.		1.500,-
<b>FRANZÖSISCHE KOLONIEN - ALLGEMEINE AUSGABEN</b>			
P 8849	Lot von 6 Briefen und 2 Bfstn., sehr inter. Lot, bitte ansehen! (T)	☒	150,-
8850	1892-1948, Sammlung in zwei dicken Scott-Alben, durchweg gut besetzt, sauber gesammelt in hauptsächlich ungebrauchter Erhaltung, mit allen Gebieten von Algerien bis Obervolta, aus einer amerik. Einlieferung. (A2)	*/*/☉	500,-
<b>GIBRALTAR - GANZSACHEN</b>			
8851	1897/1920 17 GS, teils Ganzsachenkarten, teils Streifbänder, alle gebr.ins Ausland, teils ZuF (T) P\$, div.	☒/GA	70,-

**GRIECHENLAND**

8852	ca. 1861/1980, Sammlung in 2 KA-BE-Vordruckalben mit zahlreichen guten Ausgaben, teilweise doppelt postfrisch/ungebraucht und gestempelt gesammelt, dabei auch Nebengebiete wie Thrazien, Nord-Epirus, Porto- und Zwangszuschlagsmarken etc., hoher Katalogwert (A2)	**/*/☉	400,-
8853	1861/1956 inkl. Kreta 1900/1913, interessante und reichhaltige Sammlung auf alten Schaubek-Albumblättern. Hauptwert bei den klassischen Ausgaben, u.a. dabei 48 große und 40 kleine Hermesköpfe, schöne und unberührte Fundgrube! (M)	*/*(*)/☉	400,-
8854	1861/1880 (ca.), große Hermeskopfausgaben, sehr schöne Partie mit 14 Marken, zwei Paaren, einem Dreierstreifen und einem Brief in guter Erhaltung, teils mit Fotobefunden. Hoher Einzelauszeichnungswert, ideal zum detaillieren! (A)	*/*/☉/☒	350,-
8855	ca. 1880/1990, Sammlung in 2 Vordruckalben anfangs gestempelt ab ca. 1952 postfrisch mit besseren Ausgaben, Blocks, Kleinbögen etc., hoher Katalogwert (A2)	**/*/*/☉	300,-
<b>8855A</b>	<b>1876 ff., Bestand aus 610 Belegen, dabei 533 Karten, Doppelkarten, Ansichtskarten mit Wertzeicheneindruck und Paketbegleitkarten, sowie 77 Umschlägen und Aerogrammen, teils Zusatzfrankaturen, Zensurstreifen und -stempel, seltene Stempel, Überdrucke und Feldpostbelege. Fundgrube aus altem amerikanischen Bestand. (S)</b>	GA	<b>500,-</b>
8856	ca. 1880/1990, Dubletten in 2 Alben sowie 1 Bogenmappe mit Schwerpunkt in den postfrischen Ausgaben ab ca. 1960 dabei Blocks, Kleinbogen, Zusammendrucke, Zähnungen etc., sehr hoher Katalogwert (A3)	**/*/*/☉	400,-
8857	1880/1984, Ganzsachen-Sammlung mit 94 Stück mit interessanten Verwendungen, Zensuren, Luftpostkarten und Besonderheiten, sortenreich und gute Erhaltung! (A)	GA	450,-
8858	GRIECHENLAND: ca. 1930-50, Sammlung mit teils seltenen und interess. Flugpostbriefen, dabei Briefe mit guten Flugpostmarken (M)	☒	200,-
8859	ca. 1966/98, Sammlung mit Dubletten in 4 Alben mit sehr viel postfrischen Material dabei auch Blocks, Markenheftchen sowie Ersttagsbriefe etc., hoher Katalogwert (A4)	**/*/☉/ FDC	150,-
8860	1973/91, Partie mit ca. 275 Ersttagsbriefen dabei auch einige Blockausgaben, hoher Katalogwert (S)	FDC	Gebot
8861	1983/91, Partie mit ca. 140 postfrischen Markenheftchen dabei auch etwas Türkisch-Zypern, sehr hoher Katalogwert (S)	**	140,-

**GRIECHENLAND - GANZSACHEN**

8862	15 GA Karten meist ungebraucht, dabei auch Kreta. (T)	GA	80,-
------	---	----	------

**GROSSBRITANNIEN**

<b>8863</b>	<b>ca. 1840/1980, Umfangreiche Dubletten in 12 Alben überwiegend gestempelt mit etlichen besseren Ausgaben, Stempel, Lochungen, Besonderheiten sowie einigen Belegen, Regionalmarken etc., sehr hoher Katalogwert (K1)</b>	☉/*/**	<b>1.000,-</b>
<b>P 8864</b>	<b>1840/1966, interessante Sammlung - vor 1924 bis auf wenige Spitzenwerte komplett gestempelt - danach Teilsammlung ungebraucht und gestempelt, ab 1960 vorwiegend *, dazu guter Teil Auslandspostämter, bitte besichtigen! (A)</b>	*/*/☉	<b>2.000,-</b>
<b>8865</b>	<b>1840/1969, reichhaltig bestückte und interessante Sammlung ab 2x Nr.1 auf alten Schaubek-Albumblättern, u.a. dabei einige hohe Schilling- und Pfund-Werte sowie besseren ungebrauchten Marken, ferner Ausgaben für die Auslandspostämter und ein Sammlungsteil Irland, unterschiedliche Erhaltung mit Pracht- und Kabinettstücken, Spezialisten-Fundgrube mit hohem Katalogwert! (M)</b>	*/*/☉	<b>1.000,-</b>
<b>8866</b>	<b>ca. 1841/1977, schöne ENGLAND-Sammlung ab Mi.-Nr 3 mit vielen tollen Marken wie etwa 6 u. 7 (je 4eckig, gest.), 66y Specimen, 99 Specimen u. 118a Specimen (je Falz) sowie etlichen weiteren guten Sätzen (z.B. 186/88 Falz), dabei auch die Portomarken-Sätze, ab 1962 postfrisch, sehr saubere Qualität. (A1)</b>	*/*/*/*/☉	<b>2.000,-</b>
8867	1841/2000, Briefposten, ca. 500 Belege quer durch die Jahrzehnte, von gut bis böse alles enthalten, Besichtigung sicherlich lohnend. (S)	☒	200,-
8868	ca. 1841/1991, Sammlung im Vordruckalbum anfangs gestempelt ab ca. 1940 postfrisch mit einigen besseren Ausgaben, Markenheftchen, Porto etc., hoher Katalogwert (A1)	**/*/*/☉	300,-
8869	1850-1970, England und etwas Canada ab Klassik ohne Spitzen, England teilweise in Mengen mit bereits bestimmten Plattennummern, Bestand füllt einen Karton. (K1)	**/*/☉/☒	200,-
<b>P 8870</b>	<b>1851 WELTAUSSTELLUNG LONDON: kleine Zusammenstellung von 4 Belegen, dabei reich illustrierter Briefkopf, Sonder-Fahnen-Stempel und zwei Ausstellungs-Flugblätter, gute Gesamterhaltung! (GT)</b>	☒	150,-
<b>8871</b>	<b>1857/1880, hunderte von ausschließlich besseren Werten, nach Plattennummern vorsortiert in 2 kleinen E-Büchern, ideal zur Plattierung oder für Stempelsammler, überwiegend gute Erhaltung, riesiger Katalogwert. (T)</b>	☉	<b>1.500,-</b>



8872	ca. 1860/1991, Umfangreiche Dubletten in 3 Alben und 1 Bogenmappe mit Schwerpunkt in den postfrischen modernen Ausgaben dabei auch einige Markenheftchen etc., hoher Katalog- und Nominalwert (A4)	**/*/⊙	400,-
8873	ca. 1870/1960, Interessante Partie auf Steckkarten in Schachtel mit etlichen besseren Ausgaben, vielen Markenheftchen sowie etwas Kanalinseln, dabei auch einige Belege etc., hoher Katalogwert (S)	**/*/⊙/ ☒	300,-
8874	GROSSBRITANNIEN: 1887-1904, neun Ganzsachen mit ZuF (meist Einschreibe-Umschläge), alle ins Ausland, dabei interessante Destinationen wie West-Afrika, Argentinien (T)	GA/☒	90,-
8875	1890/1893, Vier Briefstücke mit guten Frankaturen, dabei Achterblock 1 Sh., Ausgaben-MiF 1881/87, blauer Stempel etc.. meist gute Erhaltung. Mi. ca. 1400,-€ (T) 65/97	Δ	200,-
8876	1934/2003, Dubletten der Freimarken im Lagerbuch überwiegend gestempelt mit liegenden und kopfsteh. Wasserzeichen, Phosphor- und Naphtadag-Aufdrucken, sehr reichhaltigen Teil MACHINS, dabei Einheiten, Zusammendrucke, Heftchenblätter etc. (A1)	⊙/**	100,-
<b>P 8877</b>	<b>1./14.9.1936, König Edward VII. Bestand Ersttagsbriefe mit 20 x 193, 195 und 196 (Katalog je € 150) sowie 17 x 194 (Katalog je € 170), Gesamt € 6.890 (T) 193/96</b>	FDC	<b>700,-</b>
8878	GROSSBRITANNIEN: 1937 - 1997, kleine, teils sehr interess. und gute Partie von 48 Belegen, meist Besonderheiten, dabei viel Zensurpost II. WK, Feldpost, Schiffspost, auch Einschreiben etc., Schwerpunkt bei den 40er und 50er. Jahren, Gelegenheit (T)	☒	100,-
8879	Briefposten Großbritannien / Irland 134 Belege meist vor 1945 mit zahlreiche interessanten Verwendungen wie Zensur Schiffspost Feldpost auch Perfin sind dabei. (A3)	☒	100,-
8880	ca. 1968/88, Partie mit ca. 158 meist verschiedenen 'Presentation Packs' mit postfrischen Marken, hoher Katalogwert (S)	**	80,-
8881	ca. 1969/88, Partie mit ca. 295 Ersttagsbriefen dabei Heftchenblätter und Blocks etc., hoher Katalogwert (S)	FDC	Gebot
<b>8882</b>	<b>ca. 1969/88, Partie mit ca. 835 postfrischen Markenheftchen meist Dezimalausgaben (u.a. 29 Prestige-Heftchen) dabei auch noch ca. 40 Blocks etc., sehr hoher Katalog- und Nominalwert (S)</b>	**	<b>1.000,-</b>
<b>8883</b>	<b>1971/2004, Sammlung mit ca. 260 verschiedenen postfrischen Heftchen- und Folienblättern in 2 SAFE-Alben meist MACHINS dabei bessere Ausgaben, Prestige-Heftchenblätter, Versuchsheftchen, einige ältere Ausgaben, wenige gestempelte H-Blätter sowie einige FDC, sehr hoher Nominalwert (A2)</b>	**	<b>500,-</b>
8884	1974/95, Sammlung der BLOCK-Ausgaben mit Dubletten postfrisch dabei auch GUERNSEY, JERSEY und INSEL MAN, Mi. € 532,- n.A.d.E. (Aufstellung liegt bei) (S)	**	80,-
<b>GROSSBRITANNIEN - MARKENHEFTCHEN</b>			
<b>8885</b>	<b>1983-1986, umfangreiche Dubletten in 2 Bänden, meist 10-fach, dabei viele Prestige-Heftchen, etc., sehr hoher Nominalwert, Mi. ca. € 3.500,- (A2)</b>	**	<b>700,-</b>
<b>GROSSBRITANNIEN UND KOLONIEN</b>			
<b>8886</b>	<b>Umfangreicher Bestand an Marken, beginnend mit 3 Exemplaren Penny Black, danach viel Klassik, u.a. von Neuseeland, Australien sowie anderen Kolonien, dazu 1 Briefalbum mit ca. 65 Belegen ab Victoria, dabei Auslandsdrucksachen und -streifbänder, Spezialistenlos (reiner Markenwert ohne Ganzstücke lt. Angabe schon ca. Mi.€ 50.000,-) (S)</b>	⊙/☒	<b>3.000,-</b>
<b>P 8887</b>	<b>1902/1910, zusammenstellung Eduard VII, neben der normalen Ausgabe auch diverse Überdrucke dabei wie Levante und viel Morocco auch die Höchstwerte dabei, sehr interessanter Bestand. (GT)</b>	*	<b>1.900,-</b>
<b>GROSSBRITANNIEN - KANALINSELN</b>			
8888	ca. 1969/91, Umfangreiche Dubletten Alderney, Guernsey, Jersey und Insel Man in 5 Alben und 1 Bogenmappe mit Blocks, Zusammendrucke und Bögen, einige Markenheftchen etc., sehr hoher Katalog- und Nominalwert (K)	**	400,-
8889	1969/91, Postfrische Sammlung Guernsey, Alderney, Jersey und Insel Man in 3 Vordruckalben weitgehend komplett mit Blocks, Zusammendrucke, Markenheftchen, Porto etc., hoher Katalogwert (A3)	**	300,-
8890	ca. 1970/90, Partie Ersttagsbriefe in 10 Briefealben dabei Alderney, Guernsey, Insel Man, Jersey sowie Großbritannien, Mi. über € 2.400 n.A.d.E. (Aufstellung liegt bei) (K1)	FDC	150,-
8891	ca. 1973/88, Partie mit ca. 270 postfrischen Markenheftchen von Guernsey, Jersey und Insel Man, sehr hoher Katalog- und Nominalwert (S)	**	140,-
8892	ca. 1973/88, Partie mit ca. 260 meist verschiedenen 'Presentation Packs' mit postfrischen Marken von Alderney, Guernsey, Insel Man und Jersey, hoher Katalogwert (S)	**	130,-
8893	ca. 1975/88, Partie mit ca. 375 Ersttagsbriefen von Alderney, Guernsey, Insel Man und Jersey dabei hohe Werte, Motive, Blocks etc., hoher Katalogwert (S)	FDC	Gebot

8894	ca. 1978/90, Umfangreiche Partie postfrischer Kleinbögen und Blocks Guernsey, Jersey und Insel Man dabei viel Europa-CEPT-Ausgaben, sehr hoher Katalogwert (S)	**	250,-
8895	Dubletten Guernsey, Jersey und Isle of Man in 3 Alben, meist Anfangsjahre postfrisch und teilweise mehrfach (A3)	**/⊙	120,-
8896	Dubletten Guernsey, Jersey und Insel Man in 2 Alben, dabei viel postfrisches Material, Markenheftchen, Zusammendrucke etc., dazu einige moderne Ganzsachen (A2)	**/⊙	80,-

**GROSSBRITANNIEN - GUERNSEY**

8897	1958/70, Sammlung auf selbstgestalteten Blättern mit inter. Spezialteil der Freimarken 1969/70 dabei Plattenfehler, Heftchenblätter, Bogenteile etc., hoher Katalogwert (A1)	**	Gebot
------	--	----	-------

**GROSSBRITANNIEN - JERSEY**

8898	Jersey Sammlung ab Anfang bis ca 1988 bis auf wenige Werte kpl. im Borek Vordruck Album dabei eine Tüte mit MH und die Jahrbücher 1986-1988 alles postfrisch (S)	**	70,-
------	--	----	------

**IRLAND**

8899	<b>1922/83 Händlerbestand im Lagerbuch mit einigen besseren Ausgaben, dabei auch Portomarken etc., Mi. über € 3.700,- (A)</b>	**/*/⊙	<b>600,-</b>
8900	1922/86, Dubletten im Album postfrisch und gestempelt mit einigen besseren Ausgaben, Mi. über € 1.900,- - n.A.d.E. (A1)	⊙/**	200,-
8901	1963/91, Postfrische Dubletten der Europa-CEPT-Ausgaben in 2 Alben dabei auch Bogenteile und Kleinbogen, sehr hoher Katalogwert (A2)	**	200,-
8902	1983-1985, umfangreiche Dubletten von Markenheftchen, Blocks und Kleinbogen, meist 10-fach, Mi. ca. EUR 750,- (A1)	**/⊙/ FDC	150,-

**ISLAND**

8903	ca. 1876/1991, Sammlung im Vordruckalbum anfangs gestempelt ab ca. 1928 postfrisch mit besseren Ausgaben, Blocks etc., hoher Katalogwert (A1)	**/*/⊙	200,-
8904	ca. 1940/43, Lot mit 9 FPO-Briefen (dabei 1 Vorderseite) mit diversen Offices und Zensuren meist nach England, aber auch nach Kanada, Erhaltung unterschiedlich. (T)	☒	75,-
8905	Dubletten von alt bis neu in 2 alten Auswahlheften, mit etlichen besseren Ausgaben, Michel 1995 n.A.d.E. über DM 1.900,-, dazu noch 4 Belege (T)	⊙	Gebot

**ISLAND - GANZSACHEN**

8905A	ca. 1902 ff., Bestand aus 204 Belegen, 203 Karten, Doppelkarten und Kartenbriefe, sowie 1 Umschlag, gesuchte GILDI-Aufdrucke, meist ungebraucht. Aus altem amerikanischen Bestand. (S)	GA	Gebot
-------	--	----	-------

**ALTITALIEN**

8906	18517/68, schönes Lot klassischer Ausgaben aus altem amerikanischem Bestand, dabei viele Bessere, unterschiedliche Erhaltung, Fundgrube! (T)	*/(*)/⊙	60,-
------	--	---------	------

**ALTITALIEN - KIRCHENSTAAT**

8907	1812/1833 (ca.), interessantes Lot mit 23 Vorphilabriefen mit verschiedenen Dienstsiegelstempeln, u.a. dabei Polizei-Dokumente (politische Inhaftierung) (T)	☒	120,-
8908	<b>1852/1868, Sehr schöne Sammlung, vorwiegend gestempelt, mit vielen Farben/Typen (Mi:Nr. 10 I und 11 nicht berechnet) in meist guter bis sehr guter Erhaltung im Einsteckbuch. Im Anhang noch Dubletten. Mi: ca 5.000,-€ (A) ex 1-25</b>	*/⊙	<b>500,-</b>
P 8909	<b>1868, Päpstliche Wappen, 2 bis 80 C, tausende von kompletten, geschnittenen Neudruck-Sätzen in Bogenteilen (meist zu 10 Stück), dazu noch einige gezähnte Werte, einmaliger Bestand. (S) 19 - 25 ND</b>	*	<b>5.000,-</b>

**ITALIEN**

8910	<b>1819/20 15 C. - 50 C. Ganzsachenfaltbriefe mit 1x farblosem und 1x blauem Wertstempel, alle sauber ungebr., Mi. 44.500,-€, extrem selten komplett angeboten (GT) F 1/6</b>	GA	<b>2.000,-</b>
8911	<b>1852/1956 inkl. ALTITALIENISCHE STAATEN, KOLONIEN, FIUME etc., interessante Sammlung mit vielen mittleren und besseren Ausgaben im alten Schaubek-Album, unterschiedliche Erhaltung, hoher Katalogwert! (A)</b>	*/(*)/⊙	<b>500,-</b>

8912	<b>1861-1922, Sammlung auf alten Vordruckblättern mit vielen frühen Spitzenwerten wie u.a. Mi.-Nr. 18, 26 (2 Stk.), 28, je ungebraucht, 54 gestempelt, 57 ungebraucht usw., dabei auch Portomarken sowie Österreichische Feldpost in Italien etc., riesiger Katalogwert (M1)</b>	* / ☉	<b>3.000,-</b>
P 8913	<b>1861/1995, umfangreicher Dublettenposten in 8 Alben anfangs ungebraucht/gestempelt, ab den 50er-Jahren postfrisch/gestempelt, dabei viele bessere Ausgaben auch Flugpost- und Eilmarken, Dienst und Porto, Stempelmarken etc., sehr hoher Katalogwert. (K)</b>	** / * / ☉	<b>2.000,-</b>
P 8914	<b>1862/1996, Prachtsammlung in 5 Alben über weite Strecken komplett mit zahlreichen besseren Ausgaben dabei Reklamezudrucke, Dienst-, Porto- und Paketmarken etc., ein Liebhaberobjekt mit sehr hohem Katalogwert (K1)</b>	** / *	<b>8.000,-</b>
8915	1863 - 1944, Saubere ältere Teilsammlung mit einigen Besseren 5-Lire-Werten, sowie Dienst- und Portomarken. (A1)	* / ☉	150,-
8916	1867-1957, gut bestückte Sammlung bis Anfang 50'er Jahre, inklusive Vatikan, mit vielen besseren Werten, im KA-BE-Vordruckalbum. (A)	** / * / ☉	150,-
8917	ca. 1890/1940, interessanter Belegeposten mit einigen Besonderheiten, wie Cholerabrief, Zensur, Konsulatspost etc., etliche schöne Ansichtskarten, viel guter Bedarf, insges. ca. 133 Stücke. (S)	☒ / Ak/GA	400,-
8918	ca. 1890/1940, Belegeposten, meist Briefe mit einigen schönen Frankaturen, dabei auch etliche AK und einige frankierte Telegramme, dazu ein kleiner Teil San Marino mit hübschen Frankaturen, gute Erhaltung, insges. ca. 94 Stücke. (S)	☒	200,-
P 8919	1906 WELTAUSSTELLUNG MILANO: schöne thematische Sammlung mit 17 Belegen, dabei Sonderstempel, Franchise, Bildpostkarten, Anleihen, Ganzsachen und Absendervordrucke, gute Gesamterhaltung! (GT)	☒ / GA/Ak	150,-
8920	ca. 1917/19, Posten mit ca. 20 Belegen Britische Feldpost 1. WK aus Italien, meist einzeln auf Karteikarten aufgezo-gen und beschrieben (typisiert), reichhaltig mit verschiedenen Ämtern und Zensuren, saubere Qualität. (T)		100,-
P 8921	<b>ca. 1930 bis 1950. Ca. 490 Telegramme, meist mit illustrierter Werbung, dabei hübsche Motive, selten angeboten (K)</b>		<b>900,-</b>
8922	ca. 1943/45, Airgraph-Posten (ca. 23 Stücke) meist aus Italien an diverse Adressen in England, dabei auch einige illustrierte Airgraphs zu Christmas und anderen Anlässen, vielfach mit zugehörigem Umschlag, Erhaltung etwas unterschiedlich. (T)	☒	150,-
8923	ca. 1943/45, Posten mit ca. 130 Belegen meist FPO, auch einige Frankaturen, vielfältige Zensuren, unterschiedliche Erhaltungen. (S)	☒	500,-
8924	Reichhaltiger und überwiegend postfrischer Dublettenposten in unzähligen Tüten mit meist Einheiten und Bogenteilen aus den 60er- und 70er-Jahren dabei auch einige bessere Ausgaben, dabei auch etwas San Marino, sehr hoher Katalogwert (S)	**	200,-
8925	<b>ca. 1964/95, Umfangreiche Partie postfrischer Bogen und Bogenteile in 5 Bogenalben dabei auch Blocks, Markenheftchen etc., sehr hoher Katalog- und Nominalwert (A5)</b>	**	<b>1.500,-</b>
8926	1860/2000, ca 440 Belege mit einigen besseren Ausgaben, hier sind Funde garantiert. (S)	☒	200,-

### ITALIEN - GANZSACHEN

P 8927	<b>1874, Ganzsachen Sammlung mit 347 Belegen ab 1874 mit vielen guten Bildpostkarten, besseren Karten nach 1945 und tollen Zusatzfrankaturen im dicken Leitz Ordner. (A)</b>	GA	<b>600,-</b>
8927A	<b>1874 ff., Bestand von 1256 Belegen, dabei 1238 Karten und 18 Umschläge, das ganze Spektrum von Postkarten, Doppelkarten, Kartenbriefe, Bildpostkarten, Paketbegleitkarten, Frachtbriefen, IAS, Faltbriefe, Militärpost, auch Zusatzfrankaturen (teils Einheiten), Überdrucke, Besetzung Albanien und Rhodos. Fundgrube mit vielen teuren Stücken. Aus altem amerikanischen Bestand. (S)</b>	GA	<b>1.000,-</b>

### ITALIEN - ALLIIERTE MILITÄRREGIERUNG-SIZILIEN

P 8928	<b>1943/44, Sammlung der Militärausgaben mit Einheiten, Randzudrucken sowie ca. 22 Belegen dabei Telegramme, inter. Zensuren etc., selten angeboten (M) 1/9</b>	** / * / ☒	<b>1.200,-</b>
--------	---	------------	----------------

### ITALIEN - BESONDERHEITEN

8929	1940/42, Korrespondenz von 8 Briefen eines SÜDTIROLER RÜCKWANDERERS von Bozen in die Steiermark und Wien sowie an deutsche Feldpost, div. deutsche und italienische Zensuren, etwas unterschiedlich erhalten, jedoch hochinteressantes Material, kurze Erläuterung anbei (T)	☒	100,-
------	--	---	-------

### JUGOSLAWIEN

8930	<b>1918/95 Händlerlager mit Dienst-, Porto- und Zwangszuschlagsmarken in 16 Bänden sowie postfrisches Kleinbogenlager, ab Beginn sehr stark sortiert dabei auch etwas Briefe, Ganzsachen etc. (K2)</b>		<b>3.500,-</b>
------	--	--	----------------



8931	<b>1918/9, Sammlung mit umfangreichen Dubletten in 20 Alben, dabei viele bessere Ausgaben, Blocks und Kleinbogen sowie Besonderheiten etc., ferner etwas Nebengebiete, riesiger Katalogwert (K2)</b>	**/*/☉	3.000,-
8932	1918/1991, Sammlung mit Dubletten in 2 dicken Steckalben, mit besseren Ausgaben, Blocks, Kleinbogen etc., hoher Katalogwert (A2)	**/*/☉	180,-
8933	<b>1918-1983, Händlerbestand in 4 Lagerbüchern mit vielen guten Ausgaben dabei u.a. Mi.-Nr. A19/20I (2), 62 (2, beide signiert), dazu auch Blocks, Dienst- und Portomarken etc., Mi. über € 22.000,- (K1)</b>	**/*/☉	2.500,-
8934	<b>1918/83, postfrische und ungebrauchte Sammlung im Album, mit zahlreichen besseren Ausgaben wie u.a. Mi.-Nr. 188/99, Bl. 4A/B, Bl. 5, 655/57, 666/67, 730, 738/49, 776/87 etc., Mi. über € 5.000,- n.A.d.E. (A)</b>	**/*	500,-
8935	<b>1918/82, doppelt geführte Sammlung in 5 Lindner-Vordruckalben, dabei zahlreiche bessere Ausgaben, Blocks etc., hoher Katalogwert (K1)</b>	**/*/☉	600,-
8936	1918/76, Sammlung auf Schaubek-Vordruckblätter ungebraucht und gestempelt mit zahlreichen besseren Ausgaben u.a. 27/29, 62/63, Bl. 4A/B, Bl. 5, 730, 738/49, Bl. 6, Porto 27/34 etc., Mi. über DM 7.930 n.A.d.E. (S)	*/☉	400,-
8937	1919/1939, interessante Partie mit 60 Belegen, dabei zahlreiche Besonderheiten, u.a. Ansichtskarte als Eilbotensendung, einige Paketkarten, bessere Entwertungen etc. (A1)	☒/☉	150,-
8938	JUGOSLAWIEN: ab 1920, Sammlung von ca. 150 Belegen, meist zum Thema "Geldverkehr und Paketpost" mit vielen Besonderheiten (A)	GA/☒	250,-
8939	ca. 1932/56, Interessante Partie auf Steckkarten in Tüte überwiegend ungebraucht mit etlichen besseren Ausgaben, Blocks etc., hoher Katalogwert (T)	**/*/☉	130,-
8940	<b>1944-1986, komplette postfrische Prachtsammlung in 3 Lindner-Vordruckalben mit Porto- und Zuschlagsmarken (A3)</b>	**	800,-
8941	1945/91 Sammlung in 5 Alben mit Schwerpunkt bei den Ausgaben ab ca. 1980 ** und auch FDC, dabei im Anhang modernes Kroatien, Slowenien sowie einige andere ausländische Marken (S)	**/☉/ FDC	100,-
8942	1945-1970, Reichhaltiger Bestand ab 1945 in Album und Steckbuch, anbei etwas Triest. (S)	**/*/☉	150,-
8943	1983-1984, umfangreiche Dubletten KLEINBOGEN, meist 10-fach in 2 Kassetten, Mi. ca. € 1.600,- (A2)	**/☉	240,-
8944	1971-1975, umfangreicher Hortungsposten mit Kleinbogen und Bogen/Bogenteilen u.a. 140 x 1459/64, 55 x 1569/72KB etc., enormer Katalogwert (S)	**	200,-
8945	<b>Reichhaltiger Dublettenposten auf ca. 70 Steckkarten, mit vielen besseren Ausgaben, teils in Bogen- teilen, dabei auch Blocks, Besonderheiten etc., dazu Kroatien Anfangsausgaben und etwas Serbien/Slo- venien, riesiger Katalogwert (S)</b>	**/*/☉	500,-
8946	Partie mit 51 Restauswahlheften aus altem österr. Bestand, dabei noch etliche bessere Ausgaben wie u.a. Serbien, Montenegro, Slowenien und Kroatien, ursprünglicher Auszeichnungspreis öS 38.597,- (S)	☉/*	280,-

### **KASACHSTAN**

8947	1 Ministergeschenkbüchlein („minister presentation booklet“), zum Postkongress ausgegeben, seltenes Angebot, die darin enthaltenen postfrischen Marken: ex Mi.-Nr.7-186 (Aufstellung liegt bei) (T)	**	Gebot
------	---	----	-------

### **KROATIEN**

8948	1941/1945, postfrische Sammlung mit MiNr. 24-38 geprüft weiter mit Kerdrucken, Zierfeldern, Blocks und Kleinbögen, Michelwert über 1200,- €. (A)	**	150,-
8949	<b>1941/1945, postfrische und gestempelte Sammlung mit MiNr. 170-172 gest. geprüft, weiter mit Ker- drucken, Zierfeldern, Blocks, Kleinbögen und zahlreichen guten Belegen, hoher Michelwert. (A)</b>	**/☉/☒	500,-
8950	1941/45, Umfangreiche Dubletten in 2 Alben dabei viele komplette Sätze, Einheiten, Blocks, Kleinbogen etc., riesiger Katalogwert (S)	**/*/☉	300,-

### **LETTLAND**

8951	<b>1795/1912 (ca.), sehr interessante und qualitativ saubere Partie mit 41 unfrankierten Belegen (viele verschiedene Transitstempel) und 16 mit russischen Marken frankierte Belege, schöne Spezialisten- Fundgrube. Hoher Einzelauszeichnungswert, ideal zum detaillieren! (A)</b>	☒	2.000,-
8952	1920/41, kleines Lot von rund 70 Belegen, davon einige aus der sowjetischen Zeit, dabei viele interessante Stempel, Einschreiben, Post ins Ausland, etc., sehr ergiebig (T)		200,-

### **LIECHTENSTEIN**

8953	Vor- und Mitläufer, kleine Partie von 9 österr. Postkarten und Ganzsachen in Liechtenstein verwendet, meist gute Bedarfserhaltung, dazu einige Stempelfälschungen (A)	☒/GA/☉	120,-
------	---	--------	-------

8954	<b>1912-2004, Händlerbestand in 3 Lagerbüchern mit vielen guten Ausgaben ab Mi.-Nr. 1, dabei u.a. auch 3yU etc., sehr hoher Nominalanteil, dazu auch Dienst- und Portomarken, Automatenmarken usw., Mi. über € 28.500,- (A3)</b>	**/*/⊙	<b>2.800,-</b>
8955	<b>ca. 1912/87, Sammlung in 3 KA-BE-Vordruckalben mit Zusatzblättern für Kleinbogen etc. mit vielen besseren Ausgaben, Blocks und vielen Kleinbogen, teilweise doppelt postfrisch/ungebraucht und gestempelt gesammelt (A3)</b>	**/*/⊙	<b>700,-</b>
8956	<b>1912-1997, postfrische Prachtsammlung mit vielen guten Ausgaben, ab 1945 komplett, feinst in 3 SAFE-Vordruckalben, Mi. über € 11.000,- (A3)</b>	**	<b>1.800,-</b>
8957	1912/1967, Kollektion meist besserer Ausgaben auf Einsteckkarten, u.a. dabei MiNr.3 y b gestempelt, Block 4 (8 Stück) postfrisch, insgesamt 10x MiNr.78-81 in postfrisch, ungebraucht und gestempelt, etwas unterschiedliche Erhaltung, hoher Katalogwert! (T)	**/*/⊙	300,-
8958	<b>1915-77, Posten von über 85 Stück Briefe, dabei viele bessere Stücke, gute Frankaturen (auch Auslandspost) und Poststufen (EF, MeF), u.a. Flugzeuge 1930 auf LP-Brief Vaduz-St.Gallen, Bl. 2 auf R-Brf., Zeppelin 1936 auf R-Brf., usw., alle in guter Erhaltung, ideale Sammlungsergänzung! (M)</b>	✉	<b>1.100,-</b>
8959	<b>1920-1974, vierbändige Spezialsammlung mit Schwerpunkt in den 60er/70er-Jahren, dabei viele Besonderheiten wie Randzudrucke, Einheiten, Form-Nummern, Bögen etc., ferner auch einige FRANCO-Belege sowie ATM-Vorläufer, aufgelockert mit zahlreichen Belegen, einigen besseren Ganzsachen, IAS, Dienstpost, Nachporto etc. (K1)</b>	**/*/⊙/✉	<b>600,-</b>
8960	1938, Postfrischer Blockposten mit 32 x Bl. 3 dabei auch 4 gestempelte Blocks, Mi. ca. € 2.200 (S)	**/*/⊙	350,-
8961	1942/1981 sehr saubere postfrische (teils auch gestempelte) Sammlung im Lindner-Vordruck-Album (mit Text ab Anfang), dabei viele bessere Ausgaben, Michel ca. 2300,- € (A2)	**/*/⊙	250,-
8962	LIECHTENSTEIN: 1948-1967, ca. 70 Briefe und Ganzsachen, viele Einschreiben und Besonderheiten (T)	GA/✉	100,-
8963	ca. 1957/88, Sammlung auf Vordruckblätter in Schachtel postfrisch und überwiegend modernere Ausgaben mit Blocks etc., Mi. € 861 n.A.d.E. (S)	**	100,-
8964	<b>1961/2004, riesiger Lagerbestand Schmuck-Ersttagsbriefe aus vorgenanntem Zeitraum, insgesamt 3.700 Stück inkl. verschiedener Dienstmarkenausgaben, einzelne Jahrgänge nur sporadisch besetzt, enormer Postausgabepreis, Katalogwert ca. SFr. 22.000,- (K)</b>	FDC	<b>700,-</b>
8965	<b>ca. 1961/2001, umfangreicher Dublettenposten in 11 Alben und auf Blättern überwiegend postfrisch mit Einheiten, Kleinbogen etc., dabei auch einige ältere Ausgaben, FDC, Maximumkarten, Dienstaussagen etc., der Nominalwert der postfrischen Marken beträgt über 10.000 Franken n.A.d.E. (K1)</b>	**/*/⊙	<b>800,-</b>
8966	1962/99, sehr saubere, nahezu komplette postfrische Sammlung in zwei Lindner-Vordruck-Alben, Michelwert ca. 900,- € und hoher Alben-NP! (A2)	**	100,-
8967	1967-81 Sauberer postfrischer Bestand von ausschließlich Blöcken, aus dem genannten Zeitraum, jeweils vielfach, ehemaliger Frankaturwert 695,- SFr. (GT)	**	200,-
8968	Postfrischer Tütenposten ab den 70er-Jahren aus AB0, dabei auch Blocks etc., Nominale CHF 1350,- ohne Zuschläge (S)	**	400,-
8969	1973/1993, Lagerbestand mit 1348 Sonderkarten und meist Ganzsachen mit Bild, überwiegend mit Ersttagssonderstempel und wenige in ungebraucht, hoher Postausgabepreis! (K)	✉/GA	200,-
8970	1978/1997, sauberer Bestand mit 2250 Maximumkarten aus Mi.-Nr. 720-1164, Katalogwert n.A.d.E. Mi. 10.780,- (K2)	MK	250,-
8971	1978 bis 1992 enormer Bestand Maximumkarten ab 1978 teils mehrfach mit dabei Erstagsbriefe mit Viererblöcken von 1982 bis 1992 der Michelwert des Bestandes über 4500,- €. (K)	FDC/Mk	150,-
8972	1980/1984, postfrisch kpl. Sammlung der Kleinbogen MiNr.655-862 und zusätzlich die Maximumkarten, saubere Erhaltung, Mi. 3.555,- + (A4)	**/*/✉	300,-

### LUXEMBURG

8973	1852/1988, saubere Sammlung ab Klassik, gestempelt und ungestempelt (ab ca. 1900 oft postfrisch) über weite Strecken komplett im alten Minkus-Vordruckalbum. (A1) 1-1195	**/*/⊙	350,-
8974	<b>1852/2000, postfrische, ungebrauchte und gestempelte Sammlung im Album, mit zahlreichen guten Ausgaben u.a. Block 1, Intellektuelle etc. dazu ein weiteres Album mit Dubletten, Mi. ca. € 10.000,- n.A.d.E. (A2)</b>	**/*/⊙	<b>1.200,-</b>
8975	FOURNIER-FÄLSCHUNGEN: ca. 1859/80 Sammlung mit ca. 60 Fälschungen gezähnt und geschnitten dabei auch Überdrucke, Ausschnitte aus dem Fournier-Buch, Officiel-Aufdrucke und 1 Streifen mit Abstempelungen etc. (M)	*/⊙	100,-
8976	<b>1860-1973, gestempelte und über weite Strecken komplette Prachtsammlung im Schaubek-Vordruckalbum, mit vielen guten Ausgaben und Sätzen, dabei auch Dienst- und Portomarken, sehr hoher Katalogwert (A1)</b>	⊙	<b>800,-</b>

8977	STEMPELMARKEN: ca. 1867/80 Sammlung von 46 meist verschiedenen ungezähnten Probedrucken dabei 22 Einzelwerte Effets de Commerce und 12 Paare Timbre de Quittance in verschiedenen Farben (M)		300,-
8978	<b>1874/1992, Sammlung im Vordruckalbum anfangs gestempelt ab ca. 1906 postfrisch mit etlichen besseren Ausgaben, Blocks, Dienst- und Portomarken etc., sehr hoher Katalogwert (A1)</b>	**/*/	<b>600,-</b>
8979	<b>1875 - 1957, zwei Lagerbücher bis zu 17 fach gesteckt, postfrisch mit Block 4 und 6, Dienst, Porto, Telegraph, Dt. Besetzung, Viererblocks, Ungezähnte, Blockausschnitt, ohne Spitzensätze. Mi ca. € 10.715,00. Günstig! (A2)</b> 29 - 580, Dienst, Porto, Telegraph, Dt. Bes. 1 - 41	**	<b>600,-</b>
8980	1880-1928, Sammlung auf selbstgestalteten Albumseiten, alles in gestempelter Erhaltung mit großem Anteil der verschiedenen Dienstmarkenserien mit Überdruck und Perforation, aus amerik. Einlieferung. (M)		170,-
8981	ca. 1882/1994, Umfangreiche Dubletten in 2 Alben und 1 Bogenmappe mit Schwerpunkt in den modernen postfrischen Ausgaben dabei einige bessere Ausgaben, Einheiten und Bogenteile etc., hoher Katalogwert (A3)	**	300,-
8982	TELEGRAPHENMARKEN: 1883, Sammlung mit 13 gestempelten Werten dabei gez. 14 und 11 1/2 komplett etc., hoher Katalogwert (M)		100,-
8983	1921 - 1946, Lagerbuch aus diesem Zeitraum je 5 mal gesteckt, zusätzlich 25 C grau-grün und 30 C rosa im Viererblock ungezähnt und Dienst 2 Fr. schwarz (5x), viele kpl. Sätze, postfrisch, lückenhaft, Mi ca. € 2000.- (A) 128/29 U (4x), aus 143 - 411 und Dienst 167 (je 5x)	**	200,-
8984	1921 - 1957, Sammlung postfrisch in 2 Alben, einige Blocks ab Nr. 2, ungezähnte Marken, einige Dienst- und Portomarken, Dt. Besetzung Luxemburg 1940/1. Sauber gesteckt, ausbaufähiger Grundstock mit Europa 1956 und 1957. Mi ca. € 3000.- (A2) 128 - 580, Porto 23-36, Dienst 67 ff, Dt. Bes. 17 - 41	**	400,-
8985	1937, Postfrischer Blockposten mit 40 x Bl. 2 dabei auch 10 Blocks mit Blockrand-Stempel, Mi. ca. € 750 (S)	**/	150,-
8986	<b>1945-1990, postfrischer Dublettenbestand im Händler-Lagerbuch mit etlichen besseren Ausgaben, Blocks etc. (keine CEPT 1956 und 1957), Mi. über € 5.200,- (A1)</b>	**	<b>700,-</b>
8987	1967-68, Bogenmappe mit postfrischen Schalterbögen ab Sonderausgabe Mi.-Nr. 756 bis Mi.-Nr. 777, z.T. mehrfach. (M)	**	200,-
8988	Partie mit 30 Restauswahlheften aus altem österr. Bestand, dabei noch etliche bessere Ausgaben, ursprünglicher Auszeichnungspreis öS 46.031,- (S)	/*	300,-
<b>LUXEMBURG - GANZSACHEN</b>			
8989A	ca. 1879 ff., Bestand von 283 Belegen, dabei 278 Karten, Doppelkarten und Kartenbriefe, teils Zusatzfrankaturen, 1 Umschlag und 4 Briefe, gut sortiert, aus altem amerikanischen Bestand. (S)	GA	200,-
<b>MALTA</b>			
8989	1860/1970, Sammlung im Letra-Vordruckalbum überwiegend gestempelt mit einigen besseren Ausgaben, hoher Katalogwert (M)	/*	150,-
8990	1937-1988, postfrischer Händlerbestand im Lagerbuch mit einigen besseren Ausgaben, dabei auch Portomarken sowie im Anhang unberechnet einige ältere Ausgaben, Mi. über € 1.800,- (A1)	**	270,-
<b>MALTA - GANZSACHEN</b>			
8990A	ca. 1885 ff., Bestand von 18 Belegen, dabei 1 Karte, 1 Doppelkarte, 14 R-Umschläge, 2 Streifbänder, gut sortiert, 1 mal mit Zusatzfrankatur gelaufen, sonst ungebraucht. Aus altem amerikanischen Bestand. (GT)	GA	Gebot
<b>MITTELLITAUE</b>			
8991	1920, Reizvolle Teilsammlung dieses seltener angebotenen Gebietes mit Besonderheiten, Abweichungen und ganzen Bogen. Dabei eine schöne Lithographie aus 1810! (A1)	**/*/	150,-
<b>MONAKO</b>			
8992	<b>1885/1997, Umfangreicher Dublettenposten in 2 Alben und auf Blätter überwiegend postfrisch und ungebraucht mit besseren Ausgaben u.a. 8, 21, 27/32, 34/38, 149/62, Bl. 1 (2), 164/86, 339/47, 394/96, 451/54 etc., dabei viele Blocks, Kleinbogen etc., sehr hoher Katalogwert (S)</b>	**/*/	<b>1.200,-</b>
8993	MONAKO: ab ca. 1885, über 30 Belege "Malta, Gibraltar, Großbritannien, Irland", dabei bessere Stempel, gute Einschreiben, Besonderheiten (T)	GA/	100,-
8994	<b>1885-1987, überwiegend postfrischer Händlerbestand in 2 Lagerbüchern mit zahlreichen besseren Ausgaben, anfangs einige ungebrauchte Marken; der Hauptwert liegt jedoch in den modernen Ausgaben, dabei auch etliche Blocks, Porto etc., Mi. über € 4.400,- (A2)</b>	**/*	<b>900,-</b>
8995	<b>1885/1983, saubere Sammlung in drei Lindner-Vordrucken, Ausgaben bis 1923 mit Lücken, bis etwa 1957 ungebraucht, danach postfrisch, Blöcke 3 u. 4 (A/B) je nur als 4er-Block-Ausschnitte. (A3)</b>	*/**	<b>1.200,-</b>



8996	1885/1978, saubere Sammlung ungebraucht und postfrisch im Falzlosalbum, wenige Anfangsausgaben gestempelt, riesiger Katalogwert! (A)	*/**/⊙	1.200,-
8997	1885/1974, Prachtsammlung in 2 Vordruckalben über weite Strecken komplett, mit gesuchten guten Ausgaben wie u.a. Mi.-Nr. 1/10 o, 1/8 *, 11/21 * und o jeweils mit Extras, 120/36 **/*, 138/42 **, 190/99 *, 205/19 **, Block 4B ** etc., die Jahre 1969/74 doppelt **/o gesammelt, sehr hoher Katalogwert, empfehlenswertes Objekt (A2)	**/*/⊙	3.000,-
P 8998	ca. 1885/1980, Sammlung in 2 Leuchtturm-Vordruckalben über weite Strecken komplett mit zahlreichen guten Ausgaben, teilweise doppelt postfrisch/ungebraucht und gestempelt gesammelt, dabei auch Blocks und Portomarken etc., sehr hoher Katalogwert (A2)	**/*/⊙	1.500,-
8999	1885 ff., zwei Lagerbücher bis 1959 in hervorragender postfrischer Erhaltung, bis zu 15 mal, sauber gesteckt, mit Portomarken, teils mit Zwischenstegen, Viererblocks. Ältere Jahrgänge naturgemäß schwächer bestückt. Katalogwert ca. € 50.000.- (A2) 2 - ca. 628 incl. Porto bis 58	**	2.500,-
9000	1885-1959, weitgehend komplette Sammlung mit einer Vielzahl von Spitzen, inklusive Mi.-Nr. 1/8, 21, 27/32, 34/42, 120/36, Bl. 1, 138/42, 190/99, 205/19 usw., auf französischen Albenblättern, gute Qualität (A1)		1.500,-
9001	1885/1909, kleine Sammlung mit 37 Marken, u.a. dabei MiNr.9 gestempelt und Portomarken MiNr.7 ungebraucht, Mi. n.A.d.E. DM 3.870.- (GT)	*/⊙	200,-
9001A	1886 - ca. 1929, Bestand aus 635 Belegen mit 388 Karten, Doppelkarten, Kartenbriefe und 247 Umschlägen, auch Incoming Mail, gute Überdrucke, Zusatzfrankaturen, sehr hoher Michelwert. Aus altem amerikanischen Bestand. (S)	GA	600,-
9002	1886/1906, sortenreiche Partie mit 61 alten Ganzsachen, unterschiedliche Erhaltung. (T)	GA	80,-
9003	ca. 1895/1960, Album mit ca. 38 Belegen, dabei R-Briefe, Sonderstpl., Druckdatum, einige schöne AK und MK. (A1)	☒/GA	60,-
9004	1920/2003, Postfrische Prachtsammlung in 6 Lindner-Vordruckalben offensichtlich bis auf ganz wenige Werte komplett mit vielen Spitzenwerten u.a. 120/36, 138/42, 190/99, Bl. 3 + 4 A/B usw. (nur die Mi.Nr. 45 hat eine kl. Falzspur), ohne Portomarken, Katalogwert ca. € 12.500,- (K)	**	2.500,-
P 9005	1938, Postfrischer Blockposten mit 15 x Bl. 1, Mi. € 2.400 (S)	**	500,-
9006	ab ca.1950, Dublettenlot postfrisch, dabei 1984/97 augenscheinlich komplett, im Steckbuch. (A1)	**	300,-
9007	1956/2002, 2 Geschenkmappen der monegasischen Post mit u.a. einigen GESCHNITTENEN Ausgaben etc., dabei auch Mappe mit Euro-Münzensatz von 10 C. bis 2 Euro (S)	**	120,-
9008	1958/1963, Rally Monte Carlo 62 ungezähnte Probedrucke, ungebraucht, heute so fast nicht mehr zu beschaffen. (GT)	*	200,-
9009	Reichhaltiger und überwiegend postfrischer Dublettenposten in unzähligen Tüten mit meist Einheiten und Bogenteilen aus den 60er- und 70er-Jahren dabei auch einige bessere Ausgaben, sehr hoher Katalogwert (S)	**	400,-
9010	1965-1999, postfrische Sammlung in 3 SAFE-Vordruckalben, bis auf wenige Werte komplett, mit Europa-CEPT-Blocks etc., sehr hoher Katalogwert (A3)	**	750,-
9011	ca. 1983/88, Sammlung auf Vordruckblätter in Schachtel postfrisch mit Blocks etc., Mi. € 999 n.A.d.E. (S)	**	150,-
9012	Partie mit 8 Restauswahlheften aus altem österr. Bestand mit noch etlichen besseren Ausgaben, ursprünglicher Auszeichnungsspreis öS 11.532,- + € 172,- (S)	⊙/*	100,-

### MONTENEGRO - GANZSACHEN

9012A	ca. 1893 ff., Bestand aus 422 Belegen, 377 Karten, Doppelkarten und Kartenbriefe, sowie 45 Umschläge, dabei Überdrucke, gute Stempel, vielfältig, aus altem amerikanischen Bestand. (S)	GA	400,-
-------	---	----	-------

### NIEDERLANDE

9013	1852, sehr schöne Partie mit MiNr.1 (47x), 2 (19x) und 3 (3x) gestempelt, augenscheinlich nur Kabinett- und Luxusstücke (A)	⊙	500,-
9014	ca. 1852/1991, umfangreiche Dubletten in 3 Alben und 1 Bogenmappe mit Schwerpunkt in den moderneren postfrischen Ausgaben dabei Blocks etc., hoher Katalogwert (A4)	**/*/⊙	200,-
9015	1852/1968, Sammlung mit Kolonien, ab Nummer 1 anfangs gestempelt mit einigen besseren Ausgaben, später alles postfrisch. Hübscher Teil Kolonien rundet die Sammlung ab. (A)	**/⊙/*	400,-
9016	1852/1990, Sammlung im Vordruckalbum anfangs gestempelt ab ca. 1936 meist postfrisch mit etlichen besseren Ausgaben, Blocks, Kleinbogen, Markenheftchen, Porto- und Dienstmarken etc., hoher Katalogwert (A1)	**/*/⊙	500,-
9017	1852/1946 inkl. NIEDERLÄNDISCH-INDIEN, CURACAO und SURINAM, interessante Sammlung mit ca. 1.100 Marken im alten Schaubek-Album, dabei einige mittlere und bessere Werte, schöne Fundgrube für Spezialisten! (A)	*/(*)/⊙	400,-

9018	NIEDERLANDE: Bestand alter gest. Marken in Tüten und Bündeln, viele tausend Stück, dazu alte Briefe und Ganzsachen, sowie etwas Niederländisch Indien (S)	GA/☒/⊙	200,-
9019	ca. 1944/58, Posten mit ca. 33 Belegen Britische Feldpost aus den Niederlanden nach England, Erhaltung unterschiedlich. (T)	☒	100,-
9020	1964/1975, kleine postfrische Partie Marken und BLOCKS, Mi. ca. € 210,- (T)	**	Gebot
9021	ca. 1965/90, Partie mit ca. 75 postfrischen Markenheftchen sowie dutzenden Blocks und Kleinbogen, sehr hoher Katalogwert (S)	**	150,-
9022	NIEDERLANDE MIT NIEDERL. INDIEN: Posten von ca. 40 Karten und Briefen, dabei interessante Stempel (z.B. "Postagent Penang" u. "Postagent Singapore" etc.), Luftpost, Einschreiben, Zensur usw. (T)	☒	80,-
<b><u>NIEDERLANDE - GANZSACHEN</u></b>			
9023	1863, Ganzsachen-sammlung ab 1863 mit 410 Belegen gebraucht und ungebraucht auch Postscheine, Zusatzfrankaturen, Karten mit Überdruck... etc. Im dicken Leitz Ordner. (A)	GA	400,-
9024	<b>1885/1980, Lagerbestand von 3167 Belegen, mit 2127 GSK und 184 Umschläge, 476 Doppelkarten etc., sortenreicher Posten überwiegend ungebraucht in guter Erhaltung, aus altem amerikanischen Bestand. (K)</b>	GA	<b>1.000,-</b>
<b><u>NORWEGEN</u></b>			
9025	ca. 1855/1980, Sammlung im Leuchtturm-Vordruckalbum mit vielen besseren Ausgaben, teilweise doppelt postfrisch/ungebraucht und gestempelt gesammelt, dabei auch Nebengebiete wie Dienst- und Porto, Retourmarken etc., hoher Katalogwert (A1)	**/*/⊙	300,-
9026	<b>1856-1943, schöne Sammlung auf Albenblätter, ab den ersten Ausgaben, meist postfrisch, höher Katalogwert (handschr. Aufstellung liegt bei). (M)</b>	**/*/⊙	<b>500,-</b>
9027	<b>1867/1999, Sammlung in 4 SAFE-dual-Vordruckalben sowie 1 Steckbuch mit zahlreichen besseren Ausgaben postfrisch bzw. ungebraucht, dabei sehr viele Markenheftchen ab 1937 sowie Dienst- und Portomarken etc., hoher Katalog- und Nominalwert (A5)</b>	**/*	<b>700,-</b>
9028	ca. 1869/1925, kl. Posten von 13 Paketkarten mit reichhaltigen Posthorn-Frankaturen (ordentliche Erhaltungen), dazu eine GSK 10 Öre Posthorn (mehrfach nachgesandt) und ein Auslandsbrief mit 15 Sk BuntF 2.Wappen-Ausgabe (starke Mängel). (T)	☒	75,-
9029	1919/53, Posten Bogen und Bogenteile postfrisch, dabei Bessere u.a. 380-82 (40), hoher Katalogwert!(M1)	**	400,-
9030	MARKENHEFTCHEN: 1984-1985, umfangreicher postfrischer Dublettenposten Markenheftchen, meist per 10, dabei auch Block 5 (10 x postfrisch, 10 x gestempelt), Mi. ca. € 900,- (A1)	**	180,-
<b><u>NORWEGEN - GANZSACHEN</u></b>			
9030A	ca. 1902 ff., Bestand aus 355 Belegen, dabei 351 Karten und Doppelkarten, teils Zusatzfrankaturen und Zudrucke, sowie 2 Umschläge und 2 Flugbriefe. Aus altem amerikanischen Bestand. (S)	GA	300,-
<b><u>ÖSTERREICH</u></b>			
9031	1676/1837, Sammlung von 28 Altbriefe aus Orten, die noch keine Poststempel verwendeten, handschriftliche Ortsangaben, diverse Taxierungen, auch Orte in Italien, einige Briefe nach Österreich, reichhaltig, in sauberer Erhaltung (A1)	☒	250,-
9032	1808/1920, gehaltvolle Zusammenstellung von 110 Belegen ab Vorphila (ca. 25 Belege), meist Österreich, Tschechei und etwas Ungarn, viele interessante Stempel bessere Destinationen, schöne Frankaturen und andere Besonderheiten, lohnender Posten für Spezialisten. (S)	☒/GA	350,-
9033	1828/1925 (ca.), Lot von ca. 140 Briefen, Karten und Ganzsachen, meist Monarchie ab Vorphila mit interessanten Stücken wie Retour-Recepcisse Ausgabe 1867, Einschreiben, Auslandspost, Abstempelungen. Dazu einige Briefe Ungarn 1. Ausgabe, teils etwas unterschiedlich erhalten, jedoch Fundgrube (S)	☒	250,-
9034	<b>1850, Spezialsammlung der Ausgabe Wappenzeichnung 1Kr. gelb bis 9 Kr. blau, auf selbstgestalteten Blättern im Album. Dabei unterschieden nach Handpapier, Farben, Plattenfehler und Typen. Sicherlich Fundgrube bzw. zum weiteren Ausbau geeignet! (A)</b>	⊙	<b>600,-</b>
P 9035	<b>ca. 1850/1937, Sammlung im Leuchtturm-Vordruckalbum und Zusatzblätter weitgehend komplett mit zahlreichen guten Ausgaben, teilweise doppelt postfrisch/ungebraucht und gestempelt gesammelt, dabei u.a. Gelber Merkur auf Streifband-Ausschnitt und Rosa Merkur gestempelt (beide echt - aber repariert?), WIPA-Block und Dollfuß (beide Falzspuren), weiters Porto- und Telegraphenmarken, Lombardei, Feldpost, Levante, Bosnien etc., sehr hoher Katalogwert (A1)</b>	⊙/*/**	<b>3.000,-</b>

9036	<b>1850 bis 2001 gestempelte fast komplette Sammlung ab Klassik mit vielen Spitzen WIPA Satz und Block, Rotary Satz und Brief etc. im modernen Bereich mit Kleinbogen alles sehr saubere Erhaltung. (K)</b>	⊙	<b>1.500,-</b>
9037	<b>1850/2000, Sammlung mit Dubletten in 5 Alben mit etlichen besseren Ausgaben u.a. zahlreiche Sätze 1. und 2. Republik mit einigen Provisorien dabei auch etwas Porto- und einige Stempelmarken etc., hoher Katalogwert (K1)</b>	**/*/⊙	<b>3.000,-</b>
9038	1850/1990, Sammlung ab Klassik mit einigen besseren Ausgaben, dabei sehr viel modernes Österreich mit Falz (A1)	⊙/*	120,-
9039	<b>1850/1990, Dubletten in 5 Alben und 2 Auswahlheften, mit zahlreichen besseren Ausgaben, dabei auch Nebengebiete wie Porto, Feldpost, Bosnien etc., hoher Katalogwert (K)</b>	**/*/⊙/ ☒	<b>2.000,-</b>
9040	<b>1850/1981, postfrische, ungebrauchte und gestempelte Sammlung in unterschiedlicher Erhaltung, vieles mehrfach vorhanden, da viele Ausgaben spezialisiert gesammelt, 30iger-Jahre mit guten Werten und Sätzen, dabei Dollfuß 10 Sch., nach 1945 ebenfalls reichhaltig mit Renner geschnitten etc., dazu Porto und etwas Gebiete mit Bosnien. Die Sammlung wird durch insgesamt ca. 1870 Briefe, Karten und Ganzsachen ergänzt. Auf Blankoblättern in 15 (!) Ordnern (K2)</b>	**/*/⊙/ ☒/GA	<b>5.000,-</b>
9041	ca. 1850/1981, Interessante Partie auf Steckkarten in Schachtel mit etlichen besseren Ausgaben, dabei auch Nebengebiete wie Bosnien, Feldpost, Lombardei, Levante (mit inter. Stempeln) sowie einige Briefe und Ganzsachen etc., hoher Katalogwert (S)	**/*/⊙/ ☒	400,-
9042	<b>1850/1976 Sammlung im Schaubek-Vordruckalbum ungebraucht und gestempelt mit zahlreichen besseren Ausgaben u.a. 1/5, 10/15, 16/17, 161/77, 468/87, 518/23, 545/50, 551/54, 557/62, 567/87, 693/96 etc., dabei auch Porto, Feldpost, Bosnien etc., Mi. über DM 19.260 n.A.d.E. (A1)</b>	*/⊙	<b>1.200,-</b>
9043	ÖSTERREICH: von alt bis neu, reichhaltige Partie mit ca. 140 meist älteren Briefen und Ganzsachen, dabei bessere Ganzsachen (z.B. etliches für das Kleinwalsertal) (S)	GA/☒	300,-
9044	<b>1850/1970, Bestand Österreich und Nebengebiete ab Klassik, Schwerpunkt vor 1945, mit teils spezialisierten Teilsammlungen, Dubletten, Belegen, Ansichtskarten, Stempeln, Dokumenten etc. tolle Fundgrube sehr günstiger Startpreis. (K)</b>		<b>1.000,-</b>
9045	<b>1850/1970, sechsbändige Sammlung mit deutlichem Schwerpunkt bei den Abstempelungen, dazu Album mit Briefen, dabei Post vor 1900 nach Australien mit u.a. einem Einschreiben 1893 nach Tasmanien (K1)</b>	☒/ Δ/**/*	<b>1.800,-</b>
P 9046	<b>1850/1965, sehr schöne Sammlung in 5 Alben, mit stark spezialisiertem Klassikteil (Farben, Stempel, Einheiten, Belege u.a. 3-Farben-Frankatur der 1. Ausgabe etc., sehr vieles geprüft mit Attesten), 1. und 2. Republik weitestgehend komplett (ohne WIPA-Block), dabei Nebengebiete wie Porto, Lombardei, Levante, Kreta, Feldpost, Bosnien etc. (K)</b>	**/*/⊙/ ☒	<b>8.500,-</b>
9047	1850-1938, gestempelter und ungebrauchter Freimarkenbestand einschließlich Porto, dabei sicherlich Überraschungen hinsichtlich Stempel und Typen im Anfangsbereich gegeben, sauber in zwei E-Büchern, vierstelliger KW (A2)	⊙/*	100,-
9048	<b>1850/1938, Sammlung auf Lindner-Vordruckblättern im Ringbinder teilweise doppelt gesammelt (**/* und o) mit zahlreichen besseren Ausgaben u.a. 1. Republik mit WIPA glatt/Faser, Dollfuß etc. dabei auch Porto- und Zeitungstempelmarken etc., hoher Katalogwert (A1)</b>	**/*/⊙	<b>1.000,-</b>
9049	1850-1937, Sammlung im Leuchtturm-Vordruckalbum mit zahlreichen besseren Ausgaben, dabei u.a. Mi.-Nr. 156, 567/87, 598/612, 617/22 etc., dazu auch Porto u.a. 1/33, 46 etc., Mi. über € 3.200,- (A1)	**/*/⊙	350,-
9050	1850/1922, Sammlung aus amerikan. Bestand ungebraucht und gestempelt mit einigen besseren Ausgaben u.a. Jubiläum 1910 * kompl., dabei auch Porto, Feldpost etc. (A1)	*/⊙	400,-
P 9051	1850/67, 20 Belege in meist guter Erhaltung, dabei Mischfrankaturen, Stempel etc..klasse Fundgrube! (T)	☒	300,-
P 9052	1850/1867, Sammlung von über 150 Werten und drei Andreaskreuzen, auf uraltem Albumblatt, einige bessere Werte wie Nr. 10 3 mal, 11 2 mal, 41 6 mal etc., Fundgrube für Typen und Stempel. (GT) ex 1 - 41	*/⊙	750,-
9053	Dublettensammlung ab 1850 im großen Steckbuch mit Hauptwert in den modernen postfrischen Ausgaben, mit viele Kleinbögen etc. (A1)	**/*/⊙	80,-
9054	1852/1912, Lot mit 12 Belegen mit Schiffspost-Stempeln, dabei grüner LLOYD-Stempel „GALATZ“, „KOTOR-TRST“, COL LLOYD/DA TRIESTE,, GRAF WURMBRAND“, Bodenseeschiffspost usw. (T)	☒	100,-
9055	1858/1908 (ca.), kleines Lot von ca. 30 Briefen und Karten, dabei Auslandspost, Einschreiben, farbige Abstempelungen, Doppelkarte, Kriegsmarine, etc., für den (T)Spezialisten	☒	180,-
9056	<b>1858-1938, umfangreiche Dubletten, postfrisch und ungebraucht auf Steckkarten im Album mit vielen besseren Ausgaben wie u.a. Mi.-Nr. 161/77, 418/67(2), 468/87, 494/544, 551/54, 555 Eckrand, 557/66, 588 (Dollfuß), 598/612(2), 591/96, 617/22, 649/57(4) etc., dabei auch einige Neudrucke unberechnet, Mi. über € 12.000 n.A.d.E. (A1)</b>	**/*	<b>1.800,-</b>
9057	<b>Franz Joseph Ausgabe 1858 beide Typen, 5 Seiten aus Ausstellungssammlung mit Marken und Belegen u.a. Recobriefe sowie self. K1 I.R.POSTA MILIT. in I.No.1, etc., bitte ansehen (GT)</b>	⊙/☒	<b>600,-</b>
9058	1860 Umfangreiche Sammlung ab Klassik in 8 Alben, sehr gepflegt, mit hohem Katalogwert.	**/*/⊙	250,-



<b>9059</b>	<b>1867-1938, Sammlung im Lindner-Album, überwiegend postfrisch, in den Hauptnummern weitgehend komplett (ohne WIPA Faser und WIPA-Block), dabei auch Porto, Telegraphenmarken etc., ANK über € 23.000 n.A.d.E. (A1)</b>	<b>**/*</b>	<b>3.500,-</b>
9060	1867/1918, Partie in 2 Steckalben teils spezialisiert nach Farben und Zähnungen dabei auch etwas Bosnien-Herzegowina sowie einige Belege, hoher Katalogwert (A2)	⊙/*/**	60,-
9061	AUSGABE 1867, 9 Briefe/Vorderseiten mit 15 KR, meist Reko, dabei auch Express-Reko-Vorderseite von Teplitz nach Wien mit Paar, dazu Reko-Vorderseite mit 25 KR von Wien (blauer Stempel) nach Kronstadt, Erhaltung teils unterschiedlich, jedoch interessante Zusammenstellung für den Spezialisten (T)	☒	150,-
9062	ca. 1870/1905, Belegeposten Kaiserreich mit ca. 87 Briefen und Ganzsachen, dabei auch bessere, Erhaltung unterschiedlich. (S)	☒/GA	300,-
9063	1881/1907 Lot mit 13 Belegen mit interessanten Stücken, dabei Karte Brixlegg 1881 nach Chur/Schweiz, Karte mit PA „Grün (Eisenstrass)“ etc. (T)	☒	80,-
9064	1898/1916 Lot mit 5 Belegen mit Sonderstempeln, dabei Eucharistischer Kongress 1912, Böhmisches Landesausstellung 1913 etc., dazu Fotokarte „Riesenrad“ mit Ak-Stpl. „Etablissement Venedig“ sowie 2 Briefe mit Stempeln vom Postsparkassenamt Wien in die Schweiz (T)	☒	80,-
<b>P 9065</b>	<b>1915/1935 Ungezähnte Werte Lot, dabei 40 mal Mi.-Nr. 184 U, Portomarken ex 159 - 174 in Stückzahlen bis 38 Marken je Wert, weiter Einzelwerte aus Sätzen wie Volksabstimmung Kärnten etc, lohnender Bestand in guter Erhaltung. (T)</b>	<b>**</b>	<b>800,-</b>
9066	ÖSTERREICH: Feldpost I. WK, bemerkenswerte Sammlung von über 120 Feldpostkarten, als solche portofrei, je rückseitig Zusatzfrankaturen einer Portomarkte Nr. 47, verschiedene Aufgaborte, bessere Stempel, usw., hochinteressantes Los für den Spezialisten (A)	☒	200,-
9067	1926/1955, Partie mit ca. 60 „Aufgabe-Recepissen“, diverse K.u.K.-Postämter, interessanter und vielseitiger Bestand (A1)	☒	250,-
9068	1933, WIPA, 40 verschiedene Vignetten, schöne Ergänzung zur Wipa-Sammlung. (GT)	*	100,-
9069	1934, Ungezähnte Werte in Bogenteilen, 104 mal 571 II, 34 mal 581 diese postfrisch, weiter aus ungummierten Andruckbogen 578 (50), 581 (28), 582 (32), 583 (30), saubere Erhaltung, hoher Einzelverkaufswert (T)	**/(*)	300,-
9070	ca. 1936/2004, Sammlung ungebrauchter Ganzsachen im Briefe-Album dabei einige bessere Ausgaben, Bildganzsachen etc., Mi. über € 1.100 n.A.d.E. (Aufstellung liegt bei) (A1) ex 567 - 587 U	GA	160,-
P 9071	1938, 11 Belege Flugpost von 1925 oft in Mischfrankatur mit Deutsches Reich dabei Einzelfrankatur 10 Schilling, schönes Lot für Spezialisten. (T) 468 - 487	☒	150,-
9072	Briefposten mit 164 bessere Belegen meist vor 1945, dabei teils bessere Verwendungen, Besichtigung sicher lohnend. (A3)	☒/GA	120,-
9073	1945, Gemeinschaftsausgabe Posthorn-Zeichnung, postfrischer Bogensatz mit Randmängeln, wenige Marken auch beschädigt. (GT) 721-737 (100)	**	50,-
<b>9074</b>	<b>ca. 1945/88, Sammlung in 5 Leuchtturm-Vordruckalben und Zusatzblätter weitgehend komplett mit zahlreichen guten Ausgaben, teilweise doppelt postfrisch/ungebraucht und gestempelt gesammelt, dabei auch Portomarken etc., hoher Katalogwert (K1)</b>	<b>**/*/⊙</b>	<b>500,-</b>
<b>9075</b>	<b>1945/99, gestempelter Händlerbestand in 3 Lagerbüchern, ab Hitler-Provisorien fast durchgehend 14-fach (3 S. Vögel nur 4-fach, 5 S. Vögel nur 12-fach), ohne Blocks, Mi. über € 22.500,- (A3)</b>	<b>⊙</b>	<b>1.700,-</b>
9076	1945/1998, postfrische Sammlung in 2 Leuchtturm-Vordruckalben, weitestgehend komplett, jedoch ohne Hitler-Provisorien, Renner-Blocks und Flugpost (Vögel), hoher Katalogwert (A2)	**	400,-
9077	1945/98, Sammlung im Klemmbinder, weitgehend komplett (ohne Provisorien und Rennerblocks), meist postfrisch mit zahlreichen Kleinbögen sowie Portomarken (A1)	**/⊙	400,-
9078	1945/96, weitestgehend komplette gestempelte Sammlung (ohne Hitler-Provisorien und Renner-Blocks) im Album, dabei auch Blocks und Kleinbogen (A1)	⊙	400,-
9079	1945/92, Sammlung in 4 Lindner-Vordruckalben doppelt gesammelt (**/* und o) mit etlichen besseren Ausgaben dabei auch Porto- und Automatenmarken etc., hoher Katalogwert (A4)	**/*/⊙	300,-
9080	1945/92, bis auf Hitler-Provisorien und Renner-Blocks komplette Sammlung in 2 Vordruckalben, gemischt postfrisch und gestempelt zusammengetragen (A2)	**/⊙	400,-
9081	1945/1991, postfrische Prachtsammlung in 2 Lindner-Vordruckalben, über weite Strecken komplett, mit etlichen besseren Ausgaben der 40/50iger-Jahre, hoher Katalogwert (A2)	**	350,-
9082	1945/91, gestempelte Sammlung im Schaubek-Vordruckalbum, weitgehend komplett ohne Provisorien, jedoch mit RENNER geschnitten, ferner auch Porto, etc. (A1)	⊙	400,-
<b>9083</b>	<b>1945/89, ungebrauchte und gestempelte Sammlung auf selbstgestalteten Blättern im Album, weitestgehend komplett, jedoch ohne Renner-Blocks und Provisorien, bis ca. 1960 doppelt gesammelt, hoher Katalogwert (A)</b>	<b>*/⊙</b>	<b>500,-</b>

9084	1945/82, Postfrische Sammlung in 2 SAFE-Vordruckalben mit einigen besseren Ausgaben u.a. Künstlerhaus, Kindheit, Wiederaufbau etc., sowie UNO Wien und UNO Genf (A2)	**	140,-
9085	1945/76, Sammlung im Schaubek-Vordruckalbum überwiegend postfrisch mit zahlreichen besseren Ausgaben der 40er/50er-Jahre (A1)	**/*	250,-
9086	1945/71, Postfrische Sammlung auf selbstgestalteten Blättern im Leuchtturm-Album mit zahlreichen besseren Ausgaben u.a. Trachten, Kindheit, Heimkehrer, Kärntner Abstammung, Wiederaufbau etc. (A1)	**	200,-
9087	1945/70 Sammlung im SAFE-Vordruckalbum überwiegend postfrisch mit etlichen besseren Ausgaben, ab 1954 komplett, hoher Katalogwert (A1)	**/*	200,-
9088	1945/1969, gut besetzte postfrische Sammlung, nur wenige gebrauchte Werte enthalten, ferner auch Portomarken und einige Belege (A1)	**	150,-
9089	1945/49, 23 Belege einschließlich 10 zensierter Luftpostbriefe mit Frankaturen der Trachtenserie in die USA, enthalten auch Schwärzung, Nachporto, etc. (T)	☒	100,-
<b>9090</b>	<b>Ballon-Post, 90 Ganzsachenumschläge 1950 - 1955, die Hauptmenge bildet der Umschlag zum 2. OEST. BALLON-POST-FLUG, alle GSU sind sauber ungebraucht (S)</b>	GA	<b>500,-</b>
9091	Ballon-Post, 29 Ganzsachen Karten/Umschläge alle mit Ballonpost befördert aus den Jahren 1948 - 1957, (T)	GA	200,-
9092	ca. 1960/2001, Sammlung mit umfangreichen Dubletten sehr viel postfrisch mit Blocks, Kleinbogen etc., sehr hoher Schilling-Nominalwert (A4)	**/☉	150,-
9093	1963/1987, postfrische Sammlung in 2 Lindner-Vordruckalben, im Anhang einige postfrische und gestempelte Dubletten auch älterer Ausgaben (A2)	**	Gebot
9094	ÖSTERREICH BILDPOSTKARTEN: Posten mit ca. 1200 gebrauchten 4 S. Auslandsbildpostkarten, 70-ziger und 80-ziger Jahre nach Deutschland (S)	GA	120,-
9095	ca. 1975/2005, Partie mit ca. 495 modernen ungebrauchten Postkarten, Briefumschlägen und Aerogrammen dabei auch einige Bildganzsachen, Zudrucke etc. (S)	GA	Gebot
9096	1980/96, umfangreicher gestempelter Dublettenbestand im Lagerbuch, mit vielen kompletten Sätzen, Zuschlagsmarken etc., sehr hoher Katalogwert (A1)	☉	150,-
<b>9097</b>	<b>Partie mit 210 Restauswahlheften aus altem österr. Bestand, dabei noch etliche bessere Ausgaben sowie etwas UNO Wien, ursprünglicher Auszeichnungspreis öS 142.003,- + € 18.165,- (K1)</b>	☉/*	<b>2.000,-</b>
P 9098	1878/1930, Briefe / Ganzsachen 40 nur bessere Belege mit Einschreiben, guten Stempeln und seltenen Destinationen nach Japan. (T)	☒	250,-
9099	Franz Joseph, 3 Blätter aus Ausstellungssammlung mit Marken in beiden Typen, Paaren, inter. Abstempelungen, etc., bitte ansehen! (GT) 35-41	☉	250,-
9100	Reichhaltiger und überwiegend postfrischer Dublettenposten in unzähligen Tüten mit meist Einheiten und Bogenteilen aus den 60er- und 70er-Jahren dabei auch einige bessere Ausgaben, sehr hoher Katalogwert (S)	**	200,-
9101	Seite aus Ausstellungssammlung mit 20 Marken in untersch. Farben und mit teils besseren Abstempelungen (GT) 24-28, 30-34	☉	150,-
9102	Dubletten in 3 großen und 3 kleinen Alben - von alt bis neu - mit einigen interessanten Ausgaben, etliches an Schilling-Nomiale etc., dabei auch einige ausländische Marken, Fundgrube? (K1)	**/*/☉	100,-
<b>ÖSTERREICH - PORTOMARKEN</b>			
9103	1894-1989, Dublettenposten im Lagerbuch mit einigen interessanten Ausgaben, im Anhang Freimarken der 2. Republik etc. (A1)	**/*/☉	Gebot
9104	1894-1949, reichhaltiger Dublettenposten auf ca. 65 Steckkarten mit einigen besseren Ausgaben, dabei Einheiten, Besonderheiten, Zähnungen etc., hoher Katalogwert (S)	**/*/☉	260,-
<b>P 9105</b>	<b>1935, Ziffer und Staatswappen, Bestand 12 verschiedener ungezählter Werte in Bogen und Bogenteilen, dabei Stückzahlen zwischen 60 und 340 Marken je Wertstufe, dazu noch schöner Posten von 12 verschiedenen Werten aus Andruckbogen auf gelbem ungummierten Papier hier Stückzahlen zwischen 60 und 150 Marken je Wertstufe, genaue Aufstellung liegt bei. (GT) ex 159 - 174 U</b>	**/*(*)	<b>5.000,-</b>
9106	1945-, postfrischer Lagerbestand im Bogenalbum mit zahlreichen Bogenteilen, Randzudrucken etc., hoher Katalogwert (A1)	**	200,-
<b>ÖSTERREICH - GANZSACHEN</b>			
9107	1861/67, Über 110 frühe ungerauchte Ganzsachenumschläge von Österreich und Lomb.-Venet., dabei auch viele ND, Erhaltung etwas unterschiedlich, aber meist gut.(S) ab U1 ND	GA	250,-
9108	1866/84 Neudrucke der 1.Ganzsachen-Ausgabe im kleinen Format von 1866, 1870 u.1884, im B-Format von 1884, insgesamt 32 Stück (M) U1/8A(3),18/	GA	400,-

9109	1869-1920 (ca.), Sammlung der Ganzsachenkarten und Privat-Ganzsachen-Umschläge in drei dicken Alben, aus dem genannten Zeitraum, in ungebrauchter und zusätzlich gestempelter Erhaltung, ab P1, gesammelt nach Typen, enorm umfangreich und sehr zu empfehlendes Objekt aus amerikanischer Einlieferung! (A3)	GA	600,-
9110	ÖSTERREICH: 1869-1990, rund 1060 gebrauchte und ungebrauchte Ganzsachen, dabei Privatganzsachen, etc. (K-8A)	GA	250,-
9111	1884 1. GSU-Ausgabe im A- und B-Format komplett als Neudruck v. 1884, alle Aufdruck "SPECIMEN", 2 Atteste Ferchenbauer (M) UI/8 A+B	GA	200,-
9112	<b>1886-1945 (ca.) Umfangreiche Ganzsachen-Sammlung der österreichischen Kartenbriefe im dicken Ringordner, nach Typen, mit Rohrpost- u. Briefe zur pneumatischen Expressbeförderung, vorwiegend in ungebrauchter Erhaltung, wenige Stücke aber auch gelaufen. Schönes Objekt aus amerik. Einlieferung. (A)</b>	GA	<b>800,-</b>
<b>ÖSTERREICH - BESONDERHEITEN</b>			
9113	1850 bis 1945 Spezialsammlung Laibach, Krain, Dalmatien, über Jahrzehnte mühevoll zusammengetragenes Material mit seltenen Stempeln Belegen Ansichtskarten und Briefstücken der Sammler war bestrebt alle Orte durch die Zeiten zu dokumentieren Liebhaberobjekt. (S)	☉/Ak/☒	300,-
9114	<b>1853 bis 1950 Gau Salzburg und Umgebung 9 bändige Spezialsammlung mit Briefen, Ansichtskarten, Briefstücken und losen Marken alles nach Ortsstempeln sortiert eine Sammlung die über Jahrzehnte liebevoll zusammengetragen wurde der Hauptteil der Sammlung stammt aus den 30er und 40er Jahren - Liebhaberobjekt. (K)</b>	☉/☒/Ak	<b>1.000,-</b>
9115	<b>1857/1888, 23 Reco.-Belege (Briefe, Ganzsachen, Vorderseiten) ab 1. Ausgabe, die rückseitig verlebte Reco.-Gebühr ist teils getrennt, jedoch sehr interessantes Konvolut, u. a. enthalten rote Abstempelungen, Ungarn-Stempel, Ganzsachen, Mischfrankatur 1863/1867, etc. (T)</b>	☒/GA	<b>500,-</b>
9116	FELD- UND ZENSURPOST: 1914-20, hochinteressanter Posten, beginnend mit K.u.K.-Feldpost mit diversen Kriegsgefangenenlagern in Österreich (u.a. Theresienstadt, Neulengbach, Purgstall, usw.), auch einige Nachkriegszensuren aus 1919, dazu etwas Bosnien; Spezialistenlos (A1)	☒	300,-
9117	Feldpost/Marinefeldpost: 1914/18, ca. 40 Belege im Album, meist div. Feldpostnummern, viel Ansichtskarten und Marinefeldpost, wie üblich etwas unterschiedliche Erhaltung, jedoch interessantes Material (A)	☒	100,-
P 9118	MARINESCHIFFSPOST 1914/1918: Ausstellungs-Sammlung von „S.M.S. ADRIA“ bis „S.M.S. ZRINYI“, dabei bessere Belege wie z.B. von den Schiffen „ULAN“, „STREITER“, „GAMMA“, „CUSTOZA“, „ALPHA“, usw., insgesamt 54 teils farbenprächtige Belege in überdurchschnittlich guter Erhaltung.(A1)	☒	200,-
9119	MARINESCHIFFSPOST 1915/1917: Sammlung von 47 Briefen und Karten mit schönen Vordruckbriefen des Schlachtschiffs „S.M.S. TEGETHOFF“ und des Kreuzers „S.M.S. KAISER FRANZ JOSEF I“, desweiteren u.a. Belege von den Schiffen „BELLONA“ und „ADMIRAL SPAUN“, dazu Ansichtskarten mit Kriegsschiffen und Belege der stationären Einheiten. (A)	☒/Ak	150,-
9120	<b>1915 LUFTPOST: Flieger und Ballonpost der Festung Premysl, Sammlung von 14 unterschiedlichen Zensur-Feldpost-Vordruck-Karten mit L2 „Fliegerpost Premysl (Jänner) 1915, dabei verschiedene Stempeltypen, sehr gute Qualität!</b>	☒	<b>1.200,-</b>
9121	FELDPOST IN MONTENEGRO: 1916/17, 17 Briefe und Karten mit vielen Besonderheiten wie z.B. Reko-Karte von Cetinje nach Bosnien, Post Kriegsmappingwesens, Auslndspost, Ansichtskarten, usw..selten angebotenes Material. (GT)	☒/Ak	150,-
9122	<b>KLEINWALSERTAL: 1917-1991, knapp 100 meist modernere Belege, dabei etliche Postformulare, Einschreiben, Eilboten etc. (S)</b>	☒/GA	<b>1.500,-</b>
9123	KRIEGSGEFANGENENPOST 1. WK: 7 Belege aus Lagern in Österreich, und zwar Mauthausen (2 Karten und 1 Brief, div. Lagerstempel), Aschach (vorgeodr. Karte), Feldbach/ Stm. (vorgeodr. Karte), Marchtrenk (Lagerstempel) und Breitenlee bei Wien, interessante Serie(T)	☒	70,-
9124	ESSAYS 1921/24 (ca.): Zwei Essay-Ausgaben 2 Kr.- 50 Kr. Kriegsgefangenenhilfe als 6 Einzelabzüge mit Originalunterschrift Ludwig Heßhaimer und 6 Werte zu 500 Kr. - 2000 Kr. Personen/Ansichten (Falz) , selten!(T)	*/(*)	200,-
9125	1936, 13 fliegerspendenkarten, alle mit Marken der Volkstrachtenausgabe 1934/36, meist verschiedene Abstempelungen.(T) ex 567/575	☒	80,-
9126	1938, Vignetten, mit patriotischen und militärischen Darstellungen teils in Bögen, tadellose Erhaltung. (GT)	**	100,-
9127	Partie mit Belegen vor und nach 1945, dabei z.B. 15 Belege mit Nebenstempel "Am 10. April dem Führer dein Ja" Bedarf, 1945-48 etliche interessante Stücke - u.a. einige Nachporto, etc. (T)	☒/GA	200,-

**ÖSTERREICH - STEMPEL**

9128	1860/1918 (ca.), Partie von 24 Belegen, dabei 2 Briefe Ausgabe 1863 von Triest nach Bocholt/Preußen, Weitersendung einer braunen 2 Kr.-GA mit 2 x 2 Kr. Ausgabe 1867 als Zusatzfrankatur in der Schweiz, Schiffspost, interessante Abstempelungen auf GA 2 Kr. gelb., Steifbänder, usw. (T)	☒/GA	200,-
------	---	------	-------



- |        |   |      |       |
|--------|---|------|-------|
| P 9129 | 1870/1897, Partie von Abstempelungen mit kleinen Einkreisstempeln diverser Kronländer auf Postkarten, Ganzsachenumschlägen und 2 Briefen, insgesamt 25 Belege, interessant ('T) | ☒/GA | 100,- |
| 9130   | 1938 bis 1944 OSTMARK-STEMPEL auf Marken III Reich Bestand in 9 Einsteckbüchern lesbare Stempel auf Marken und vielen Briefstücken sauber nach Ortschaften sortiert. (K)        | ☉    | 300,- |

### **ÖSTERREICH - LOMBARDEI UND VENETIEN**

- |        |   |     |       |
|--------|---|-----|-------|
| P 9131 | 1819/1862, 14 Belege davon 8 Vorphilas und 8 frankierte Briefe, schönes Lot in guter Erhaltung. (T)   | ☒   | 250,- |
| 9132   | 1850, Stempel-Lot mit 10 Marken und 4 Paaren der 15 C., dabei blauer L2 „ROVIGO“ (Mi: 250,-€), seltener Schreib-K1 „Ferrara Netta Fuori e dentro“, Plattenfehler etc..(T) 4(18) | ☉/Δ | 80,-  |
| 9133   | ca. 1894 - 97, 21 Faltbriefe mit 15 C 1. Ausgabe, EF oder Doppelfrankatur, meist klare Stempel, etwas unterschiedliche Erhaltung (T)  | ☒   | 180,- |

### **ÖSTERREICHISCHE POST IN DER LEVANTE**

- |               |  |            |              |
|---------------|--|------------|--------------|
| <b>P 9134</b> | <b>1867/1914, gehaltvolle komplett doppelt geführte ungebraucht und gestempelte Sammlung auf altem Vordruck, insgesamt über 330 Werte auch bessere mehrfach, tolles Los. (GT)</b>  | <b>*/☉</b> | <b>800,-</b> |
| P 9135        | 1877/1914, 29 Belege/Ganzsachen dabei bessere Stempel wie Salonich, Janina, Smyrna, Constantinopel in verschiedenen Typen, Jerusalem auch farbig, E- Brief Beyruth etc. (T)  | GA/☒/Ak    | 200,-        |
| 9136          | 1893/1899, 13 Briefe von Constantinopel bzw. Smyrna nach Isfahan/Persien, teils rückseitig mit Transits-templein österreichischer, russischer und persischer Postämter, interessante Geschäftskorrespondenz. (T)   | ☒          | 150,-        |
| 9137          | 1896-1914 (ca.), 24 Ganzsachen mit meist verschiedenen Abstempelungen von Konstantinopel, dabei interessante Destinationen wie Rußland, Schweden, Schweiz, etc. ferner auch Doppelkarte nach Aachen mit Rückleitung nach Konstantinopel/britisches Postamt (T) | GA         | 100,-        |

### **ÖSTERREICHISCH-UNGARISCHE FELDPPOST - ALLGEMEINE AUSGABE**

- |      |  |         |       |
|------|--|---------|-------|
| 9138 | 1915/1918, 29 Belege mit Besonderheiten wie Zensur, Einschreiben, Express und diversen Stempeln tolles Lot für Spezialisten. (T) | GA/☒/Ak | 100,- |
|------|--|---------|-------|

### **ÖSTERREICH - BOSNIEN-HERZEGOWINA**

- |      |   |        |       |
|------|---|--------|-------|
| 9139 | 1879-1918, reichhaltiger Dublettenposten auf ca. 55 Stechkarten mit einigen besseren Ausgaben, dabei Abstempelungen, Einheiten, Besonderheiten, Zähnungen etc., hoher Katalogwert (S) | **/*/☉ | 300,- |
|------|---|--------|-------|

### **OSTRUMELIEN**

- |               |   |                 |                |
|---------------|---|-----------------|----------------|
| <b>P 9140</b> | <b>Aussergewöhnlicher Bestand mit Südbulgarien, dabei 14 Kehdrucke, ungezähnte Einheiten bis zum 25´erblock, vieles kompetent signiert, dazu interessante Briefe und Karten. Einmalige Gelegenheit zum Erwerb eines Grundstocks der in 20 Jahren zusammengetragen wurde und kaum wiederbeschaffbar ist! (M)</b> | <b>**/*/☉/☒</b> | <b>3.000,-</b> |
|---------------|---|-----------------|----------------|

### **ÖSTERREICH - BESONDERHEITEN**

- |      |   |   |       |
|------|---|---|-------|
| 9141 | 1914/18, Ausstellungsobjekt „Hauptstadt Wien im 1. Weltkrieg“ (60 Blatt, Rang 3 Vermeil), ca 100 Belege, dabei viel Zensurpost (Stempel und Klebezettel auf Auslandspost sowie Belegen nach Wien), Rotes Kreuz (mit Gebührenfreiheiten), Feldpost, Kgf.-Sendungen von und nach Wien, Zensuren der Staatspolizei, Flugpost (5 Belege Mi.-Nr. 225/27 mit 3 Satzbriefen von verschiedenen Strecken), vielfältiges Material mit umfangreichen textlichen Informationen (A1) | ☒ | 650,- |
|------|---|---|-------|

### **POLEN**

- |               |  |           |                |
|---------------|--|-----------|----------------|
| <b>P 9142</b> | <b>1818/1912, sehr interessante Partie mit 20 unfrankierten, 29 mit russischen Marken frankierten Belegen und 3 Ganzsachen, nur Auslandsbriefe und in guter Erhaltung, meist nach Preussen, England, Frankreich, Italien, Österreich und der Schweiz befördert, dabei zahlreiche verschiedene Portostufen, Transit- und Taxstempel. Selten in dieser Menge angeboten, hoher Einzelauszeichnungswert, ideal zum detaillieren! (A)</b> | ☒         | <b>2.000,-</b> |
| 9143          | 1918/50 (ca.), Lot von ca. 44 Belegen, dabei interessante Stücke wie Erinnerungsumschlag polnische Besetzung OLSA-Gebiet vom 4.10.38 mit beiden Propaganda-Befreiungstempeln, Exil-Post GB in die Schweiz, Rotkreuz-Post, Einschreiben, Groszy-Aufdrucke, Anti-Atom-Stpl. etc. (T)   | ☒         | 400,-          |
| <b>9144</b>   | <b>1919, Sammlung im Einsteckalbum, mit Überdruckausgaben „POZTA POLSK“ auf österreichischen Wertzeichen, alles in Einheiten und in postfrischer Erhaltung! Dabei auch kopfstehende Aufdrucke etc. Sehr selten angeboten. (A)</b>  | <b>**</b> | <b>600,-</b>   |
| P 9145        | GANZSACHEN: alte Sammlung von 1078 Belegen ab 1919 meist Ganzsachen gebraucht und ungebraucht dabei viele Bildpostkarten in 3 dicken Leitz Ordnern. (K)  | GA        | 400,-          |

9146	Posten von Probedrucken verschiedener Markenentwürfe, in einer Schachtel in Tüten nach Motiven sortiert, alle mehrfach, in postfrischer Erhaltung ohne Gummi, aus einer amerik. Einlieferung. (S)		200,-
9147	ca. 1930/85, Sammlung auf Vordruckblätter in Schachtel postfrisch/ungebraucht und gestempelt und überwiegend modernere Ausgaben mit Blocks etc., Mi. € 903 n.A.d.E. (S)	**/*/⊙	100,-
<b>P 9147A</b>	<b>ca. 1944/57, gehaltvolle Sammlung meist postfrisch mit u.a. vielen gesuchten Werten und Blocks/Klbg. im Ordner, u.a. Block 10 und 11 (geprüft), Nr. 409a gepr., viele Probedrucke, Raritäten, usw., in dieser Reichhaltigkeit nur selten zu finden (A)</b>	**/*	<b>2.000,-</b>
9148	1950/51, Posten mit ca. 38 Belegen GROSZY-Aufdrucke, sehr abwechslungsreich nach Aufdrucktypen, Frankaturen u. Sendungsarten, Korrespondenz ganz überwiegend an Zumstein / Schweiz, interessantes Angebot. (T)	☒	300,-
9149	1958/68, Partie mit ca. 88 Kleinbogen, überwiegend in postfrischer Erhaltung, dabei auch einige bessere Ausgaben wie u.a 2 x 1101KB, 2 x 1761/68KB, 3 x 1808/15KB, hoher Katalogwert (S)	**/⊙	120,-
<b><u>POLEN - LOKALAUFGABEN 1915/19</u></b>			
<b>9150</b>	<b>1917, PRZEDBORZ Bogenposten, 40 Satz MiNr. 3-6, 36 Satz MiNr. 7-10, 62 Satz MiNr. 11-14 B, 34 Satz MiNr. 15-18 (davon 4 mittig ungezähnte Paare MiNr. 18) Michel Wert ca 16.000,- € (M)</b>	<b>**</b>	<b>1.600,-</b>
<b><u>POLNISCHE POST IM DANZIGER HAFEN</u></b>			
P 9151	1926, je 10 Stück 5 Gr bis 15 Gr alle sauber gestempelt, Mi 1.400.- 12/14 (10)	⊙	250,-
<b><u>POLEN - BESONDERHEITEN</u></b>			
9153	1945, 40 Stück private Blockausgaben „DACHAU“ rotes Kreuz, 2 verschiedene je 10 gezähnt und 10 geschnitten, gute Erhaltung. (T) ex Bl 4 - 7	**	100,-
9154	1947 POLN.TRUPPEN IN ENGLAND, kleines Buch mit Sammlung von Probe-Stempelabschlägen der polnischen Streitkräfte und Navy, in dieser Reichhaltigkeit sehr selten! (T)	Δ	140,-
<b><u>PORTUGAL</u></b>			
9155	1850-1991, Sammlung von Briefen und Ganzsachen ab der Vorphilatelie, bis in die Moderne in vier Briefalben, dabei viele versch. Stpl. im Klassikbereich, Republik mit versch. Frankaturen u. Poststufen, 1 Album GA, usw., aus amerik. Einlieferung. (A4)	☒/GA	300,-
<b>9156</b>	<b>1853/1996, umfangreiche Spezialsammlung in zwei Alben mit sehr vielen Spitzenwerten, dabei auch sehr viel postfrisches Material bei den CEPT-Ausgaben, im Anhang meist postfrische Azoren und Madeira, enormer Katalogwert (A2)</b>	<b>**/*/⊙</b>	<b>4.000,-</b>
<b>9157</b>	<b>1853-1960, Sammlung im Einsteckalbum, mit vorwiegend klassischen Ausgaben, dabei die Anfangsausgaben mehrfach z.T. ungebraucht und zusätzlich gestempelt auf kl. Steckkärtchen in z.T. sehr guter Erhaltung (mit 2x Mi.-Nr. 5 gestpl., 3x Mi.-Nr. 12 ungebr., 7x Mi.-Nr. 13 gestpl., usw.) enthalten auch Neudrucke, Republik-Ausgaben, usw., Fundgrube! (A)</b>	⊙/*	<b>2.500,-</b>
<b>9158</b>	<b>1853-1980, überwiegend gestempelter Händlerbestand in 2 Lagerbüchern, mit etlichen besseren Ausgaben wie u.a.Mi.-Nr. 58 ungebraucht und gestempelt, 296/97 postfrisch etc., dabei auch Dienst, Porto usw., Mi. über € 10.000,- (A2)</b>	⊙/*/**	<b>1.000,-</b>
<b>9159</b>	<b>1853-1967, Portugal-Sammlung im Scott-Vordruck-Album einschließlich portugiesischer Kolonien, Funchal u. Azoren, mit zahlreichen klassischen Ausgaben (König Luis I usw.), teilweise sehr gut besammelt mit vielen seltenen Marken, Fundgrube! (A)</b>	⊙/*	<b>1.000,-</b>
9160	1853-1931, ungebrauchte und gestempelte Sammlung auf alten Vordruckblättern, mit einigen besseren Ausgaben wie u.a. Mi.-Nr. 22, 24, 31, 39, 48, 60/61, 66/86, 92/95 etc., hoher Katalogwert (M1)	*/⊙	300,-
<b>9161</b>	<b>1855-1995, sehr umfangreiche Sammlung ab Klassik im Album, dabei Block 2 postfrisch etc., sehr gepflegt, in beiden Erhaltungen, enormer Katalogwert!! (A)</b>	<b>**/*/⊙</b>	<b>500,-</b>
9162	1855-1945, reichhaltige alte Sammlung ab Klassik, mit vielen Kolonialausgaben in zwei alten Klemmbindern, enormer Katalogwert. (M)	*/⊙	150,-
9163	1860, alter Bestand mit etlichen besseren Marken im Steckbuch, dabei auch etwas Gebiete, sehr hoher Katalogwert. (A)	*/⊙	100,-
9164	1860, Portugal und portugiesische Kolonien - Reichhaltige alte Sammlung ab Klassik mit vielen Kolonialausgaben in zwei alten Klemmbindern. Enormer Katalogwert. (A2)	*/⊙	200,-
9165	1870-1970, spezialisierte Sammlung ab Klassik. Cerres-Ausgaben nach Zähnungen sehr umfangreich. (A)	*/⊙	200,-
9166	1880-1980, interessanter postfrischer, ungebrauchter und gestempelter Dublettenbestand ohne Spitzenwerte, einschließlich der Kolonien(!), in zwei Einsteckbüchern (A2)	**/*/⊙	100,-
9167	1880-1958, anfangs gestempelter, später dann meist ungebrauchter Grundstock mit einigen besseren Werten. (A)	*/⊙	120,-

9168	ca. 1912/75, Sammlung ab Ceres (Ausgaben 1-3 gest.), ab 1923 mit allen guten Sätzen (*/**), auch Paket und Porto, ohne Blöcke. (A1)	*/**	2.000,-
9169	ca. 1940/86, Sammlung auf Vordruckblätter in Schachtel postfrisch und gestempelt und überwiegend modernere Ausgaben mit Blocks etc., Mi. € 1.737 n.A.d.E. (S)	⊙/**	250,-
9170	1940/2001, Umfangreiche Sammlung der BLOCK-Ausgaben mit Dubletten postfrisch mit zahlreichen guten Ausgaben dabei auch Besonderheiten wie 2 x Bl. 84 mit horiz. Phosphorstreifen und 2 x Bl. 122 mit starker Verzählung, weiters dabei AZOREN und MADEIRA, Mi. € 3.739,- ++ n.A.d.E. (Aufstellung liegt bei) (S)	**	600,-
9171	1944 - 1949, 42 postfrische Blocks, teils bügig, meist einwandfrei. Die gesuchten Blocks als geeignete Kapitalanlage in dieses wirtschaftlich aufblühende Gebiet, Auflagen von 20.000 und 50.000 Ex. sagen wohl alles. Sauber in Album gesteckt, Mi € 4.890,-. (A) Bl. 5 (4x), Bl. 6/7 (je 5x), Bl. 8, 10 (je 4x), Bl. 9, 11, 12, 14 (je 5x),	**	560,-
9172	1944/45, Blocklot mit Bl. 5 (1mal postfr.), Bl. 6 (1mal postfr. / 3mal gest.) und Bl. 7 (1mal gest.), Mi. ca. 800,- €. (GT) Bl 5/7		200,-
9173	1945-48, Block-Lot im Album mit ausschließlich gestempelten Portugal-Blocks, 23 mal Block „Seefahrer“ (Mi.-Nr. 7), 1mal Block „100 Jahre Bank von Portugal“ (Mi.-Nr. 11) und 44 mal Block „Dynastie Avis“ (Mi.-Nr. 14). Alle sauber gestempelt. KW 10.200,-€. (A) Bl. 7, Bl. 11, Bl.14	⊙	1.200,-
9174	1945-1971, postfrische Prachtsammlung mit Blockausgaben im Lindner-Vordruckalbum, Mi. ca. € 6.000,- (A1)	**	1.800,-
9175	1958-1998 in beiden Erhaltungen gesammelte sehr umfangreiche Sammlung unberührt aus Nachlass in vier Alben mit Blöcken, Azoren und Madeira. Anbei viele Besonderheiten, MH, Jahrbücher etc. Sehr hoher Katalogwert.	**/⊙	500,-
9176	ca. 1961/80 Partie mit Abhandlungen der Portugiesischen Post mit eingedruckten farbigen Wertstempeln der ausgegebenen Marken (S)		Gebot
9177	1969/90, postfrischer und gestempelter Lagerbestand in 2 Alben, mehrfach geführt einschließlich der Blockausgaben, jedoch ohne postfrische Europa-CEPT, Mi. über € 9.000,- n.A.d.E. (A2)	**/⊙	1.000,-
9178	1980/1982, umfangreicher postfrischer Block-Spekulationsposten meist 25-fach dabei auch Kleinbögen und Azoren/Madeira (keine CEPT), Mi. über ~ 2.400,- (Aufstellung liegt bei) (S)	**	480,-
9179	PORTUGAL-Sammlung ab Klassik, dazu FDC einschließlich Madeira u. Azoren, lt. Angabe des Einlieferers Mi. 2001 über 17.000,00 DM. (K)	⊙/**	800,-
9180	AZOREN/MADEIRA: ca. 1980/87, Sammlung auf Albumblätter in Schachtel postfrisch mit Blocks etc., Mi. ca. € 658 n.A.d.E. (S)	**	100,-
<b>PORTUGAL - AZOREN</b>			
9181	1980/82 Sammlung postfrisch im Vordruckalbum mit den CEPT-Blocks (A)	**	Gebot
<b>PORTUGAL - GANZSACHEN</b>			
9182	ca. 1880/1930, GA-Bestand mit Karten, Doppelkarten u. Kartenbriefen, überwiegend ungebraucht, kolonien reichhaltig (z.B. schöne Bildkarten Mocambique), einiges auf Blättern, Erhaltung etwas unterschiedlich, insges. ca. 427 Stücke. (S)	GA	500,-
<b>PORTUGIESISCH-AFRIKA</b>			
9183	1975-95 (ca.), Sammlung der ehemaligen portugiesischen Kolonien in fünf dicken Scott-Alben auf selbstgestalteten Albenblättern, mit den Gebieten Guinea Bissau, Mocambique, St. Thomè, Angola u. Cap Verde, in ausschließlich postfr. Erhaltung. (A5)	**	1.200,-
<b>RUMÄNIEN</b>			
9184	1858/1976, Sammlung im Schaubek-Vordruckalbum anfangs gestempelt, ab ca. 1906 weitgehend ungebraucht mit zahlreichen besseren Ausgaben u.a. 154/60, 197/207, Bl. 15, 885/96 etc., Mi. über DM 13.600 n.A.d.E. (A1)	*/⊙	650,-
9185	1862-1967, Händlerbestand in 5 Lagerbüchern mit vielen guten Ausgaben, dabei auch Blocks, Dienst- und Portomarken, Neu-Rumänien etc., Mi. über € 27.000,- (K1)	**/*/⊙	2.200,-
9186	1862/1965, Sammlung im alten KaBe-Vordruckalbum mit einigen besseren Ausgaben und Blocks, dabei auch Nebengebiete wie Porto, Neu-Rumänien etc., hoher Katalogwert (A1)	⊙/*	150,-
9187	ca. 1862/1958, Interessante Partie meist besserer Ausgaben auf Steckkarten dabei auch einige Belege, hoher Katalogwert (S)	**/*/⊙	300,-
9188	1862/1947, Sammlung mit über 400 Marken auf alten Schaubek-Albumblättern, dabei einige mittlere und bessere Werte! (M)	*/⊙	150,-



9189	1865/1980, Sammlung in 2 selbstgestalteten Alben mit einigen besseren Ausgaben und Blocks, hoher Katalogwert (A2)	☉/*/**	150,-
9190	1866/1975, reichhaltige gestempelte und ungebrauchte Sammlung im selbstgestalteten Binder, mit etlichen besseren Ausgaben, Blocks, Nebengebiete etc. (A1)	☉/*	140,-
9191	1879/1936, alte Sammlung auf selbstgestalteten Blättern im Klemmbinder, mit einigen interessanten und besseren Ausgaben, Besonderheiten etc., dabei auch Porto sowie Neu-Rumänien, etc., hoher Katalogwert (A1)	☉/*	180,-
9192	1900, spezialisierte, reichhaltige Sammlung, mit über 2000 Marken im alten Album. (A)	*/☉	100,-
9193	1921/1943, Sammlung mit 95 alten frankierten Belegen und Ganzsachen, u.a. dabei Auslands-Paketkarte mit Fiskalmarken, einige Flugpost- und Zensurbriefe etc. (A1)	☒/GA	250,-
9194	1925/41 Posten von 16 Belegen, dabei Einschreiben, Nachporto, Firmenlochung, nur Auslandspost (1mal nach Argentinien), interessant (T)	☒	80,-
9195	Rumänien Sammlung mit Dubletten ab den Anfängen bis Anfang 1980, Hauptwert liegt vor 1945, sehr günstiger Startpreis (S)		150,-
9196	1950-75 (ca.), Posten von Blockausgaben und Kleinbogen in kleinen Einsteckhüllen nach Mi.-Nr. sortiert, alles mehrfach, hauptsächlich in postfrischer Erhaltung, wenige gestpl., KW nach Angaben 2.726,-€. (S)	**/☉	200,-
9197	Dubletten moderner Ausgaben meist 60iger bis 80iger Jahre in 2 Alben, mit vielen Motivsätzen, Blocks etc., hoher Katalogwert (A2)	**/☉	90,-

### **RUMÄNISCHE POST IN DER LEVANTE-POSTDAMPFER**

9198	<b>SCHIFFSPOST IN DER LEVANTE: 1896-1999, Lot von 15 Briefe/Karten, jeweils mit rumänischen Schiffspoststempeln, dabei Levante- und Türkei-Frankaturen. Selten in dieser Reichhaltigkeit und Qualität angeboten. (A)</b>	☒	<b>1.000,-</b>
------	--	---	----------------

### **RUSSLAND**

9199	<b>1778/1874, sehr interessante Partie mit 106 unfrankierten, gut erhaltenen Belegen ab Vorphilatelie, nur Auslandsbriefe, meist nach Preussen, England, Frankreich, Italien, Österreich und der Schweiz. Dabei zahlreiche verschiedene Transit- und Tax-Stempel, selten in dieser Menge angeboten, hoher Einzelauszeichnungswert, ideal zum detaillieren! (A)</b>	☒	<b>3.000,-</b>
9200	1854/1949, schöner Posten Belege (48 Stück), dabei Klassik Ganzsachen, Infla-Massenfrankaturen, 2 Lativa Bildganzsachen nach Hawaii, etc..tolle Fundgrube!(T)	GA/☒	150,-
9201	1858-1945 (ca.), Sammlung im großen dicken Einsteckalbum, mit Schwerpunkt klassische Ausgaben, vorwiegend gestempelt und z.T. mehrfach, mit Sicherheit Fundgrube, aus amerik. Einlieferung. (A)	☉/*	500,-
9202	1865-1966, alte Sammlung im alten dicken Vordruckalbum aus amerik. Einlieferung, gemischt gesammelt gestpl. und ungebraucht, mit russischen Gebieten u. Allgem. Ausgabe SBZ. (A)	☉/*	200,-
P 9203	<b>1866/1881, sehr interessante Partie mit 46 frankierten Belegen, nur Auslandsbriefe und in guter Erhaltung, meist nach Belgien, Deutschland, England, Frankreich, Italien, Niederlande, Skandinavien und der Schweiz befördert, dabei zahlreiche verschiedene Portostufen, Transit- und Taxstempel. Selten in dieser Menge angeboten, hoher Einzelwekaufswert, ideal zum detaillieren! (A)</b>	☒	<b>2.500,-</b>
9204	<b>1869/1912, schöne Partie mit 42 meist frankierten Belegen in guter Erhaltung, augenscheinlich nur Post in das Ausland oder Russische Post in der Levante, Spezialisten-Fundgrube, hoher Einzelauszeichnungswert, ideal zum detaillieren! (A)</b>	☒	<b>1.200,-</b>
9205	1878/1970 (ca.), interessante Sammlung mit ca. 110 Belegen, der Schwerpunkt liegt bei den Ganzsachen, dabei auch interessante Stempel, ansehen! (A)	GA/☒	50,-
9206	1889-1900, Bogenmappe mit Bogen u. Bogenteilen, mit Freimarken Rußlands mit diagonalem Aufdruck in türkischer Währung, alles in postfrischer Erhaltung, z.T. vielfach, dabei viele Zwischenstegpaare, etc. (M)	**	50,-
9207	1890/1920 (ca.), Sammlung von rd. 640 Marken auf selbstgestalteten Blättern, davon 77 ZEMSTVO, des Weiteren Bergrepubliken, Levante, Tannu Tuva, Ukraine, Armeeposten, etwas Sowjetunion, etc., teils etwas unterschiedlich erhalten, jedoch interessant (A)	☉/*	100,-
9208	<b>1963-1977, postfrische Sammlung in 2 Schaubek-Vordruckalben, weitgehend komplett mit Blocks und Kleinbogen dabei auch Bl. 33 etc., Mi. über € 5.000 n.A.d.E. (A2)</b>	**	<b>500,-</b>
9209	Partie mit 64 Restauswahlheften aus altem österr. Bestand, dabei noch etliche bessere Ausgaben, ursprünglicher Auszeichnungspreis öS 46.578,- + € 1.488,- (S)	☉/*	480,-

### **RUSSLAND - GANZSACHEN**

9210	1914/1941, 20 Belege überwiegend Ganzsachen mit interessanten Stücken und Besonderheiten, sortenreicher Posten. (T)	GA/☒	100,-
------	---	------	-------

**RUSSLAND - BESONDERHEITEN**

- 9211 1976-92, „Jüdische Republik“, Sammlung im dicken Ringbinder, mit postfrischen Russland-Marken mit Überdruck, fast ausschließlich komplette Bogen!, viele unterschiedliche Aufdrucke auf verschiedenen Markenausgaben und Aufdruck-Kombinationen auf Bogen. Sehr interessante Sammlung aus amerik. Einlieferung. (A) \*\* 300,-

**RUSSLAND/SOWJETUNION**

- 9212 ca. 1880/1940, Posten GA-Karten u. Formularkarten, gebraucht / ungebraucht, etliches ins Ausland, dazu ein Teil neuerer Bildkarten, unterschiedliche Erhaltung, insges. ca. 307 Stücke. (S) GA 250,-
- 9214 **1910-25, Sammlung von russischen Vignetten und Klebmarken aus genannten Zeitraum zu unterschiedlichen Anlässen und für untersch. Verwendungen, zumeist in postfr./ungebr. Erhaltung auf Einsteckblätter, dabei Taschkent Division, Rote Armee, Popow Radio-Labels, Wgerog Komit. mit Überdruck, etc. In dieser Vielfalt sehr selten angeboten! Sehr selten! (M)** \*\*/⊙ 1.600,-
- 9215 1923/1932, Zusammenstellung besserer Ausgaben im Einsteckbuch, meist ungebraucht, netter Posten. (A) \* 200,-
- 9216 1929-33, Posten von über 80 Stück ungebrauchter Ganzsachen-Umschläge, Bildumschläge mit WSt. Arbeiter, Dauerausgabe WSt. Bauer mit versch. Wertangaben, alle mehrfach, z.T. versch. Papiere, nach Typen undurchsucht, Fundgrube. (S) GA 200,-
- 9217 1937-90 (ca.), Bogenmappe mit Bogen u. Bogenteilen (wenige Blockausgaben) aus dem genannten Zeitraum (vorwiegend 1968-91), alles in postfrischer Erhaltung, z.T. vielfach, dabei u.a. Motive: Kosmonauten u. Raumfahrt, Fußball, Vögel, Lenin-Motive, etc. (M) \*\* 150,-

**SAN MARINO**

- P 9218 **ca. 1877/1980, Sammlung in 2 KA-BE-Vordruckalben über weite Strecken komplett mit zahlreichen guten Ausgaben, teilweise doppelt postfrisch/ungebraucht und gestempelt gesammelt, dabei auch Blocks und Kleinbogen, Paket- und Portomarken etc., sehr hoher Katalogwert (A2)** \*\*/\*/⊙ 1.000,-
- 9219 1937/38, Postfrischer Blockposten mit über 60 x Bl. 1 und 30 x Bl. 2/3, Mi. über € 1.900 (S) \*\* 350,-

**SCHWEDEN**

- 9220 **ca. 1855/1980, Sammlung in 2 KA-BE-Vordruckalben mit vielen besseren Ausgaben, teilweise doppelt postfrisch/ungebraucht und gestempelt gesammelt, dabei auch Heftchen und Heftchenblätter, Dienst- und Porto etc., hoher Katalogwert (A2)** \*\*/\*/⊙ 500,-
- 9221 **1855-1995, Händlerbestand in 6 Lagerbüchern, mit vielen guten Ausgaben ab den Skilling-Ausgaben, dabei u.a. Mi.-Nr. 4(2x), 5, 6(2), 8(4), 144/73 (meist mehrfach), bessere Paare etc., ferner auch Zusammendrucke, Blocks, Dienst- und Portomarken usw., Mi. über ~ 32.500,- (K1)** \*\*/\*/⊙ 3.000,-
- 9222 **1855/1968, gestempelte Sammlung im Borek-Vordruckalbum, mit einigen besseren Ausgaben wie u.a. Mi.-Nr. 1, 7/12, 15 etc., dabei auch Dienstmarken, hoher Katalogwert (A)** ⊙ 500,-
- 9223 1855/1939, Sammlung mit über 200 Marken auf alten Schaubek-Albumblättern, dabei einige mittlere Werte, etwas unterschiedliche Erhaltung. (M) \*/⊙ 100,-
- 9224 1858-1999 (ca.), überwiegend gestempelter Dublettenposten ohne Übermengen, einschließlich etwas Dienst, sauber im dicken E-Buch, Mi.n.a.d.E. ca. 1.100,- (A) ⊙/\*\* 80,-
- 9225 1858/1989, Sammlung im Vordruckalbum anfangs gestempelt ab ca. 1940 postfrisch mit einigen besseren Ausgaben, Heftchenblättern, Markenheftchen sowie Zusammendrucke etc., hoher Katalogwert (A1) \*\*/\*/⊙ 400,-
- 9226 ca. 1858/1980, Interessante Partie auf Steckkarten in Schachtel mit etlichen besseren Ausgaben, dabei auch Dienst und Lokalpost sowie einige Briefe, Ganzsachen, Militärpost etc., hoher Katalogwert (S) \*\*/\*/⊙/✉ 250,-
- 9227 SCHWEDEN: 1864-1930, Partie mit ca. 150 Belgen und Ansichtskarten, dabei auch einige Lokalpostmarken Stockholm (S) GA/✉ 120,-
- 9228 1870/1980, interessante Partie mit ca. 180 gebrauchten und ungebrauchten Ganzsachen in 2 Briefalben, dabei Stempel, Bildganzsachen, Zusatzfrankaturen etc. (A2) GA 100,-
- 9229 ca. 1872/1998, Sammlung ungebrauchter Ganzsachen in 2 Briefe-Alben dabei einige bessere Ausgaben, Bildganzsachen etc., Mi. über € 2.300 n.A.d.E. (A2) GA 350,-
- 9230 **1872/1970, GANZSACHEN-KARTENBRIEFE, umfangreiche, Gold-prämierte Ausstellungs-Sammlung mit ca. 140 Belegen in 2 Ordnern mit ausführlicher Beschreibung, dabei Besonderheiten, Poststufen mit Zusatzleistungen wie Eilboten, Einschreiben, Luftpost usw. und dekorativen Zusatzfrankaturen, durchgehend saubere Erhaltung und vom Sammler über Jahre mit hohem Aufwand zusammengetragen! (2A)** GA 2.200,-

9231	1872/1964, interessante Sammlung mit 88 Ganzsachenumschlägen, dabei viele mit Zusatzfrankaturen, Poststufen mit R-Briefen und Luftpostbriefen, durchgehend saubere Erhaltung! (A)	GA	600,-
P 9232	SCHWEDEN: 1885/92 Spezi alsammlung "Stadtpost Stockholm und Göteborg" mit ca. 35 Werten und 33 Belegen dabei Werbe-Umschläge und Kartenbriefe, vieles gebraucht (A)	*/⊙/GA	800,-
9232A	SCHWEDEN: 1915-46, Spezi alsammlung „Rotes Kreuz“ mit vielen guten Briefen (z.B. Wertbrief Russ. Comitee RK Stockholm), KGF-Belege, dekorative farbige Karten, Nr. 311 als MH und kompl. Rolle à 100 Stück (aufgeteilt), Besonderheiten, etc. (M)	☒	150,-
9233	SCHWEDEN: ca. 1923-1943, insgesamt ca. 110 Briefe aus einer Korrespondenz nach Sachsen, dabei Luftpost, Einschreiben, Zensurpost, etc. (T)	☒	60,-
9234	SCHWEDEN: 1939-1992, Partie von 930 Bedarfs-Belegen. dabei einige R-Briefe und Luftpost, grobe Aufstellung anbei (K)	☒	100,-
9235	SCHWEDEN: bis 1976. Nachlaß von ca. 600 Belegen, von GA bis R-Brief, viel Bedarfspost, unterschiedliche Erhaltung (S)	☒	130,-
9236	1945/1990, 3 postfrische und gestempelte Lagerbücher, postfrisch teilweise mehrfach gesteckt, sehr gute Erhaltung (K1)	**/⊙	200,-
9237	Partie mit 96 Restauswahlheften aus altem österr. Bestand, dabei noch etliche bessere Ausgaben, ursprünglicher Auszeichnungspreis öS 58.869,- + € 2.463,- (S)	⊙/*	600,-
<b>SCHWEDEN - GANZSACHEN</b>			
9237A	ca. 1880 ff., Bestand aus 1212 Belegen, dabei 894 Karten, Doppelkarten, Kartenbriefe und Vorläufer in verschiedenen Farben, sowie 318 Umschläge mit Militärbriefen, Überdrucken, Zufrankaturen, Erstflügen, R-Briefen. Gut sortiert. Aus altem amerikanischen Bestand. (S)	GA	1.000,-
<b>SCHWEIZ - VORPHILATELIE</b>			
9238	ca. 1800/1875, 175 Belege ohne Frankatur mit vielen verschiedenen Abstempelungen, einige aus Frankreich sind auch dabei, interessantes Lot in durchgehend guter Erhaltung. (A3)	☒	1.200,-
9239	SCHWEIZ: 1835-53, 36 Briefe aus einer Korrespondenz nach Basel, dabei 20 Briefe aus Frankreich, 5 aus Frankfurt, etc., diverse Übergangsstempel und interess. Taxen (T)	☒	120,-
<b>SCHWEIZ - BUNDESPOST</b>			
9240	ca. 1843/1988, Sammlung in 5 Leuchtturm-Vordruckalben und Zusatzblätter über weite Strecken komplett mit zahlreichen guten Ausgaben und Blocks, teilweise doppelt postfrisch/ungebraucht und gestempelt gesammelt mit spezialisierten Teil Klassik sowie Dienst- und Portomarken und sehr guter Teil SCHWEIZER ÄMTER etc., sehr hoher Katalogwert (K1)	⊙/*/**	2.000,-
9241	ca. 1843/1976, Sammlung in 5 Alben und 3 Tüten mit zahlreichen guten Ausgaben, Blocks, Kleinbogen etc. dabei auch Dienst- und Portomarken, SCHWEIZER ÄMTER, halbamtliche Flugpost sowie 3 Alben und 2 Schachteln mit Belegen dabei viele Flugpostbriefe aus den frühen Jahren, hoher Katalogwert (K1)	**/*/⊙/ ☒	6.000,-
9243	SCHWEIZ: reichhaltiger Posten von alt bis neu, meist ältere großformatige Belege, dabei Einschreiben, Freisempel, Eilsendungen, Druckbogenteile der ersten Streifbänder 1871 (8 Stück) (S)	GA/☒	150,-
9244	ca. 1843/1994, Umfangreiche Dubletten ab den Kantonalangaben (Neudrucke etc.) in 11 Alben gestempelt und postfrisch mit einigen besseren Ausgaben, Stempel, Besonderheiten etc. sowie interessanten Nominalteil dabei auch einige Belege, Fundgrube von hohem Katalogwert (K1)	⊙/*/**	500,-
9245	Sammlung Briefmarken ab Klassik, ungebraucht und gestempelt in 3 Alben, frühe Klassik teils etwas problematisch, dabei auch gute Blocks, Flugpost, usw., sehr hoher Katalogwert (S)	*/⊙	8.000,-
9246	1848-2004, Prachtsammlung ab "Waadt" in 3 Leuchtturm-Vordruckalben mit zahlreichen guten Ausgaben, Flugpostmarken, Blocks etc., anfangs überwiegend gestempelt, ab 1900 fast nur in postfrisch (wenige ungebrauchte Werte); dabei auch Pro-Juventute 1953 Kehrdruckbogen in postfrisch, Stickerei-Bogen etc., Mi. ca. € 14.500,- (A3)	**/*/⊙	2.000,-
9247	1850-2004, Händlerbestand in 4 Lagerbüchern ab Mi.-Nr. 5 mit vielen guten Ausgaben, dabei Zähnungen, Stempel etc., anfangs meist nur gestempelt, die späteren Ausgaben postfrisch, ungebraucht und gestempelt (meist mehrfach), dabei auch Zusammendrucke, Automatenmarken, interessanter Nominalanteil etc., Mi. über € 65.000,- (K1)	**/*/⊙	6.000,-
9248	ca. 1850/1991, Sammlung in 2 Lindner-Vordruckalben mit zahlreichen besseren Ausgaben und Blocks, ab 1977 doppelt gesammelt (** und o), hoher Katalogwert (A2)	⊙/*/**	500,-



P 9249	1850/1970, ganz außergewöhnlich hochwertige gestempelte Sammlung ab Winterthur mit Schwerpunkt im klassischen Bereich mit vielen besseren Farben, Typen, Zähnungen, Abarten, etc, dabei viele Kabinett- und Luxusstücke mit Attesten/Befunden (u.a. 4, 5, 10, 11b, 13 Halbierung, 44 gepr. Moser, III, Block 1, 293a Paar, etc.), auch im semiklassischen Bereich wurde auf Qualität gesammelt (viele zentrische Idealstempel!) Dieses langjährig aufgebaute Lebenswerk ist in solch überragender Qualität und Vollständigkeit nur selten am Markt zu finden! (A1) 4-939	**/*/⊙	9.000,-
9250	1850/1862, Lot mit 2x Nr. 7 II, 13x 8 II, 3x 9 II, 3x 12, 18 II und 19, alle gestempelt (oft klare Entwertungen), Erhaltung von unterschiedlich bis Pracht, z. Teil signiert, 2x mit Befund Hunzinker, Katalogwert ca. 4900,- (T)	⊙	350,-
9251	ca. 1850/1960, Interessante Partie auf Steckkarten in Schachtel mit etlichen besseren Ausgaben, Nebengebieten sowie einigen Briefen und Ganzsachen, dabei auch Zusammendrucke, Porto etc., hoher Katalogwert (S)	**/*/⊙/ ✉	200,-
9252	<b>1850/1956, ab MiNr.8 in der Breite reichhaltig bestücktes, über 70 Seiten starkes Lagerbuch, dabei zahlreiche Strubelli, sitzende und stehende Helvetia, Pro Juventute und Pro Patria sowie Luftpostausgaben, etwas unterschiedliche Erhaltung, Mi. über 15.000.- (A1)</b>	**/*/⊙	1.800,-
9253	<b>1850/1900, interessante Partie in leicht unterschiedlicher, gestempelter Erhaltung mit meist besseren Werten ab MiNr.8, dabei bessere Typen und Zähnungen, u.a. Minr.46 (2), 46 (2), 47 (3), 48 und 49 (2), Michelwert n.A.d.E. DM 7.285.- (T)</b>	⊙	500,-
9254	<b>1854-1909, kleine Sammlung im Vordruck-Album, mit u.a. Mi.-Nr. 13-17, 20, 23, 25, 27 (teils mit Mängeln), 36-44, 56/57, 71-73 (diese postfrisch) (A1)</b>	*/**	500,-
9255	ca. 1855/1992, umfangreiche Dubletten in 3 Alben mit Schwerpunkt in den modernen postfrischen Ausgaben (von 1965 bis 1987 meist je 5-fach), sehr hoher Nominalwert (A3)	**/*/⊙	300,-
9256	<b>ca. 1855/1991, Sammlung im Vordruckalbum anfangs gestempelt ab ca. 1910 postfrisch mit zahlreichen besseren Ausgaben wie PAX, alle Blocks (Bl. 1 und 5 Gummigl.) dabei auch Nebengebiete wie Dienst, Porto, Ämter etc., sehr hoher Katalogwert (A1)</b>	**/*/⊙	1.000,-
9257	1855/1980, kleine Sammlung mit ca. 80 Belegen, dabei viele Ganzsachen (u.a. 3-Farben Zusatzfrankatur 1872), AK und auch interessante Stempel. (A)	✉/GA	100,-
9258	1855/1975, Sammlung in 2 Scott-Vordruckalben aus amerikanischen Bestand ungebraucht und gestempelt gesammelt mit einigen besseren Ausgaben, Blocks, Zusammendrucke, Schweizer Ämter etc., hoher Katalogwert (A2)	**/*/⊙	200,-
9259	1860-1990, ab Klassik, sehr umfangreich in 2 Alben mit vielen PJ Sätzen, anbei etwas Türkei, hoher Katalogwert! (A2)	**/*/⊙	100,-
9260	ab 1862, kl. Schweizer Briefmarken-Auswahlheft „CH II f“ mit 17 Blättern und kl. Steckkarte mit Marken, ungestempelt und gestempelt, Mi. über 1500.- € (T)	⊙	90,-
9261	1862/67, zwei Sätze überkomplett (meist 2-3 fach mit Farbvarianten) gestempelt, Erhaltung etwas unterschiedlich. Mi: über 1500,-€ (T) ex 20-35	⊙	150,-
9262	SCHWEIZ: 1865-1915, ca. 130 Belege, meist Ganzsachen, viel ins Ausland, bessere Stempel, etc. (T)	GA/✉	70,-
9263	SCHWEIZ: ab 1890, Schachtel mit mehreren hundert Briefen und gebrauchten Ganzsachen (S)	✉/GA	80,-
9264	ca. 1899/1934, vielseitiger Posten Nachporto-Belege, dabei Brief mit 30er Block (!) 50 C Ziffer (Mi.-Nr 49x), insg. ca. 19 Stücke. (T)	✉	75,-
9265	ca. 1900/40, GA-Posten Karten u. einige Streifbänder, dabei schöne Bundesfeier-Karten, überwiegend gebraucht, viel Bedarf, Erhaltung etwas unterschiedlich, dazu ein kleiner Teil Liechtenstein, insges. ca. 259 Stücke. (S)	GA	100,-
9266	1908/49 (ca.), überwiegend gestempelte Zusammenstellung kompletter Ausgaben und bessere Einzelwerte, dabei viele „Pro“-Ausgaben, sauber auf kleinen E-Kärtchen, Mi.n.A.d.E. ca. 3.800,- (T)	⊙/*	320,-
9267	<b>1912/98, postfrische Prachtsammlung mit zahlreichen guten Ausgaben, weitestgehend komplett mit u.a. I/III, Flugpostmarken, allen Blocks etc., in 3 Lindner-Vordruckalben, Mi. ca. € 10.600,- (A3)</b>	**	1.500,-
9268	<b>1920 / 1940 Pro Juventute Dubletten Bestand überwiegend postfrisch im dicken E-Buch Michelwert n.A.d.E 20.000,- € (A)</b>	**/*	800,-
9269	Interessante Sammlung ab den 30iger Jahren, bis ca. 1971 geführt, mit einigen besseren Ausgaben, Blocks etc. meist postfrisch (nur wenige gestempelt), dabei sehr viele Rand- und Eckrandstücke sowie einige Belege und FDC zur Auflockerung, sehr hoher Katalogwert (A1)	**	300,-
9270	<b>1936-2001, Dubletten der Blockausgaben im Lagerbuch, dabei viele bessere Ausgaben mit u.a. Bl. 2 im Großbogen etc., teils in größeren Mengen, ferner auch Pro-Juventute 1953 ZD-Bogen in postfrisch, Mi. ca. € 6.500,- (A1)</b>	**/*/⊙	900,-
9271	1938/1982 (ca.) postfrische und gestempelte Sammlung in zwei Lindner-Vordruck-Album, teils etwas unterschiedliche Erhaltung, hoher Michel! (A2)	**	200,-
9272	1940/1965, Brieflot ab Vorphila, mit schönen Frankaturen auch viel FDC 50er und 60er Jahre. (A)	✉/FDC	80,-

9273	Briefposten meist vor 1945 mit zahlreichen besseren Verwendungen wie Zensur, Flugpost und Einschreiben untergebracht in 7 Briefalben schöner Posten. (K)	☒	300,-
9274	SCHWEIZ: 1947-1975, ca. 230 Belege, Ausgabe "Historische Persönlichkeiten und Baudenkmäler", viele Besonderheiten (S)	☒	80,-
9276	SCHWEIZ: bis 1976, ca. 570 Belege ab "Stehende Helvetia", dabei Ganzsachen, R- und Luftpost-Briefe sowie FDC's (S)	GA/☒	200,-
9277	1951/6 kompl. Empfangsscheinbuch mit div. Eintragungen und Stempeln, 24x 5 C. EF (T) 530(24)	☒	140,-
<b>9278</b>	<b>1956/2002, Lagerbuch Schweiz, teils mehrfach, dabei ca. 860,- € Nominale nach Angabe des Einlieferers. (A2)</b>	**	<b>600,-</b>
9279	FDC, Bestand 60er Jahre bis 2001 teils mehrfach, 440 Belege. (S)	FDC	70,-
9280	FDC, Bestand 60er Jahre bis 2003 oft mehrfach, ein paar ältere GA um 1900, und einige Österreich FDC, insgesamt 570 Belege. (S)	FDC	150,-
9281	FDC, Bestand 60er und 70er Jahre oft mehrfach, 660 Belege, günstig angesetzt. (S)	FDC	100,-
9282	FDC, Schweiz Flugpost, Markenheftchen, Zusammendrucke, Blocks, 560 Belege teils vielfach von 1963 bis 1986 riesiger Michelwert. (S)	FDC	200,-
9283	1965/1986, Lagerbestand mit 431 Schmuck-Satz-Ersttagsbriefen „Pro Juventute“, dabei auch Viererblocks, teils als Einschreiben, hoher Katalogwert! (K)	FDC	100,-
9284	1966/1998 ZUSAMMENDRUCKE, Lagerbestand mit 741 Schmuck-Ersttagsbriefen, dabei auch etliche mit Zwischenstegen, selten angeboten, sehr hoher Katalogwert! (K)	FDC	200,-
9285	1966/1987, Lagerbestand mit 429 Schmuck-Ersttagsbriefen „Pro Patria“, dabei auch Viererblocks, fast alle als Einschreiben, hoher Katalogwert! (K)	FDC	100,-
9286	1968/86, Sammlung von gestempelten 4-er Blöcken mit zentrierten Ersttags-So.-Stpl. der Ausgaben Pro Juventute, Pro Patria, Europa, etc., sehr sauber in zwei Alben. Frankaturwert 1.075,- SFr. (S)	☉/☐	320,-
9287	FDC, Bestand 265 Belege aus den 70er Jahren bis 1999, oft mehrfach auch Zusammendrucke. (S)	FDC	60,-
9288	FDC, Bestand + Ganzsachen 70er Jahre bis 2004, 530 Belege oft mehrfach. (S)	FDC/GA	100,-
9289	1974/2000, Lagerbestand mit 737 meist besseren Schmuck-Ersttagsbriefen, dabei viele Block- und kpl. Satzausgaben, hoher Katalogwert! (K)	FDC	120,-
9290	1974/1982, riesiger Lagerbestand mit 1992 Ganzsachen, ungebraucht und mit ESST, meist Sonderganzsachen, hoher Postausgabepreis und Handelswert! (K)	GA	280,-
9291	ca. 1976/90, Partie mit ca. 54 postfrischen Markenheftchen, hoher Nominalwert (S)	**	Gebot
9292	FDC, Bestand von 685 Belegen aus den 80er Jahren oft mehrfach. (S)	FDC	120,-
9293	ca. 1980/87, Sammlung Viererblocks (meist je 2 x postfrisch und 1 x gestempelt) im Leuchtturm-Album, hohe Nominale (A1)	**/☉	150,-
9294	1983/90, Sammlung mit 10 Jahrbüchern sowie diverse Abo-Tüten mit postfrischen Neuheiten aus den 90er Jahren mit Viererblocks etc., hohe Nominale (S1)	**	250,-
9295	ca. 1983/2005, Partie mit ca. 170 modernen ungebrauchten und ersttagsgestempelten Postkarten im Album, dabei viele Bildpostkarten (A1)	GA	Gebot
9296	1984/1988 ZUSAMMENDRUCKE, Lagerbestand mit 595 Schmuck-FDC, dabei auch Heftchenblätter-FDC, selten angeboten, hoher Katalogwert! (K)	FDC	150,-
9297	2000/2001, Lagerbestand mit 652 Ganzsachen mit Ersttags-Sonderstempel bzw. ungebraucht, meist im Originalumschlag der Post, Postausgabepreis war über SFr. 850,- (K)	GA	150,-
9298	FDC, Bestand 195 Belege aus 2000, dabei Ganzsachenumschläge und FDC. (S)	FDC/GA	50,-
9299	2002/2004 (meist), Lagerbestand Ganzsachen, insgesamt 825 Stück in ungebraucht oder mit Ersttagssonderstempel, Postausgabepreis über SFr. 800,- (K)	GA	150,-
<b>9300</b>	<b>Partie mit 272 Restauswahlheften aus altem österr. Bestand, dabei noch etliche bessere Ausgaben, ursprünglicher Auszeichnungspreis öS 221.008,- + € 2.580,- (K1)</b>	☉/*	<b>1.700,-</b>
9301	Sammlung mit Dubletten der Portomarken und der Internationalen Organisationen im Leuchtturm-Kl-emmbinder mit einigen besseren Ausgaben, Viererblocks, Besonderheiten etc., hoher Katalogwert (A1)	☉/*/**	350,-

### SCHWEIZ - NEBENGEBIETE

<b>9303</b>	<b>1878-1999, Dublettenbestand Dienst, Porto und Schweizer ÄMTER im Lagerbuch mit zahlreichen guten Ausgaben, Mi. ca. € 6.000,- (A1)</b>	**/*/☉	<b>800,-</b>
-------------	--	--------	--------------

### SCHWEIZ - BESONDERHEITEN

9304	BARFRANKIERUNGEN: ca. 1930, interessante Spezial-Sammlung der "SEKULA"-Klebezettel für barfrankierte Sendungen, dabei ungebrauchte Marken, Kehrdrucke, Zwischenstegpaare, meist philatelistische Belege, etc. (A1)	**/*/☒	300,-
------	--	--------	-------

**SCHWEIZ - GANZSACHEN**

9305	1871-1925, Sammlung der Ganzsachen-Streifbänder, GA-Karten und GA-Umschläge im Ringordner auf Blätter aufgezogen, z.T. spezialisiert gesammelt, ab Mi.-Nr. S1, in ungebrauchter und gebrauchter Erhaltung, im Anhang auch noch diverse Briefe aus dieser Zeit (wenige auch später), aus amerik. Einlieferung. (A)	GA	300,-
<b>9305A</b>	<b>ca. 1867 ff., großer Bestand von 2398 Belegen, mit ca. 1622 Karten, Doppelkarten, Kartenbriefen, Bundesfeierkarten, Streifbändern, Flugkarten, Überweisungen, sowie ca. 776 Umschlägen, Ausstellungsumschlägen, diversen Wz-Typen, schöne Luftpost, Zusatzfrankaturen, Zudrucke, sicher auch Abarten, schöne Vielfalt aus altem amerikanischen Bestand.</b>	GA	<b>2.000,-</b>
9306	SCHWEIZ: ca. 1867-1940, Album mit diversen Ganzsachen auf Blättern aufgezogen, dabei guter Teil Tübli, teils ZuF, auch ungebr. Ganzsachen (A)	GA	200,-
9307	SCHWEIZ 1900 bis 1920. Ca. 200 Privat-GA und -GAU, gebraucht bzw. ungebraucht, teils mit 2 verschiedenen Wertstempeln, übliche Erhaltung (S)	GA	150,-

**SCHWEIZ - PRIVATGANZSACHEN**

9308	1909/1929, 19 Privat Ganzsachen ungebraucht oder gestempelt zur Bundesfeier schöne Motive guter Zustand. (T)	GA	100,-
------	--	----	-------

**SERBIEN**

9309	1866-1918, Dubletten im Lagerbuch mit einigen besseren Werten, Abstempelungen, Zähnungen etc., Fundgrube mit hohem Katalogwert (A1)	* / ☉	300,-
------	---	-------	-------

**SLOWAKEI**

9310	1939 bis 1944 doppelt geführte Sammlung im Vordruck nicht ganz kpl. mit einigen Belegen schöner Grundstock zum weitersammeln. (A)	** / ☉	100,-
------	---	--------	-------

**SOWJETUNION**

9311	ca. 1930/1950, Bloks postfrisch und gestempelt, teils mehrfach, überwiegend gute Erhaltung, dazu weitere Ausgaben und Einzelwerte, lohnender Bestand günstig angesetzt. (GT)	** / ☉ / *	200,-
9311A	1937, Blockposten mit 57 Stück Puschkin-Block, postfrisch, Mi. 1.425,- €. (T) Bl. 1x	**	280,-
9312	ca. 1935/56, Korrespondenz (14 Briefe meist Reco) aus Riga und Moskau an Fa. Zumstein/Schweiz, interessante u. gehaltvolle Frankaturen, dazu eine AK aus Leningrad nach Neuchatel, ganz überwiegend gute Erhaltung. (T)	✉	75,-
9312A	1937, Blockposten 55 Blocks „Architektenkongreß“, postfrisch, Mi. 1.650,- €. (T) Bl. 2	**	330,-
9313	1937, Sammlung der Freimarken-Ausgabe „Werkstätige“ 1937, in Albenblättern, von nur gestempelten Einheiten auf Postformular-Abschnitten und Brfst., dabei hauptsächlich Ausschnitte mit Vielfach-Frankaturen und größeren Einheiten. Interessanter Posten! (M)	Δ / ☉	150,-
P 9313A	1937, Blockposten mit ca. 800 Stück Bl. 1 (Blocks Gummi an Gummi zusammengeklebt) und 9 Stück Bl. 2 (Falz / Mgl.), Mi. über 21.000,- €. (S) Bl. 1, Bl. 2	* / (*)	1.500,-
9314	1939 bis 1947 postfrischer Bestand MiNr. 687 - 89 19 Satz, 812 - 13 16 Satz, 1092 - 1107 7 Satz und 1108 7 Werte Michelwert über 500,- €. (GT) ex 687 - 1108	**	50,-
9315	1939/40 WELTAUSSTELLUNG NEW YORK: Sonderausgabe gest. u. postfr., sowie auf Briefen mit deutscher Zensur. (GT) 693-94	** / ☉ / ✉	Gebot
9316	ca. 1948/86, Sammlung auf Vordruckblätter in Schachtel postfrisch und gestempelt und überwiegend modernere Ausgaben mit Blocks etc., Mi. € 1.860 n.A.d.E. (S)	** / ☉	180,-
9317	SOWJETUNION: 1960 bis 1980. Sammlung von ca. 3500 ungebrauchten Bild-GA bzw. Bild-GAU, teils mehrfach, in dieser Vielfalt selten angeboten (K)		150,-
9318	SOWJETUNION: 70er- und 80er Jahre, Karton mit 6000 Bildganzsachen-Umschläge, gebraucht und ungebraucht, viele interessante Motive (K)	☉	250,-
9319	1971/82, gestempelte Sammlung im KABE-Vordruckalbum, augenscheinlich komplett mit Blocks und Kleinbögen, Mi. ca. € 650,- (A1)	GA	60,-

**SPANIEN**

9320	1850-1982, saubere Sammlung in 4 Borek-Alben, ab 1956 postfrisch u. fast komplett, Mi. über € 2200,- (K1)	** / ☉	350,-
<b>9321</b>	<b>1850/1950, umfangreicher Dublettenbestand in 3 Bänden mit Hauptwert im klassischen Bereich, dabei viele bessere Ausgaben, undurchsuchte Fundgrube von sehr hohem Katalogwert (A3)</b>	☉ / * / **	<b>3.500,-</b>



9322	1850/1942 inkl. KOLONIEN, interessante Sammlung mit insgesamt über 600 Marken auf alten Schaubek-Albumblättern, u.a. dabei Philippinen MiNr.6 gestempelt, unterschiedliche Erhaltung. (M)	* / ☉	150,-
9323	1929 WELTAUSSTELLUNG BARCELONA: sehr schöne thematische Sammlung mit 7 Belegen, dabei Weltausstellungs-sondermarken, Bildpostkarten, Maximumkarten und Werbefreistempel, gute Gesamterhaltung! (GT)	☒ / Ak	100,-
9324	1936, Flugpost-Ausgabe 1C. bis 1 Pta. jeweils im komplett postfrischen Bogen. (M)	**	250,-
9325	1936-37, Sammlung auf selbstgestalteten Albumblättern, meist postfrisch, nur mit Sonderdrucken und Lokalausgaben, z.B. Zaragossa, Madrid versch. Blockausgaben nummeriert, Sevilla, Flugpost-Blocks, etc. sehr interessantes Objekt aus amerik. Einlieferung. (M)	** / * / ☉	200,-
9326	1936 (ca.), sieben Privatganzsachenumschläge Type „matrona“ 10 C. Nr. 1168, 5 C. Nr. 1153 usw., ungebraucht, sauber (T)	GA	300,-
9327	1938-40, Sammlung im alten Einsteckalbum, mit nur besseren Ausgaben, einschließlich sehr interessanter Teil Lokalpost, span. Kolonien (Tanger- u. Cabo-Juby-Block, Marokko, Bia Aerea, etc.), teils untersch. Erhaltung. Unbedingt besichtigen! Fundgrube.	** / *	300,-
9328	1967/1969, Lagerbestand mit 922 Ersttagsbriefen der Ausgabe „Trachten“ (K)	FDC	80,-
9329	1969/1970, Lagerbestand mit 908 Schmuck-Ersttagsbriefen der Ausgabe „Trachten“ (K)	FDC	80,-
9330	ca. 1970/85, Sammlung auf Vordruckblätter in Schachtel überwiegend postfrisch mit Blocks etc., Mi. € 449 n.A.d.E. (S)	** / ☉	Gebot
9331	SPANIEN - AUTOMATENMARKEN: Sortenreiche Spezialsammlung in 5 Alben, überwiegend gestempelt mit etwa 2.500 verschied. Werten, sowie über 180 Belegen (dabei auch viele R- und Eilbriefe), sehr selten in dieser Reichhaltigkeit angeboten (K)	GA / ☒	300,-

### SPANIEN - GANZSACHEN

9332	<b>ca. 1873/1973, GA-Sammlung Spanien, dabei Probedrucke, Fehldrucke und Privat-Ganzsachen, auch Gebiete (Puerto Rico, Fernando Poo etc.), alles sauber in Ringbinder (ca.150 Stücke), dazu lose beiliegend Posten mit ca. 350 weiteren Stücken, gebraucht und ungebraucht. (K1)</b>	GA	<b>1.000,-</b>
------	--	----	----------------

### TRIEST - ZONE A

9333	1943/47, postfrische, ungestempelte und gestempelte Sammlung Besatzungszonen im Amerikanischen Vordruckalbum, dabei viele Typen und Varianten, Fundgrube! (A)	** / * / ☉	150,-
9334	<b>1945/52, ca. 250 Belege, dabei Einschreiben, bessere Ganzsachensammlung, Bedarfsbriefe, FDC etc., tolle Fundgrube!(S)</b>	☒ / FDC	<b>1.800,-</b>
9335	ca. 1945/54, kl. Lot mit ca. 11 Feldpost-Briefen meist nach England, aber auch ein Einschreib-Umschlag nach Alexandria, gute Bedarfserhaltung. (T)	☒	75,-
9336	1948/54, ungebrauchte und gestempelte Sammlung über weite Strecken komplett, dabei auch andere AM Post Ausgaben und Geldscheine im amerikanischen Vordruckalbum.(A1)	* / ☉	200,-
9337	1948/54, ungebrauchte Sammlung über weite Strecken komplett, dabei Paketmarken (u.a. Nr. 24), Portomarken und Ganzsachen im amerikanischen Vordruckalbum.(A1) ex 17-240	*	250,-

### TRIEST - ZONE A - GANZSACHEN

9338	1948, Ganzsachen Lot ungebraucht, mit K1 II, K2 II, 2x K3, 2x LF 1, 2x LF 2, AP 7, AP 28, saubere Erhaltung. (GT)	GA	100,-
9338A	1948 - 1954, Bestand von 245 Karten, Doppelkarten und Kartenbriefen, dabei Überdrucke und versetzte Aufdrucke, einige Zusatzfrankaturen und zusätzlich 2 Überdruckkarten und 2 Luftpostleichtbriefe Zone B. Auch Höherwertiges. Aus altem amerikanischen Bestand. (S)	GA	250,-

### TSCHECHOSLOWAKEI

9339	<b>1918/92, enorm reichhaltiger Händlerbestand in 6 Lagerbüchern, mit vielen guten Ausgaben wie u.a. bessere Aufdruckwerte 1919, dabei auch Blocks sowie Dienst- und Portomarken, Ostschlesien etc., Mi. über € 27.500,- (K1)</b>	** / * / ☉	<b>2.600,-</b>
9340	PROBEDRUCKE 1918/20, Schöner Bestand von 88 Probedrucken und Essays der Ausgaben Hradschin bis Präs. Masaryk, dabei DD, Einheiten etc., teilweise geprüft Mahr BPP, in dieser Reichhaltigkeit selten angeboten! (T) ex 1-160 Proofs/Essays (88)	(*)	150,-
9341	<b>1937/92, Händlerbestand der Blocks und Kleinbogen in 3 Ringbindern, mit einigen besseren Ausgaben wie u.a. Mi.-Nr. 687KB, dabei auch geschnittene Blocks sowie Schwarzdruckblocks (diese unberechnet) etc., Mi. über € 13.000,- (A3)</b>	** / * / ☉	<b>1.300,-</b>
9342	1937/89, Sammlung mit ca. 210 verschiedenen Blocks und Kleinbögen, dabei auch einige bessere, hoher Katalogwert (A1)	** / * / ☉	200,-

9343	1937/88, Blocksammlung postfrisch, ungebraucht und gestempelt ab Block 1 offensichtlich komplett mit Dubletten in Schachtel, sehr hoher Katalogwert (S)	**/*/☉	150,-
9344	Tschechoslowakei: ca. 1945-50, ca. 60 interess. Belege vor 1950, dabei Notstempel, Verwendungen, Feldpost, etc. (T)	GA/☒	100,-
9345	ca. 1950/87, Sammlung auf Vordruckblätter in Schachtel postfrisch und gestempelt und überwiegend modernere Ausgaben mit Blocks etc., Mi. € 2.387 n.A.d.E. (S)	**/*/☉	240,-
9346	1960-1980, postfrische Sammlung in 3 Lindner-Vordruckalben mit wenigen Lücken in der Anfangszeit, dazu einige Steckbücher mit postfrischem und gestempeltem Material, dazu etwas Böhmen u. Mähren sowie moderne Slowakei (K1)	**/*/☉	300,-
9347	Reichhaltiger Dublettenposten auf ca. 65 Steckkarten, überwiegend postfrisch mit einigen besseren Ausgaben, dabei Einheiten, Blocks etc., sehr hoher Katalogwert (S)	**/*/*/☉	400,-
9348	Partie mit 59 Restauswahlheften aus altem österreichischem Bestand, dabei noch etliche bessere Ausgaben, ursprünglicher Auszeichnungspreis öS 17.282,- + € 318,- (S)	☉/*	160,-
9349	CSFR: ca. 31 Umschläge der 60er - 70er Jahre, teils Presse-Mitteilungen, mit seltenen Ankündigungsfotos, spezielle Sonderzudrucke, alles Luftpostbriefe m. Inhalt, etc. (T)	☒	100,-

### TÜRKEI

9350	1860/1945 (ca.), Lot von ca. 70 Briefen, Karten und Ganzsachen, dabei viel osmanische Zeit, später Luftpost ins Ausland, Einschreiben und einige Dokumente, interessanter Posten (T)	☒	150,-
9351	<b>1863-64 ERSTAUSGABEN TUGRALI Bestand von weit über 100 Marken mit vielen ungebrauchten Werten, dabei 11 Fotoatteste, ein Paar und viele Besonderheiten wie andersfarbige Bordüre, Ortsstempel, etc. In dieser Qualität nur selten angebotener Bestand! (M)</b>	**/*/*/ (*)/☉	<b>2.000,-</b>
9352	<b>1863-1995, phantastischer Händlerbestand in 6 Lagerbüchern ab Mi.-Nr. 1 mit vielen guten Ausgaben wie u.a. 13U (Attest), 44 (3), 107 (ungebr. und gestplt.), 245 (ungebr. und Briefstk.), 335 (2, 1 x mit Attest), Käferaufdrucke, je ungebraucht 778, 799/806 und 807/25, 971/79 (3), 985/99 (2), dabei auch Blocks, Dienst- und Portomarken u.a. P 1 Kehrdruck, Zwangszuschlagsmarken etc., Mi. über € 55.000,- (K1)</b>	**/*/*/☉	<b>6.000,-</b>
9353	<b>1863/1976 Sammlung im Schaubek-Vordruckalbum ungebraucht und gestempelt mit zahlreichen besseren Ausgaben u.a. 1/4, 5/10, 167/68, 173/74, 212/21, 985/99, Porto 1/4 etc., Mi. über DM 22.400 n.A.d.E. (A1)</b>	*/☉	<b>1.200,-</b>
9354	<b>1863 / 1949, Gut bestückte Sammlung ab Nr. 1 auf altem Ka-Be Vordruck Erhaltung meist tadellos Michelwert n. A. d. E 19.000,- € (A)</b>	☉/*	<b>1.200,-</b>
9355	<b>1863 / 1908, Dublettenbestand im dicken E-Buch einige tausend Werte nach Nummer vorsortiert n.A.d.E 23.000,- € Michelwert. (A)</b>	(*)/*/*/☉	<b>1.000,-</b>
9356	<b>1865-66 LIANOS LOKALPOST sehr selten angebotener Bestand mit komplettem ungezähnten Bogen der 20 Pa. grün Mi.IIB (Cat.3.000,-), dazu Probedrucke, gestempelte Stücke sowie ein Bfst. mit Stpl. GALATA; weitere „T“-Aufdrucke, Einheiten, seltene gebrauchte Stücke der Ausgabe 1866 etc. GELEGENHEIT aus SAMMLERNACHLASS!!! (M)</b>	**/*/*/ ☉/Δ	<b>1.000,-</b>
9357	<b>1867-1970, Sammlungs-Konvolut auf ca. 450 Blättern, meist Osmanisches Reich mit einer Vielzahl klassischer Werte, interessanten Stempeln, teils spezialisiert nach Aufdrucken und Abarten, dazu 2 Alben mit teils modernem Material, u.a. Türkisch-Zypern sowie etwas Tütenware (K1)</b>	**/*/*/☉/ ☒	<b>2.000,-</b>
9358	1875-1900, 5 Briefe/GA, dabei Bf. aus Bagdad und Fiskaldokument. (T)	☒	60,-
9359	TÜRKEI: bis 1970, Nachlaß, bestehend aus gest. bzw. ungebr. Marken und 11 Belegen in 5 Steckalben, dabei viel vor 1920 mit interessanten Stempeln (K)	☒/*/*/☉	200,-
9360	TÜRKEI: bis 1945, Restbestand auf ca. 120 Blättern, dabei einige bessere Werte, sowie interessante Stempel (S)	☉/*	200,-
9361	TÜRKEI: Posten mit ca. 170 Belegen von alt bis neu, dabei alte Ansichtskarten, Einschreiben, etc. (S)	☒	80,-
9362	1876-1965, lot von 30 Ganzsachen, meist ungebraucht in unterschiedlicher Erhaltung. (T)	GA	80,-
9363	1876/1922, reichhaltiger Bestand mit zahlreichen besseren Marken im Steckbuch in ordentlicher Qualität. Kat.-W. über 5.000,- (A).	**/*/*/☉	300,-
9364	1890-1920 (ca.), 56 Postkarten Osmanisches Reich, meist ungebraucht. (A)	☒	300,-
9365	ca. 1900/60, Interessante Partie auf Steckkarten in Schachtel mit etlichen besseren Ausgaben, Blocks, Nebengebieten sowie einigen Briefen und Ganzsachen, dabei auch Zwangszuschlagsmarken etc., hoher Katalogwert (S)	**/*/*/☉/ ☒	350,-
9366	Lot von 56 Karten und Briefen mit interessanten Abstempelungen, Verwendungsarten, Ansichtskarten usw., meist um 1900, Fundgrube (T)	☒	240,-
9367	1901-20, 5 Bfe./GA mit Stempeln von Monastir, Guevgchili, Mersine und Baktoma.	☒	100,-

<b>P 9368</b>	<b>1920-22 ANGORA Sammlung mit vielen guten Werten wie Mi.734 (4), 722-24, dazu 24 Paketkarten mit hochwertigen Frankaturen wie Mi.705,706,708,712,713,714 und interessanten Stempeln und Destinationen. Sehr gepflegte Sammlung ex Max Mayo! (A)</b>	**/*/*	<b>2.000,-</b>
9369	1925-55, 6 frühe Luftpostbriefe und FDC Mi.1348-59. (T)	☒	100,-
9370	Sammlung ab Klassik in drei Alben mit schönem Tughra-Teil, ferner etwas postfrische moderne Ware um 1980 enthalten, Fundgrube (S)	☉/**	300,-
9371	1981-1984, umfangreiche Dubletten von Blocks sowie TÜRKISCH-ZYPERN Blocks/Kleinbogen, meist 10-fach in 2 Kassetten, Mi. ca. € 2.400,- (S)	**/*/* FDC	360,-
<b>9372</b>	<b>Sammlung in zwei Alben, auf Albumblättern und in Tüten, ab Klassik (hier schöne, auch farbige Stempel), vieles mehrfach vorhanden und etwas spezialisiert gesammelt, für den Spezialisten (S)</b>		<b>600,-</b>
9373	ca.100 Briefe/Karten/GA meist Osmanisches Reich in 2 Briefealben, dabei Brandt-Type Stempel von Nigde auf Duloz Ganzsache, Kayseri auf Duloz-Brief, Negativstempel etc. Fundgrube! (A2)	☒	300,-
9374	Kleines Lot von Fälschungen ab der Erstausgabe 1863, dabei ein echtes Paar 1 Piaster auf dickem Papier, etwas knapp geschnitten	*/(*)/*	80,-
9375	ca. 1960/86, Sammlung auf Vordruckblätter in Schachtel postfrisch und gestempelt und überwiegend modernere Ausgaben mit Blocks etc., Mi. € 1.099 n.A.d.E. (S)	**/*	150,-
<b>9376</b>	<b>MILITÄRPOST: 1910/24, faszinierende Sammlung, meist WK I., mit vielen F.P.O. Holyland, Rumänien, Anatolien, Palästina, Rotes-Kreuz-Einheiten etc, dabei Einschreiben, seltene Negativstempel, große Vielfalt Zensuren usw. Besonders seltene Stücke Holyland, insgesamt ca. 80 Belege und etliche Briefstücke (A1)</b>	☒	<b>2.000,-</b>
<b><u>TÜRKEI - STEMPEL</u></b>			
<b>9377</b>	<b>1870-1950, Sig. von über 120 Briefen /Ktn. mit vielen Duloz-Bfn. und interessanten Stempeln, dazu viele Ganzsachen-Antwortkarten und Besonderheiten ! Besichtigen erforderlich !! (A)</b>	☒/GA	<b>2.000,-</b>
<b><u>TÜRKEI - GANZSACHEN</u></b>			
9378	TÜRKEI: ca. 1885, Posten mit ca. 110 gebr + ungebr. Ganzsachen ab Anfang, dabei bessere Stempel aus Palästina 1885 (S)	GA	80,-
9379	1876-1965, 37 ungebrauchte Ganzsachen, dabei Antwortkarten, Kartenbriefe, GAU, etc. meist sauber erhalten. (GT)	GA	100,-
<b><u>UKRAINE</u></b>			
<b>P 9380</b>	<b>1878/1914, sehr interessante Partie mit 50 Belegen, frankiert mit russischen Marken ex MiNr.5-74, meist nach Frankreich, Italien oder Österreich befördert, qualitativ in insgesamt ansprechend guter Erhaltung, dabei zahlreiche verschiedene Poststufen, Transit- und Taxstempel. Hoher Einzelauszeichnungswert, ideal zum detaillieren! (A)</b>	☒	<b>2.000,-</b>
<b>9381</b>	<b>1803/1872, schöne und sehr interessante Partie mit 66 Belegen ab Vorphilatelie, nur Auslandsbriefe, meist über Preussen und Österreich nach Frankreich, Italien und Österreich befördert, dabei viele verschiedene Tax- und Transitstempel. Selten in dieser Menge angeboten, hoher Einzelauszeichnungswert, ideal zum detaillieren!(A)</b>	☒	<b>1.800,-</b>
<b><u>UKRAINE - GANZSACHEN</u></b>			
9382	ca. 1918/19 interessante Partie mit ca. 25 meist ungebrauchten Postkarten und Umschlägen mit etlichen unterschiedlichen Aufdrucktypen etc. (T)	GA	250,-
<b><u>UNGARN - VORPHILATELIE</u></b>			
9383	1808/40 Lot mit 18 meist austaxierten Briefen mit Inhalt, dabei auch Brief 1833 aus „JOSEPHTHAL“ (schwacher roter L1), sonst Briefe mit handschriftlichen Ortsangaben (wie in dieser Zeit üblich) (S)	☒	100,-
<b><u>UNGARN</u></b>			
9384	1850/1868 (ca.), Lot von 45 Briefen mit Österreich-Frankaturen bzw. Österreich-Ganzsachen, verwendet in der ungarischen Reichshälfte, dabei bessere Abstempelungen, Einschreiben, handschriftliche Entwertung 1. Ausgabe, etc., für den Spezialisten (S)	☒	200,-
<b>9385</b>	<b>1871-1991, Händlerbestand in 9 Lagerbüchern mit vielen guten Ausgaben ab Mi.-Nr. 1, dabei auch Blocks, Dienst- und Portomarken, Besetzungsausgaben etc., Mi. über € 51.000,- (K1)</b>	**/*/*	<b>4.500,-</b>
<b>9386</b>	<b>1871/1976 Sammlung im Schaubek-Vordruckalbum ungebraucht und gestempelt mit zahlreichen besseren Ausgaben u.a. 1/6, 8/13, 503/10, Bl. 20/22 etc., Mi. über DM 11.000 n.A.d.E. (A1)</b>	*/	<b>550,-</b>
9387	1871-1955, Partie meist Teilsammlungen, mit fast nur Material vor 1945, auf Blättern und im Schaubek Album, hoher Katalogwert! (S)	*/	150,-



9388	1871/1940 (ca.), Teilsammlungen auf alten Blättern mit gutem klassischen Teil ab Steindruckausgabe, Briefmuster mit schönen Abstempelungen, Block 2 (2x), dazu Dubletten und Tütenware (M)	**/*/⊙	300,-
9390	<b>UNGARN: ca. 1871/1990, interessante Partie mit ca 380 Briefen, Karten und Ganzsachen, dabei Einschreiben, Express, Zensur, Stempel, Vorläufer (S)</b>	GA/☒	700,-
9391	<b>1871, schöner Bestand der ersten Marken Ungarns im Einsteckalbum, dabei auch viele Steindruckmarken, Farben, Stempel etc... Erhaltung etwas unterschiedlich, Michel (billigste Farben): über 10.000,- €!! (A1)</b>	⊙	600,-
9392	UNGARN: ab 1873, ca 440 Belege, dabei viele Ganzsachen, frühe Bildganzsachen, Zusatzfrankaturen, Einschreiben, ZuF auf Postanweisungen (S)	GA/☒	150,-
9392A	<b>ca. 1874 ff., Bestand von 1474 Karten und Doppelkarten, teils AK mit Werteindruck, einige Zusatzfrankaturen, sortenreich, aus altem amerikanischen Bestand. (S)</b>	GA	1.000,-
9393	UNGARN: ab 1875, ca. 330 Belege, sehr viel vor 1945, ungebraucht und gebraucht, dabei Ganzsachen, Zusatz- bzw. Mischfrankaturen, Einschreiben, Verwendungen, frühe gebrauchte Postanweisungen, etc., reichhaltiger Posten (S)	⊙/☒	200,-
9394	UNGARN: 1874 bis 1910, rund 320 Belege, dabei Ganzsachen mit Zusatz, Lithokarten, Besonderheiten, etc. (S)	☒/GA	300,-
9395	1900-53, Sammlung auf selbstgestalteten Albumblättern aus amerikanischen Bestand, nicht komplett aber mit einer Vielzahl kompletter Ausgaben in ausschließlich postfrischer bzw. ungebrauchter Erhaltung. (M)	**/*	200,-
9396	ca. 1900/87, Sammlung auf Vordruckblätter in Schachtel postfrisch und gestempelt und überwiegend modernere Ausgaben mit Blocks etc., Mi. € 2.185 n.A.d.E. (S)	**/*/⊙	220,-
9397	1914 / 1918 TELEFONBILLETS 12 Stück mit Marken als Quittung beklebt und entwertet nicht häufige Verwendungsform. (T)	☒	100,-
9398	1916/17, 36 Paketkarten, alle in die Türkei, meist rückseitig mit türkischer Frankatur, u. a. Destination Aleppo und Smyrna. (T)	☒	180,-
P 9399	<b>1931, Ungarnfahrt Zeppelin, kleine Spezialsammlung 16 Belege mit Bestätigungsstempeln in verschiedenen Typen dabei deutsche und ungarische Frankaturen, schöner Bestand in guter Erhaltung. (GT)</b>	☒	600,-
9400	1938/41, Postfrischer Blockposten mit ca. 35 x Bl. 2, 15 x Bl. 4, 70 x Bl. 8 und 80 x Bl. 9, dabei auch einige gestempelte Blocks, Mi. ca. € 2.800 (S)	**/*/⊙	400,-
9401	1953, Fußball London-Wembley Überdruckmarke gestempelt in Bogenteilen, insgesamt 163 Stück, Mi. € 4.075,- (M1)	⊙	250,-
9402	Reichhaltiger und überwiegend postfrischer Dublettenposten in unzähligen Tüten mit meist Einheiten und Bogenteilen aus den 60er- und 70er-Jahren dabei auch einige bessere Ausgaben, GESCHNITTENE Marken, Blocks etc., sehr hoher Katalogwert (S)	**	200,-
9403	Partie mit 65 Restauswahlheften aus altem österr. Bestand mit noch etlichen besseren Ausgaben, ursprünglicher Auszeichnungspreis öS 23.191,- + € 382,- (S)	⊙/*	200,-
9404	Reichhaltiger Dublettenposten auf ca. 45 Steckkarten mit einigen besseren Ausgaben, dabei Einheiten, Blocks etc., sehr hoher Katalogwert (S)	**/*/⊙	150,-
9405	Umfangreicher Dublettenposten in 7 Alben, von alt bis neu, mit besseren Ausgaben, enorm reichhaltige Fundgrube mit hohem Katalogwert, dabei auch etwas CSSR und Spanien (K1)	**/*/⊙	150,-
<b>UNGARN - GANZSACHEN</b>			
9406	1915/16 9 verschiedene Telegramm-Aufgabe-GS, alle gebraucht mit ZuF, dabei kopfstehende WZ, hohe ZuF etc., ansehen (GT) TA	GA	120,-
<b>UNGARN - BES. GEBIETE-BARANYA</b>			
9407	1919, Baranya und andere Aufdruckmarken auf alten Blättern, meist mit Falz einige wenige gestempelt. (GT)	*	100,-
<b>UNGARN - BES. GEBIETE-DEBRECZIN</b>			
9408	1919, DEBRECEN nette Sammlung auf alten Blättern, dabei auch kopfstehende Aufdrucke, vieles mit Falz auch einige gestempelte. (GT)	*/⊙	100,-
<b>VATIKAN</b>			
P 9409	<b>1929/96, Umfangreiche Dubletten in 3 Alben mit zahlreichen besseren Ausgaben u.a. Provisorien ** (Fotoattest Diena), 2 x Juristenkongreß etc., sehr hoher Katalogwert (A3)</b>	**/*	1.200,-

<b>9410</b>	<b>1929/57 (ca.), Sammlung mit diversen Anfangsausgaben sowohl ungebraucht (wenig postfr.) und zusätzlich gestempelt, zum Teil 3-4-fach, dabei Mi-Nr. 31-33, 45-50, 53, 55, 73-79, 180-84, Block 1 (dieser postfr.), mit Porto 1-6, als Zugabe noch 12 Marken Kirchenstaat (Mi.-Nr. 1c, 2, 9, 24a/b). Sehr sauberes Material. (A)</b>	<b>*/**/☉</b>	<b>1.000,-</b>
9411	1930/2000, ca 700 Briefe mit einigen frühen Ausgaben und besseren Verwendungen, überwiegend normale Bedarfsbelege kaum FDC. (K)	☒	200,-
9412	ca. 1952/95, Partie Blocks und Markenheftchen überwiegend postfrisch mit einigen inter. Ausgaben, hoher Katalogwert (S)	<b>**/☉</b>	100,-
<b>9413</b>	<b>ca. 1959/93, Umfangreiche Partie postfrischer Bogen und Bogenteile in 7 Bogenalben dabei auch Zusammendrucke etc., sehr hoher Katalog- und Nominalwert (K1)</b>	<b>**</b>	<b>700,-</b>
9414	VATIKAN: 60 gebr. Telegramme vom Vatikan (GT)		100,-
9415	VATIKAN: 60er - 80er Jahre, ca. 485 Dienstbriefe, portofrei vom Vatikan, dabei seltene Konsulatspost, viele interessante Belege (S)	☒	250,-
9416	1984/88, 5 Jahrbücher mit postfrischen Marken und Ganzsachen (S1)	<b>**</b>	Gebot
9417	Reichhaltiger und überwiegend postfrischer Dublettenposten in unzähligen Tüten mit meist Einheiten und Bogenteilen aus den 60er- und 70er-Jahren dabei auch einige bessere Ausgaben der Anfangsjahre (meist */o), sehr hoher Katalogwert (S)	<b>**/*/☉</b>	180,-
9418	Partie mit 17 Restauswahlheften aus altem österr. Bestand mit noch etlichen besseren Ausgaben, ursprünglicher Auszeichnungspreis öS 10.919,- + € 410,- (S)	☉/*	120,-
<b><u>VATIKAN - GANZSACHEN</u></b>			
9419	VATIKANSTAAT: 1994 bis 1998. Posten ungebrauchter GA, Aerogramme, teils kplt. Serien im Umschlag, insgesamt ca. 800 Stück in guter Erhaltung (S)		100,-
9419A	1945 - 1979, Bestand von 86 Belegen, dabei 85 Karten, Bildpostkarten, Doppelkarten, sowie 1 Luftpostfaltbrief, teils in Geschenkhüllen, auch Überdruck dabei. Aus altemamerikanischen Bestand. (T)	GA	100,-
<b><u>VEREINTE NATIONEN - ALLE ÄMTER</u></b>			
9420	Genf/Wien 1969-2000, postfrische Sammlung im Leuchtturm-Vordruckalbum mit zahlreichen Kleinbögen, Markenheftchen etc., hoher Nominalwert (A1)	<b>**</b>	180,-
<b><u>VEREINTE NATIONEN - GENF</u></b>			
9421	UNO: 60er-70er Jahre, ca. 54 großformatige Umschläge aus Genf, Ankündigungsschreiben mit Informationsblättern, Pressefotos, FDC's (S)	☒	200,-
9424	1969-2001, postfrische Prachtsammlung im Lindner-Vordruckalbum mit zahlreichen Blocks, ZD-Bogen etc., hoher Katalogwert (A1)	<b>**</b>	80,-
<b>9425</b>	<b>1970-1985 Sauberer postfrischer Bestand von ausschließlich Markenbogen u. Bogenteilen, von Ausgaben aus dem genannten Zeitraum, z.T. vielfach, untergebracht im dicken Bogenalbum, Frankaturwert 7924,- SFr. (A)</b>	<b>**</b>	<b>800,-</b>
9426	1986-1995 Sauberer postfrischer Bestand von ausschließlich Markenbogen/Kleinbogen, von Ausgaben aus dem genannten Zeitraum, jeweils vielfach, Frankaturwert 1.680,- SFr. (GT)	<b>**</b>	160,-
9427	1989-93 Postfrischer Posten von ausschließlich Markenbogen der Ausgabe „Menschenrechte“ aus dem genannten Zeitraum, jeweils vielfach, Frankaturwert 900,-SFr. (GT)	<b>**</b>	90,-
9428	1989-93 Gestempelter Bestand von ausschließlich Markenbogen der Ausgabe „Menschenrechte“ aus dem genannten Zeitraum mit ESST, jeweils vielfach, Frankaturwert 840,-SCF und zusätzlich mehrfach gestpl. Markenbogen zur Ausgabe „Katastrophenvorbeugung 1994, diese mit Frankaturwert 144,-SFr. (GT)	☉	70,-
9429	1994/1998, Lagerbestand mit 558 Schmuck-Ersttagsbriefen, dabei viele Zusammendrucke und Blöcke, tolle Motive, hoher Katalogwert! (K)	FDC	100,-
9430	1996-1999 Sauberer postfrischer Bestand von ausschließlich Markenbogen/Kleinbogen, von Ausgaben aus dem genannten Zeitraum, jeweils vielfach, Frankaturwert 1.340,- SFr. (GT)	<b>**</b>	130,-
9431	1998/2003, Lagerbestand mit 728 Schmuck-Ersttagsbriefen, dabei viele Zusammendrucke und Blöcke, tolle Motive, hoher Katalogwert! (K)	FDC	150,-
<b><u>VEREINTE NATIONEN - WIEN</u></b>			
9432	1979/2004, Postfrische Sammlung auf selbstgestalteten Blättern im SAFE-Album komplett mit Blocks, Zusammendruckern und Heftchenblättern, hoher Einstandspreis (A1)	☉	80,-
9433	1979/98, umfangreicher Dublettenposten im Lagerbuch mit zahlreichen Zusammendruckern, Blocks, Randzierfeldern etc., hoher Einstandspreis (A1)	<b>**/☉</b>	120,-

9434	1979/95, doppelt geführte postfrische und gestempelte Sammlung im Lindner-Album, mit Blocks, Kleinbogen etc., hoher Anschaffungspreis (A1)	**/☉	80,-
9435	1986-1996 Sauberer postfrischer Bestand von ausschließlich Markenbogen/Kleinbogen, von Ausgaben aus dem genannten Zeitraum, jeweils vielfach, ehemaliger Frankaturwert 10.816,-öS. (GT)	**	100,-
9436	1992-93 Sauberer gestempelter Bestand von ausschließlich Markenbogen der Serie „Menschenrechte“ mit ESST, aus dem genannten Zeitraum, jeweils vielfach, ehemaliger Frankaturwert 3240,-öS. (GT)	☉	Gebot

### ZYPERN

P 9437	ca. 1880/1980, Sammlung im KA-BE-Vordruckalbum mit etlichen besseren Ausgaben, teilweise doppelt postfrisch/ungebraucht und gestempelt gesammelt, dabei auch Türkisch-Zypern, hoher Katalogwert (A1)	**/*/☉	300,-
9438	ca. 1954/70, Posten Britische Feldpost aus Zypern nach England (etwa 39 Belege), dazu einige Briefstücke. (T)	☒/Δ	100,-
9439	ca. 1957/64, kl. Posten mit ca. 35 Lupo-Briefen, dabei etliche Forces Air Mail und einige Majesty's Service, diverse Destinationen in England. (T)	☒	75,-
9440	ca. 1959/71, Posten mit 20 Stück meist QEII FPO Belegen nach England, Erhaltung etwas unterschiedlich. (T)	☒	75,-
9441	ZYPERN: 1960/85, griechische Post, Sammlung von ca. 120 Belegen mit Landpoststempeln, diverse Frankaturen, Ganzsachen, Feldpost, Luftpost, etc., (A)	GA/☒	100,-
9442	1960/91, Dubletten in 3 Alben sowie 1 Bogenmappe überwiegend postfrisch mit Blocks, Zusammendrucke etc. dabei auch TÜRKISCH-ZYPERN 1975/91, sehr hoher Katalogwert (A4)	**/☉	300,-
9443	1960/91, Postfrische Sammlung im Vordruckalbum offensichtlich komplett mit allen Blocks dabei auch Türkisch-Zypern 1973/91, hoher Katalogwert (A1)	**	350,-

### EUROPA-UNION (CEPT)

9444	1948/95, Gestempelte Sammlung der VOR- und MITLÄUFER sowie NATO etc. im Album und auf Albumseiten bis auf wenige Ausgaben komplett mit Blocks, geschnittene Ausgaben etc., dabei auch etliche bessere, sehr hoher Katalogwert (A1)	☉	300,-
9446	1949/91, Postfrische Sammlung der Vor- und Mitläufer sowie NATO, Nordische Gemeinschaft, Europafrique etc. im Vordruckalbum mit u.a. Griechenland 1951 und 1954, Saar 1950 etc., sehr hoher Katalogwert (A1)	**	300,-
9447	1956/92, Gestempelte Sammlung in 3 Alben mit einigen besseren Ausgaben und Blocks dabei auch Mitläufer und Sympathieausgaben, Europarat sowie einige Belege etc., hoher Katalogwert (A3)	☉	300,-
<b>9448</b>	<b>1956/92, Postfrische Sammlung auf selbstgestalteten Blättern im Album offensichtlich bis auf Luxemburg 1956 komplett mit Blocks (A1)</b>	**	<b>1.000,-</b>
9450	1956/95, Sammlung der KSZE-Ausgaben sowie Nordische Gemeinschaft doppelt postfrisch und gestempelt gesammelt in 2 Alben bis auf wenige Ausgaben komplett mit Blocks, besseren Ausgaben etc., hoher Katalogwert (A2)	**/☉	300,-
<b>9453</b>	<b>1956/91, Postfrische Sammlung in 4 Lindner-Vordruckalben offensichtlich komplett mit den Blockausgaben dabei auch Mitläufer sowie 5 Lindner-Alben mit den Kleinbogen, sehr hoher Katalogwert (K1)</b>	**	<b>2.000,-</b>
<b>9454</b>	<b>1956/85, Sammlungen und umfangreiche Dubletten überwiegend postfrisch und etwas FDC in Alben, Schachteln sowie in unzähligen Abo-Tüten dabei auch Vor- und Mitläufer, Nordische Gemeinschaft etc., teils vielfach mit besseren auch geschnittenen Ausgaben, Blocks und Kleinbögen, enormer Katalogwert (K2)</b>	**/☉/ FDC	<b>2.000,-</b>
<b>9455</b>	<b>1956/1984, umfangreicher postfrischer Spekulationsbestand Sammlungen und Dubletten in 9 Alben und in einer Schachtel, dabei einige Sammlungen, Kleinbogen, Jahrgänge etc., mit vielen guten Ausgaben, sehr hoher Wiederverkaufspreis und riesiger Katalogwert (K1)</b>	**	<b>4.500,-</b>
<b>9456</b>	<b>1956/83, postfrische Sammlung in 2 Lindner-Vordruckalben, bis auf Spanisch-Andorra 1972 komplett, dabei auch etwas Mitläufer-Ausgaben (A2)</b>	**	<b>1.000,-</b>
9457	1956-1974, postfrische Sammlung, bis 1964 lückenhafte gesammelt, ab 1965 augenscheinlich bis auf Spanisch-Andorra 1972 sowohl in postfrisch und gestempelt kpl. (A1)	**/☉	400,-
9458	1957/86, Postfrische Sammlung in 3 SAFE-Vordruckalben mit einigen besseren Ausgaben und Blocks u.a. Franz. Andorra, Portugal etc., hoher Katalogwert (A3)	**	300,-
9459	1957/67 (ca.), Posten von rd. 170 FDC, dabei bessere wie z. B. Luxemburg 1957 und Liechtenstein 1960, dazu Steckbuch mit ca. 100 meist postfrischen CEPT-Marken. (S)	☒/☉/**	100,-
9460	1958 bis 1992 über 600 Belege unf FDC mit vielen guten Ausgaben in Anhang noch schöne Kollektion der brit. Insel Lundy mit Blocks und Kleinbogen. (K)	**/FDC	100,-
<b>9461</b>	<b>ca. 1959/2004, Postfrische Sammlung der Vor- und Mitläufer sowie KSZE- und NATO-Ausgaben in 2 Alben dabei etliche bessere Ausgaben und Blocks, Mi. ca. € 4.500 n.A.d.E. (A2)</b>	**	<b>600,-</b>



9462	ca. 1959/89, Sammlung von Ersttagsbriefen in 10 Leuchtturm Briefe-Alben mit einigen interessanten Ausgaben dabei auch etliche Blocks sowie Vor- und Mitläufer etc., Mi. über € 2.700 n.A.d.E. (K1)	FDC	270,-
<b>P 9463</b>	<b>1960/91, Postfrische Sammlung der Blocks und Kleinbogen in 3 Vordruckalben weitgehend komplett mit Lichtenstein 1960, San Marino 1961 etc., sehr hoher Katalogwert (A3)</b>	<b>**</b>	<b>2.000,-</b>
9464	ca. 1962/90, Postfrische Dubletten mit sehr vielen Jugoslawien-Kleinbogen sowie Mitläufer in 2 Alben, hoher Katalogwert (A2)	**	100,-
9465	1973, Österreich 13 komplette Serien P 437 Ganzsachen mit CEPT-Wertstempel (7 Serien mit SST, 6 Serien postfrisch), gesucht! (T)	GA	120,-
9466	1976/90, sehr saubere, augenscheinlich komplette postfrische Sammlung auf Lindner-Vordruckblättern, hoher Katalogwert und Vordruckblätter-NP! (S)	**	200,-
9467	1979/89, Postfrische Sammlung in 5 Spezial-Vordruckalben mit Blockausgaben etc., hoher Einstandspreis (K1)	**	300,-
<b>EUROPA</b>			
9468	1895/1960, bunte Mischung mit rund 80 Briefen und Ganzsachen überwiegend Europa sowie etwas „Alle Welt“, dabei interessante Stücke von England, Österreich, Russland etc. (S)	☒	100,-
9469	1850-1965, großer Ordner mit gehaltvoller Sammlung Marken und Belege, dabei starker Teil Briefe Frankreich Klassik, GB und Kolonien, etc., bitte ansehen! (A)	☒	400,-
<b>9470</b>	<b>EUROPA-Sammlung in über 40 Alben u.a. mit gut besetzten Teil Österreich u. Nebengebieten (ab 1850-45 haupts. gestpl.), sehr viel Frankreich ab 1849 (ab 1962 postfr.), Italien ab 1945 gemischt, Dänemark ab 1945 soweit komplett postfr., Malta, Großbritannien, viel Israel postfr. ab 1954 mit Tap, Deutsche Besetzung II. WK, DR BI. 3 und BI. 10 (dieser gepr. Schlegel), Bund postfr. u. gestpl., UNO, viel Europa-Motive, Lichtenstein-Neuheiten etc. (K4)</b>	<b>**/☉</b>	<b>5.000,-</b>
9471	EUROPA: bis ca. 1865, 15 Briefe Transit, viel von und nach Frankreich, dabei aus Deutschland, Niederlande, ferner Lübeck und auch 1847 aus Kopenhagen nach Bayern (T)	☒	80,-
9472	1850/1941, 2 Bändiger KA/BE Europavordruck ohne Deutschland, sporadisch mit einigen Marken gefüllt, ideal zum weitersammeln. (A2)	*/☉	Gebot
9473	1851/1917, kleiner Posten meist klassischer europäischer Ausgaben, dabei Italien, Norwegen etc., Erhaltung teils unterschiedlich, hoher Katalogwert! (T)	*/☉	300,-
9474	EUROPA: Vorphila bis ca. 1960, Posten von ca. 95 Briefen im Album, dabei Altdeutschland, Gebiete II. WK. (A)	☒/☉/*	300,-
9475	1852-1930, altes Schaubek-Album, im klassischen Teil gut besetzt mit Spanien, Portugal, Skandinavien, Italien und Osteuropa. (A)	*/☉	150,-
9476	EUROPA: KABE-Vordruck-Album Ausgabe 1939 (ca. 200 Seiten) in guter Erhaltung mit meist kleinerem jedoch sehr sauberem Material einschl. Deutschland, dazu 4 Steckbücher mit div. europäischen Material und ein Briefalbum mit FDC „Religiöse Motive/Papstreisen“ (K)		100,-
<b>P 9477</b>	<b>1856/1975, 57 besser Belege Nord und Westeuropa dabei auch eine schöne Einzelmarke Norwegen Nr. 1 mit Druckausfall durch Papierfalte, bessere Flugpost gute Ganzsachen etc. Besichtigung lohnt. (S)</b>	<b>GA/☒</b>	<b>1.300,-</b>
<b>P 9478</b>	<b>1863/1957, 50 Belege meist Südeuropa zahlreiche bessere Stück mit einigen Spitzen, Schwerpunkt Italien und Österreich, einen Querschnitt zeigt die Fototafel. (S)</b>	<b>GA/☒</b>	<b>1.800,-</b>
<b>9479</b>	<b>1864/1924, wertvolle Partie mit insgesamt 45 Marken und Belegen, u.a. dabei Finnland und Russland mit interessanten Briefen aus 1847/1907, Französische Post in der Levante - Brief 1873 von Syrien in die Schweiz, Spanien Brief 1854 nach Gibraltar, Sardinien Brief 1855 nach Messina, ferner seltene Sperati-Fälschungen von Österreich, Rumänien und der Schweiz etc., hoher Einzelauszeichnungswert, ideal zum detaillieren! (A)</b>	<b>*/☉/☒</b>	<b>1.250,-</b>
9480	1866/1944 Sammlung SERBIEN und MONTENEGRO (mit deutscher Besetzung) sowie etwas Kurland etc. auf Schaubek-Vordruckblätter ungebraucht und gestempelt mit zahlreichen besseren Ausgaben, Mi. über DM 5.000 n.A.d.E. (M)	*/☉	250,-
9481	1870/1945 (meist), Fundgrube mit ca. 500 Ganzsachen, dabei einige bessere, allerdings alle in minderwertiger Erhaltung (gelocht, ZuF abgefallen etc.) (S)	GA	100,-
9482	1871/2000, Brief - Posten über 4000 Belege aus allen erdenklichen europäischen Ländern, viel normale Post aber auch bessere gesehen, Funde garantiert. (K)	☒	300,-
9483	EUROPA: ab 1874, Posten mit alten Belege, dabei viele gute Belege Skandinavien (spez. Dänemark), Russland, Großbritannien, etc. (T)	☉/☒	100,-
9484	1880/1980 (ca.), Belegeposten inkl. Ganzsachen mit Schwerpunkt Europa (u.a. Baltikum, GB mit Gebieten, Frankreich und Österreich), Übersee (u.a. Mexiko) sowie auch Motiv-Sammlung „Leipziger Messe“ und wenige Deutsche Belege (Bund-GSK, Besetzung I. WK), zusammen einige hundert Belege, meist vor 1945 in 13 Alben und einigen Folien, sehr bunte Mischung mit Substanz! (K)	☒/GA	400,-

9485	<b>1880/1920 (ca.), 2 alte Schraub binder mit Dublettenmaterial, u.a. Schweiz Stehende Helvetia, Skandinavien, Belgien, Frankreich mit Gebieten, dazu etwas Übersee, genaue Besichtigung wird empfohlen (A2)</b>	⊙	<b>600,-</b>
9486	1880/1920 (ca.) Türkei, Griechenland, Ostrumelien, Sammlungen auf alten Schaubek-Vordruckblättern, auch einige Ganzstücke und ein kleiner Teil Malta enthalten (M)	*/⊙/☒	250,-
9487	ca. 1900/70, Belegeposten mit Schweiz, Liechtenstein, Österreich, Andorra, Finnland u.a., dabei Zeppelin und Flugpost, ca. 120 Stücke, sauber in Album. (A1)	☒	350,-
9488	EUROPA-ALLGEMEIN: 1910-50, ca. meist besondere Belege in die Schweiz, dabei viel interess. Zensuren, gute Österreichfrankaturen, Deutschland nach 1945, etc. (T)	GA/☒	Gebot
9489	EUROPA: alt bis neu, ca. 360 Ganzsachen, dabei Türkei, Levante, Spanien, Schweiz, Österreich, etc. (S)	GA	150,-
9490	EUROPA: ab 1910, Partie von ca. 230 meist älteren Poststücken, viel Österreich, Italien, Deutsches Reich, Zensurpost, etc. (S)	☒	Gebot
9491	Posten in 9 Alben und einer Box, mit diversen Teilsammlungen in postfrischer bzw. gestpl. Erhaltung (wenige Falz), dabei Bund u. Berlin ab 1949 mit Heuss I u. HdM, Heuss Iumogen, DDR mit besseren, dabei ein Marx-Bl., Schweiz, Liechtenstein, Frankreich, meist gestpl., 2 Alben Blocks u. Kleinbögen, 1 Album mit nur versch. Liechtenstein Maximumkarten ab Mi-Nr. 706-985 mit Umschläge (nach Angaben komplett), zusätzlich noch 2 Bände Literatur, etc. (K)	⊙/**/*	300,-
9492	EUROPA: Slg. mit meist ungebr. u. gebr. alten Ganzsachen, insges. ca. 316 Stück im uralten großen Album (A i. Schachtel)		Gebot
9493	EUROPA: ab ca. 1912, ca. 390 Belege aus alter Sammlung "Besondere Stempel", meist und Ma-SST, dabei einige alte Olympiastempel (S)	GA/☒	200,-
9494	1932-1994, überwiegend postfrische Sammlung Andorra und Monaco im SAFE-Ringbinder, dabei zahlreiche bessere Werte und auch geschnittene Ausgaben, eine genaue Ansicht ist sehr zu empfehlen (A1)	**/☒	400,-
9495	Briefposten 220 bessere Belege meist vor 1945 dabei Griechenland, Spanien, Lichtenstein, Italien, Frankreich und weitere vielseitiger Bestand. (K)	☒	180,-
9496	<b>Album mit Briefmarken, zumeist vor 1945, mit einigem Überseematerial, dabei auch bessere Werte, dazu diverse Belege, Michel ca. 20.000,- DM (A1)</b>	*/**/⊙	<b>500,-</b>
9497	1946/2000 (ca.), 9,5 kg Karton aus Bethel, voll mit tausenden (meist verschiedenen) FDC von Deutschland und Europa, Schwerpunkt liegt in den Siebzigern aber sicher auch bessere Ausgaben dabei, hier bieten Sie für einen guten Zweck! (K)	FDC	Gebot
9498	Interessante Partie von über 1150 Stück Ersttagsbelegen im Karton, beginnend ab den 60-er Jahren, aus der Bundesrepublik, DDR, Schweiz, Lichtenstein u. Österreich, dabei gelaufene u. ungelaufene Belege, mit u.a. Automatenmarken, Blocks, viele So-Stpl. usw. (K)	FDC/GA/☒	150,-
9499	<b>Europa, postfrischer Händler Bestand, Gesamt-Europa mit kpl. Jahrgängen, Blocks und Kleinbogen, Hauptwert liegt im Bereich der 70er und 80er Jahre, Mi. über 18.500,- € genaue Aufstellung liegt bei (K2)</b>	**	<b>1.300,-</b>
9500	EUROPA-ALLGEMEIN: ab 1959, Partie mit 47 interess. Belegen, dabei Bosnien, Türkei, Frankreich, Überdruckausgaben, Besetzungen II WK, etc. (T)	☒	100,-
9501	Belege - Posten aus Nachlass 270 Stück Karten und Briefe mit einigen Besonderheiten, auch deutsches Material enthalten, dabei Gedenkblätter Ganzsachen sowie ein Ministerjahrbuch 1988 von Bund. (S)	☒	100,-
9502	1999/2002, Sonder-Album Numisbriefe mit den jeweiligen €-Kursmünzensätzen der 12 Euro-Länder sowie 1 Album „Der Weg zum Euro auf Briefmarken“ (A2)		100,-
9503	<b>Dubletten Westeuropa und etwas Russland, im Album mit meist besseren Ausgaben, dabei sehr guter Teil Frankreich, Großbritannien, Island etc., sehr hoher Katalogwert (A1)</b>	⊙	<b>2.000,-</b>
9504	<b>Briefposten Europa / alle Welt, über 5000 Belege ab den klassischen Ausgaben Schwerpunkt Schweiz, Österreich und Frankreich mit zahlreichen guten und besseren Ausgaben, günstig angesetzt. (K)</b>	☒/GA	<b>1.500,-</b>
9505	<b>Umfangreiche moderne postfrische Dubletten in 7 Alben und auf zahlreichen Vordruckblättern dabei u.a. viel Monaco (mit Blocks und Bögen), Kanalinseln, Blocks und Markenheftchen Westeuropa usw., sehr hoher Katalogwert (K1)</b>	**	<b>1.000,-</b>
9506	<b>Reichhaltiger Dublettenposten auf ca. 150 Steckkarten, dabei etlichen besseren Ausgaben von alt bis neu und quer durch Europa mit u.a. Malta, Spanien, baltischen Staaten, UNO Genf Kleinbögen, Besonderheiten etc.; eine eingehende Besichtigung wird empfohlen, riesiger Katalogwert (S)</b>	**/*/⊙	<b>800,-</b>
9507	<b>1840/1980, Sammlungsbestand mit Schwerpunkt England gestempelt hier mit Nr. 1, schöner Plattierung der Nr. 16, weiter Lichtenstein einige Jahre postfrisch mit Klb, Österreich moderne postfrische Ware und UNO NY mit Flaggen-Bogen postfrisch, im Anhang die üblichen sporadisch geführten gestempelten alle Welt Sammlungen. (K)</b>	**/*/⊙	<b>500,-</b>
9508	Tüten- und Wunderposten, meist mit postfrischer ABO-Ware aus Österreich, Frankreich, Schweiz, auch DDR und ein paar Ältere enthalten (S)	**/*/⊙/*	300,-

9509	Österreich / Schweiz und DDR über 2100 Belege Maximumkarten und FDC dazu noch Schweiz ETB von 1984 bis 1992 lohnender Bestand. (K)	☒	180,-
9510	Deutschland / Europa Bestand Erstagsbriefe mit vielen besseren Ausgaben und kompletten Jahrgängen hoher Katalogwert günstiger Startpreis. (K)	FDC	180,-
9511	Maximumkarten über 900 Stück nur Westeuropa viele schöne Motive dabei. (K)	Mk	150,-
9512	Blocks und Kleinbogen auf Erstagsbriefen Vielseitige Bestand Weateuropa Michelwert 4320,- €. (K)	FDC	150,-
9513	Briefe / Belege 980 Stück zu diversen Anlässen und Ausstellungen meist mit Sonderstempeln viele interessante Stücke aus Deutschland und Europa. (K)	☒	150,-
9514	Partie von 6 Restauswahlheften mit Marken diverser Gebiete, dabei u.a. Dänemark, Schweiz, Jugoslawien etc. aus altem österr. Bestand, dabei noch etlichen besseren Ausgaben, ursprünglicher Auszeichnungspreis öS 7.661,- + € 883,- (S)	◎/*	140,-
9515	Deutschland / Europa schöner kartonfüllender Bestand von Sonderbelegen zu verschiedenen Anlässen oft komplette Sätze vieles mit Sonderstempel günstig angesetzt. (K)	☒	130,-
9516	<b>ca. 1979/87, Sammlung von Österreich, Schweiz, Frankreich mit Andorra, Griechenland, Türkisch-Zypern, Luxemburg, Vatikan und Jugoslawien dabei auch Bund/Berlin sowie etwas Europa-CEPT und Italien auf Albumblätter in Schachtel meist postfrisch mit Blocks etc., Mi. ca. € 4.500 n.A.d.E. (S)</b>	**/◎	500,-
9517	1980/82, Postfrische Sammlung der BLOCKAUSGABEN aus Abo in 3 Lindner-Vordruckalben, sehr hoher Einstandspreis und Katalogwert (A3)	**	100,-
9518	<b>1983/89, Postfrische Sammlung der BLOCKAUSGABEN aus Abo 'Briefmarken im Sonntagskleid' in 9 Spezialalben dabei auch einige Kleinbogen, sehr hoher Einstandspreis und Katalogwert (K1)</b>	**	1.000,-
9519	Moderne Bedarfsbelege 754 Stück ua. England, Österreich... überwiegend europäische Länder. (S)	☒	50,-

### EUROPA - OST

9520	1860-1950, umfangreicher Posten ab Klassik in einem Karton, etwas unübersichtlich in Tüten, auf Steckkarten, besichtigen! (K)	**/*/◎	200,-
9521	<b>1860/1940, interessante Sammlungen diverser osteuropäischer Länder auf alten Blättern, hervorzuheben sind Russland, Polen (mit Stadtpost), die baltischen Staaten und Rumänien, die meisten Länder sind mit Belegen aufgelockert, genaue Besichtigung wird empfohlen (A)</b>	*/◎/☒	1.500,-
P 9522	ca. 1870/1950, interessanter Osteuropa-GA-Posten, gut vertreten sind Rumänien, Serbien (dabei Militärkarten nicht in H&G), Tschechoslowakei (auch einige Provisorien u. Bild-GSK), Polen (mit Sonderkarten), Ungarn und weitere Länder, gebraucht / ungebraucht, etwas unterschiedliche Erhaltung, insges. ca. 546 Stücke. (S)	GA	250,-
9523	<b>1893/1975, 30 bessere Belege dabei Ganzsachenfehldrucke, Briefe aus Rumänien, Serbien, Albanien, Russland etc. Fundgrube. (S)</b>	☒/GA	500,-
9524	1904/1946, 13 interessante Belege, darunter Einschreibe-Brief von Port Arthur 1902, Brief von Mont Athos 1904 mit R.O.P.I.T.-Stempel und Verschlussmarke (beide Briefe Mängel), des Weiteren Nachporto Rumänien, Zionistenkongress 1921 mehrfach, frühe Nachkriegspost CSSR, etc. (T)	☒	150,-
9525	ca. 1925/88, Posten mit ca. 155 Briefe u. Karten von Rumänien, Sowjetunion, Ungarn u.a., viele bunte Frankaturen, Erhaltung etwas unterschiedlich. (S)	☒/GA	75,-
9526	1930-90, Polen und CSSR hübsche Sammlung auf Behrens-Blättern, über weite Strecken vollständig. Anbei noch kleine Sammlung Ganzsachen. (S)	**/*/◎/☒	100,-
9527	Briefposten 114 bessere Belege meist vor 1945 mit guten Frankaturen und besonderen Verwendungsformen wie Flugpost Zensur etc. hoher Katalogwert. (A2)	☒	100,-
9528	<b>Dubletten von Albanien bis Ungarn, im Album mit meist besseren Ausgaben, dabei sehr guter Teil Russland, Ungarn etc., sehr hoher Katalogwert (A1)</b>	◎	1.000,-
9529	Reichhaltiger Dublettenposten von Bulgarien, Rumänien und Polen auf ca. 85 Steckkarten, mit einigen besseren Ausgaben, dabei Lokalausgaben Polen, Danzig5375 etc., sehr hoher Katalogwert (S)	**/*/◎	350,-

### EUROPA - WEST

9530	<b>1840-1970, ein toller Bestand ehemaliger Auktionslose ab England Mi.-Nr. 1, frühe Schweiz, viel Deutschland ab Kolonnien mit Zeppelin, ungezähnten Saarwerten, besseren Zonenmarken; das oft geprüfte bzw. attestierte Material ist überwiegend in guter Qualität (S)</b>		5.000,-
9531	<b>SCHWEIZ/ÖSTERREICH: 1851/1950 (ca.) Sammlungen auf alten Schaubek-Vordruckblättern im Binder, Schweiz ab Strubli mit viel Stehende Helvetia, spätere Ausgaben mit Einheiten und Belegen (dabei Paketanhänger), Österreich ab 1. Ausgabe mit Nebengebieten und Ganzstücken (zahlreiche Ganzsachen 2 Kr. gelb), interessant (A)</b>	*/◎/☒	2.500,-



9532	<b>FRANKREICH, GROSSBRITANNIEN: 1849/1950 (ca.) Sammlungen in prächtigem alten Schwaneberger-Vordruckalbum, ergänzt mit selbstgestalteten Blättern, Frankreich Klassik ab erste Ausgabe reichlich vertreten mit teils interessanten Abstempelungen und Briefen, weiter Einheiten der späteren Ausgaben und Kolonialteil, Großbritannien viel Queen Victoria, sodann Briefe (u.a. deutsche Besetzung Kanalinseln) und Briefstücke, Ganzsachen und GA-Ausschnitte, ausführliche Besichtigung wird empfohlen (K)</b>	*/⊙/☒	2.500,-
9533	<b>1849/1945, kleiner Posten besserer Einzelwerte (hauptsächlich Frankreich Klassik, etwas Norwegen, Griechenland, Toskana), dabei Besonderheiten u.a. Stempel, Farben, Eckrand, Einheiten etc., meist Kabinett-Luxusqualität, Aufstellung liegt bei. Ehemaliger Einzelauszeichnungswert: 3470,-€ (T)</b>	⊙	1.100,-
9534	<b>ISLAND/NORWEGEN/SCHWEDEN 1926/81 (ca.): ungebrauchte und postfrische Sammlung, dabei viele bessere Ausgaben im dicken Vordruck-Album untergebracht.(A1)</b>	**/*/⊙	1.000,-
9535	<b>LIECHTENSTEIN 1912-1970, ÖSTERREICH 1850-1956 inkl. Nebengebiete und SCHWEIZ 1850-1970, inhaltsreiche Sammlung im alten Schaubek-Album, dabei viele mittlere und bessere Werte, insgesamt über 2.300 Marken, Hauptwert bei der Schweiz mit verschiedenen klassischen Ausgaben und u.a. Pro Juventute-Ausgaben MiNr.128-135 gestempelt etc., Katalogwert über 6.000,- (A)</b>	*/(*)/⊙	500,-
9536	<b>ISLAND/NORWEGEN/SCHWEDEN 1855/1987: postfrische, ungebrauchte und gestempelte Sammlungen, dabei bessere Ausgaben im dicken Vordruck-Album untergebracht.(A1)</b>	**/*/⊙	900,-
9537	<b>ITALIEN, SPANIEN, PORTUGAL: 1860/1950 (ca.), Sammlungen auf alten Schaubek-Vordruckblättern, neben Klassik sind in den Sammlungen auch interessante Ganzstücke, wie z. B. italienische Propagandakarten, Spanien Bürgerkriegsbelege, usw., vertreten, auch etwas Gibraltar, Monaco und San Marino enthalten, bitte besichtigen (A)</b>	*/⊙/☒	1.800,-
9538	<b>BENELUXSTAATEN: 1880/1940 (ca.), Belgien, Niederlande, Luxemburg, Sammlungen auf alten Schaubek-Vordruckblättern, dabei Belgien und Niederlande die 1. Ausgabe teils mehrfach, bei allen Ländern auch Briefstücke bzw. Belege (u.a. Ansichtskarten 1. Weltkrieg, Freistempel usw.) enthalten, interessant (A)</b>	*/⊙/☒	1.800,-
9539	WESTEUROPA: ab 1881, Posten von 387 Ganzsachen im Schuhkarton, gestempelt und ungestempelt, von Irland (z.B. P 5a ungebr.) bis Zypern, dabei auch R-Umschläge (S)	GA	100,-
9540	ca. 1890/1950, GA-Posten Karten, Kartenbriefe u. Umschläge, Niederlande mit Curraco, Ned. Indien u. Suriname, reichhaltig, gebraucht / ungebraucht, Erhaltung unterschiedlich, insges. ca. 395 Stücke. (S)	GA	150,-
9541	<b>ca. 1936/2000, Umfangreiche Partie BLOCKS und KLEINBOGEN postfrisch und gestempelt von Andorra bis Zypern in 13 Alben dabei auch viel Europa-CEPT sowie etwas Osteuropa, USA, Brit. und Franz. Überseegebiete etc., sehr hoher Katalogwert (K)</b>	**/⊙	1.200,-
9542	1942/2000, Sammlung der BLOCK-Ausgaben mit Dubletten postfrisch dabei ANDORRA, ALBANIEN, BOSNIEN (mit serb. Rep.), GRIECHENLAND, KROATIEN, MAKEDONIEN und SLOWENIEN, Mi. € 1.254,- n.A.d.E. (Aufstellung liegt bei) (S)	**	200,-
9543	<b>1964 - 1991, Sammlung Westeuropäische Blocks, Kleinbogen, Markenheftchenblättersblocks (insges. 540 Ex.), postfrisch, von Andorra bis Zypern, herrliches Material, ungerechnet, manches noch postgültig, Grundstocksammlung zum weiteren Ausbau, kostete im Abo sicher viel mehr. (A2)</b>	**	500,-
9544	LIECHTENSTEIN 1969-1984, ÖSTERREICH 1969-1982 und SCHWEIZ 1969-1984, saubere Viererblocksammlung auf FDC's in 17 Briefalben, sehr schönes Objekt für den Sammler des Besonderen, der Michelwert für lose gestempelt beträgt bereits ca. 3.100,- (K)	☒	250,-
9545	1980-1985, Dubletten von Markenheftchen und Blocks/Kleinbogen, dabei u.a. Portugal, Island, Malta, Gibraltar, Frankreich, etc., meist 10-fach, Mi. ca. € 2.000,- (S)	**/⊙/ FDC	300,-
9546	<b>Moderner Spekulationsposten meist aus 1981/85 postfrisch, gestempelt und FDC alles mehrfach, dabei MONACO Blocks und Kleinbogen, Alderney Bogen, Liechtenstein Kleinbogen, PORTUGAL Blocks, Färöer, Kanalinseln, Andorra usw., Katalogwert über € 92.000,- (Schrank)</b>		8.000,-
<b>SKANDINAVIEN</b>			
9549	<b>ca. 1875/1993, Umfangreiche überwiegend postfrische Dubletten in 11 Alben mit Schwerpunkt in den Ausgaben 1965/93, sehr hoher Katalog- und Nominalwert (K1)</b>	**/*/⊙	500,-
9550	SKANDINAVIEN: interessante Partie von ca. 120 meist alten Briefen und Ganzsachen, dabei Dänemark, Schweden, Norwegen und Finnland, teils interess. Verwendungen und Luftpost, Eilboten, etc. (S)	GA/☒	80,-
9551	<b>1904/1937, Christmas Seals / Tuberkolose / Good Jul, 66 Belege verschiedener skandinavischer Länder mit Weihnachts-Vignetten, sehr schöne Sammlung. (A)</b>	☒/Ak	1.200,-
9552	SKANDINAVIEN: alter Bestand Tüten- und Bündelware Finnland, Dänemark, Schweden und Norwegen, viele tausend Marken in Schachtel (S)	*/⊙	150,-
9553	Reichhaltiger Dublettenposten auf über 40 Steckkarten mit einigen besseren Ausgaben, dabei viel Island, Färöer, Schweden, Finnland etc., hoher Katalogwert (S)	**/*/⊙	250,-
9554	Briefposten meist vor 1945 mit einigen guten Belegen und interessanten Verwendungen wie Flugpost Zensur günstiger Startpreis. (K)	☒	150,-

9555	ca. 1960/90, Partie mit über 450 postfrischen Markenheftchen von Dänemark, Schweden und Finnland, sehr hoher Nominalwert (S)	**	220,-
9556	ca. 1965/88, Partie mit über 500 meist verschiedenen Ersttagsbriefen dabei auch einige Blocks und Heftchenblätter, viele Einschreiben etc., hoher Katalogwert (S)	FDC/☒	Gebot
9557	ca. 1979/87, Sammlung von Norwegen, Dänemark mit Färöer und Grönland, Finnland (teils gestempelt) mit Åland sowie Island (teils gestempelt) auf Albumblätter in Schachtel meist postfrisch mit Blocks etc., Mi. ca. € 1.060 n.A.d.E. (S)	**	150,-

## **DONNERSTAG 29. MÄRZ 2007 – THURSDAY MARCH 29, 2007**

### **NACHLÄSSE / Sammlungen – ESTATES / collections**

**Beginn der Versteigerung ab 15.00 Uhr – start at 3.00 pm**

**Los-Nr. 9600 - 9664**

9600	Sammlernachlass, ein ganzen Schrank prallgefüllt mit Alben und Schachteln, Hauptwert stellen die zahllosen postfrischen Blöcke, Kleinbogen und Markenheftchen meist europäischer Länder dar, auch viel Deutschland (Bund MH 1 und 2 gesehen), weiter viele postfrische Motivsammlungen mit kompletten Sätzen aus aller Welt zum Teil noch nicht sortiert (aus Sieger Abo) starker Bestand günstig angesetzt. (Schränk)	**	10.000,-
9601	HÄNDLERNACHLASS "Worldstamps": Komplette belassener Nachlaß eines Ladenhändlers von enormer Vielfalt in rund 275 Alben, einer großen Anzahl von Kisten, Karteikästen und Briefalben. Neben den gehaltvollen Alben mit Hauptwert Deutsches Reich, Bund, Berlin, den Besetzten Gebieten und großen Markenbeständen europäischer Länder sind große Mengen nicht ausgelieferter Abo-Ware (weltweit) vorhanden. Der Einstandspreis dieser Abo-Ware dürfte nach vorsichtiger Schätzung alleine mehr als 25.000 Euro betragen haben. Zusätzlich enthält das Warenlager Briefmaterial von postgeschichtlich interessanten Belegen bis zum FDC, außerdem Mengen an Jahrbüchern u.ä., eine eingehende Besichtigung wird empfohlen (9 Schränke)		40.000,-
9602	Sammlernachlaß aus den USA in zwei großen Stahlschränken und ca. 100 großen und 20 kleinen Alben mit Collectionen von Ländern der ganzen Welt, u.a. CHINA, viele dicke Scott-Wälzer und Global-Album-Ausgaben, dazu rund 30 Albumseiten-Stapel, Tüten, Mappen, etc., eine Besichtigung ist unverzichtbar! (2Sch)		10.000,-
9603	Sammlernachlaß aus den USA mit Sammlungen von Ländern der verschiedensten Erdteile, u.a. Britische und Französische Kolonien, im großen Stahlschrank mit ca. 60 alten Scott-Bindern und Alben, Schachteln, etc., dabei auch Deutschland, unbedingt ansehen (5K)		9.000,-
9604	Umfangreicher Sammlernachlaß in ca. 100 Alben, etc. mit Sammlungs-Schwerpunkt Deutschland/Österreich/Schweiz von alt bis neu, dazu moderne Sammlungen, Dubletten und Besonderheiten, im großen Stahlschrank. Viel interessantes und hochwertiges Material. Günstig ausgerufen, ansehen! (Sch)		7.000,-
9605	1840/1990, aus dem Ausland eingelieferter enorm umfangreicher Sammler und Lagerbestand, enthalten ist ein starker Europa-Teil, dabei gute Deutschlandsammlung mit DR alle Blocks und Zeppeline ungebraucht, Berlin BI 1 gestempelt etc. Alle Welt mit gepflegten oft ungebrauchten Ländersammlungen. Abschluß bildet ein UNO Hortungsbestand in unterschiedlichen Mengen mit zahllosen Ersttagsbriefen, der Bestand besticht durch Vielseitigkeit und gute Erhaltung. (Schränk)	*/**/☉/ FDC	18.000,-
9606	1850/2000, aus Übersee eingeflogen umfangreicher Sammlungsbestand aus „Aller Herren Länder“, mit unzähligen Alben und Teilsammlungen, diese oft mehrfach angelegt, Hauptwert des Materials vor 1950, bei grober Durchsicht viele interessante und komplette Ausgaben gesehen, toller Posten mit Potenzial. (Schränk)	*/**/☉	8.000,-
9607	1849/2001, gehaltvoller unberührter Sammler - Nachlass in Safe Vordruckalben, Hauptwert Deutschland mit postfrisch Bund, Berlin und DDR komplett, teils auch mit zusätzlich gestempelten Ausgaben, französische Zone fast kpl mit allen Blöcken, DR ab 1933 gestempelt mit BI 2 ungebraucht, ab BI 3 gestempelt fast kpl. Weiter postfrische Ländersammlungen ab 50er Jahre mit Europa Cept, Lichtenstein, Vatikan, Spanien, Österreich und Schweiz, einige Belege und Dubletten runden den Bestand ab. (K3)	**/☉	6.000,-
9608	Unberührter Sammlernachlass in 6 Umzugskisten, von 1849 bis 1996 enthalten Vordrucksammlungen Schweiz, Lichtenstein, Österreich, Uno, Cept ab 56 + Mitläufer, Deutschland, mehrbändige Weltraum-Sammlung. Der Sammler hat meist postfrisch gestempelt und FDC bezogen, weiter enthalten zahllose Dubletten immer wieder mit besseren, Münzsammlung 5,- und 10,- DM, Kleinbogen, Markenheftchen und Teilsammlungen alle Welt. (K6)	**/☉/ FDC	5.000,-

P 9608A	Herrliche und sehr umfangreiche WELTRAUM-SAMMLUNG mit ca. 65 Alben im großen Stahlschrank, dabei viele Original-Unterschriften von Astronauten und vor allem ein äußerst seltener Beleg des Kapitäns von "Apollo 11", vom 24.7.69, ein Objekt von dem es kaum ein zweites geben dürfte! (Sch)	☒	7.000,-
9609	DEUTSCHLAND 1849/1995: Aus Chemnitz kommt dieser urige, in letzter Sekunde eingetroffene Deutschland-Nachlass eines eifrigen Sammlers, der in seiner ursprünglichen Gesamtheit angeboten wird. Beginnend mit Altdeutschland in etwas unterschiedlicher Erhaltung, dabei Bessere, Deutsches Reich mit u.a. Stände Höchstwerte postfrisch, bessere Blocks, Nürnburgring postfrisch, Gebiete mit Marienwerder 21 II b, Saar Germania 80 Pf., Franz. Zone u.a. Konstanz II, Bundsammlung meist postfrisch (Posthorn Erstfalz) und gestempelt, Berlin mit Besseren postfrisch (Schwarzaufdruck) und gestempelt, SBZ mit Potschta (Falz) und Block 1 und 2, je mit Stempel „ERFURT 24.12.45 -z-“, mehreren postfrischen und gestempelten teils fast kompletten DDR-Sammlungen, sowie einem DDR Lagerbestand (bis zu 20-fach) mit Zusammendruck-Bogenteilen etc... Eine Rumäniensammlung und etwas antiquarische Literatur runden dieses schrankfüllende Los ab. (Schrank)	**/*/*/ ☒	2.000,-
9609A	großer Stahlschrank voll mit einem Nachlaß von Sammlungen postfrisch meist aus den Jahren 1970 bis 2000 der verschiedensten Länder (fast nur Übersee) in zahlreichen Alben mit wenig Dubletten, etc., der Kat.-Wert liegt bei über 140.000 €, ein Objekt das Sie besichtigen sollten! (Schrank)		15.000,-
9610	1948-81, BUNDESREPUBLIK, DDR und ISRAEL, Sammlernachlaß in vier dicken Alben, mit aufschlußreich sauber postfrischen Sammlungen, dabei 1x Bund 1949-74 komplett mit Posthorn gepr., 1x DDR 1949-81 komplett mit Bl. 8/9 A/B in zwei Leuchtturmalben und eine Sammlung Israel 1948-68 postfrisch mit Full-Tab, mit guten Ausgaben wie Bl. 1, Mi.-Nr. 10-16, 28-29, 54, und 66. Sehr zu empfehlendes Objekt!	**	2.000,-
9610A	Ländersammlungen von Übersee und Europa mit viel Material und teils unterschiedl. Erhaltung, aber gigantischem Katalogwert, bereits bearbeitet aber aus Zeitgründen nicht mehr in die Auktion aufgenommen, vorgesehener Einzel-Ausruf über 11.000 €, bitte ansehen. (K)		7.000,-
9611	46 Bändige Vordrucksammlung mit Schwerpunkt europäische Länder meist ab den 70er Jahren bis 1999, auch einige Überseeländer wurden so besammelt wie Franz. Antarktis 1955-2001, Brit. Antarktis 1966-1999, Berlin postfrisch bis auf Bl 1 Bauten und Rotaufdruck komplett, Bund komplett 40 Pf - 90 Pf Posthorn ungebraucht. Der Sammler errechnete in seiner beiliegenden Aufstellung einen aktuellen Katalogwert von über 60.000,- €, sehr sauberer Bestand. (1/2 Schrank)	**	9.000,-
9611A	Enorm umfangreiche Partie MINISTER-GESCHENKBÜCHLEIN („minister presentation booklets“)/Mappen/Blätter von Ägypten bis Zaire (überwiegend Übersee), aber auch einige europäische Staaten wie z.B. Bundesrepublik Deutschland, Österr., Liechtenstein, Schweden, etc., meist zu Postkongressen herausgegeben, vielfach auch bessere Ausgaben, geschnittene Werte, usw., alleine die darin enthaltenen postfrischen Marken haben einen Katalogwert von ca. 180.000 €, in der vorliegenden Form als „Minister-Geschenkbüchlein“ sind sie sicher erheblich höher zu bewerten, seltenes Angebot! (Sch)		25.000,-
9612	Enorm reichhaltige Dubletten von alt bis neu in 61 Karteikästchen in tausenden Tüten vorsortiert und beschriftet mit Marken quer durch alle Gebiete und Kontinente mit einer Vielzahl besserer Ausgaben teils in Einheiten etc., viel postfrisch 1920/1960 in Mengen, sechsstelliger Katalogwert, eine ausführliche Besichtigung wird dringend empfohlen.LARGE AND WORTHWHILE WORLDWIDE ACCUMULATION, with strength in Europe, Africa and South and Central America, with some USA and some Asia hiding between, mostly 20th Century stamps and complete sets with a catalogue value between \$5 and \$50 each in small glassine envelopes with the country name, Scott catalogue number and a Scott catalogue value from a few years ago written on the glassines, some contain large multiples folded to fit into the glassine envelope, the countries include Afghanistan, Albania, Australia, Brazil, Bulgaria, China, Colombia, Finland, France, Germany (and related areas incl. AMG and Danzig), Liechtenstein, Libya, Lithuania, Mali, Mexico, Monaco, Nicaragua, Pakistan, Romania, Spain, Venezuela, and there are many more, in 62 glassine boxes, the vast majority of the stamps are very fresh and Never Hinged, the Scott or Michel catalogue value for the entire lot is in the six figure, a useful lot with large profit potential for a bourse dealer or ebay seller. (K2)	**/*/*/ ☐	27.000,-
9613	NACH MEHR ALS 40 JAHREN SAMMELLEIDENSCHAFT trennt sich eine 91-jährige Sammlerin von ihrer Briefmarkensammlung. In 29 Alben, 6 großen und 5 kleinen Einsteckbüchern finden sich meist ab 1949 bis einschließlich zum Jahre 2000 geführte POSTFRISCHE Sammlungen und Dubletten von Bund, Berlin, DDR (zusätzlich eine gestempelte Teilsammlung), Frankreich (sehr umfangreich inkl. vielen ATM- und MH-Ausgaben), Liechtenstein, Luxemburg, Österreich, Schweiz, Israel (mit zahlreichen ATM-Ausgaben), UNO, Algerien, Tansania, Olympiade 1972 und Rubens. Ein sauberes und empfehlenswertes Objekt! (K3)		2.000,-
9614	FUCHSBAU AUFGEGBEN: über 100 Alben umfassender und komplett belassener Sammlungsbestand mit deutlichem Schwerpunkt bei den modernen deutschen Postprodukten, einschließlich etlichen numismatischen Erzeugnissen; ferner ist eine gewisse Vorliebe zu farbenfrohen Motiven - insbesondere zur Fauna - sowie zu historischen und sportlichen Ereignissen vorhanden, lassen Sie sich überraschen... (Schrank)		2.000,-



9615	<b>Sammlernachlass Briefmarken und Münzen in 3 großen Kartons, meist modernes Material, Hauptwert liegt in beiden Bereichen bei der Nominale, als Zugabe ein Set „Polizeiabzeichen USA“ aus Abonnement, bitte ansehen! (K3)</b>		<b>2.000,-</b>
9616	<b>Sammlernachlaß in drei Vordruckalben, mit Bund und Berlin gestempelt mit besseren Werten, Franz. Zone mit Bl. 1 und 40-43 auf Brief, SBZ und DDR postfrisch bis 1961 mit Bl. 6 und Bl. 8/9 A/B, sowie eine Sammlung Österreich 1945-81 komplett postfr. mit Grazer Aufdruck gepr. (A3)</b>	**/*/*	1.800,-
9617	<b>EIN KLEINES VERMÖGEN wurde in diese Sammlungsaufgabe per Abonnementbezug investiert, untergebracht in 20 großen Alben, 12 Briefalben und ferner zahlreiche nicht absorbierte Abo-Lieferungen. Hauptsächlich bestehend aus Motiv-Sammlungen, u.a. dabei Europäische Blockausgaben mit vielen guten B-Ausgaben aus Ost-Europa, Fußball-Weltmeisterschaften mit u.a. Monaco Sonder-Blocks MiNr.1315 gezähnt und ungezähnt, Olympiade, III. Reich mit besseren postfrischen Ausgaben, diverse Erstflugbriefe und FDC-Ausgaben. (K2)</b>		<b>1.500,-</b>
9618	<b>SAMMLERNACHLASS in ca. 100 Alben sowie Schachtel mit Abo-Ware dabei viel postfrisches Material aus den 80er-Jahren mit Europa und Übersee, Motiven (Gemälde, Weihnachten etc.), UNO alle 3 Gebiete usw. (1 Schrank)</b>		<b>1.000,-</b>
9619	<b>SAMMLERNACHLASS in 25 Alben meist aus Borek- und Sieger-Abo überwiegend postfrisch dabei viele Blocks Europa, Europa-CEPT, 3 Alben 'Blick in die Welt', diverse Motivsammlungen und weiters noch vieles unausgepackt in den Original-Abo-Tüten, enorm hoher Einstandspreis (K3)</b>		<b>1.000,-</b>
9620	<b>KLEINER NACHLASS, u.a. dabei ein Einsteckbuch DEUTSCHES REICH mit einigen besseren Nothilfe-, Flugpost- und Blockausgaben aus 1924/1940 inkl. CHIGAGOFFAHRT und NOTHILFE-BLOCK in ungebraucht, besseren Ausgaben III.Reich in postfrisch, ferner kleine, meist postfrische Ländersammlungen Luxemburg, Vereinte Nationen und Europa-Cept, hoher Katalogwert! (K)</b>		<b>500,-</b>
9620A	ALLE WELT: Nachlaßposten mit Marken und Belegen z. Teil in Alben bzw. Steckkarten, dabei Naher Osten, Britisch Commonwealth, Sig. Norwegen Nr. 16-104, Ukraine, etc. (S)	**/*/*	200,-
9621	SAMMLERNACHLASS in 13 Alben sowie lose in 6 Schuhkartons/Blechk Dosen dabei sicher auch bessere Ausgaben dabei u.a. Bund/Berlin, Skandinavien, Europa-CEPT, Übersee mit Motiven etc., ein heilloses Durcheinander - könnte eine Fundgrube sein!! (K2)		400,-
9622	Sammlernachlass im Umzugskarton mit überwiegend Osteuropa, ansehen! (K)		200,-
9623	ALLE WELT: Nachlaß im Karton, dabei grundstocksig. Marken Deutschland vor 1945, Marken Altdeutschland, SBZ mit Abarten, etc. (K)	*//*/*	300,-
9624	ALLE WELT: Kleiner Nachlassposten mit Briefen ab Altdeutschland, Tütenware, Geschenkheft der ungarischen Post, etc., Fundgrube (K)	*//*	Gebot
9625	<b>Sammlernachlass etwas unübersichtlich präsentiert sich dieser 2 große Kisten füllender Bestand mit Berlin postfrisch lückenhaft aber mit Währungsgeschädigten Satz und Block Cept Sammlung mit Klb nicht kpl. Uno Lichtenstein Motiven Dubletten hunderte moderne Ansichtskarten etc. (K2)</b>		<b>2.000,-</b>
9626	<b>Sammlernachlass Hauptwert Deutschland, Schweiz, Österreich, Deutschland mit ungebrauchter Sammlung dt.Reich mit Block 1 und 3, Wagner, Stände, etc., Französische Zone mit gestempelten Blöcken und Wohnungsbau Nr. 1, Bund, Berlin und DDR mit besseren Anfangswerten ohne Spitzen dazu lückenhafte Sammlungen alle Welt. (K)</b>	*//*	<b>2.000,-</b>
9627	<b>Kleiner Sammlernachlaß mit zum Teil Top-Werten, u.a. Berlin Bl. 1 auf R-Brief mit Tagesstpl., Satz auf R-Bf. mit SoStpl., Bl. 1 postfr., DR Braune Bänder auf R-Briefen, dabei auch 2x Bl. 10 auf zwei R-Bfn., DR-Feldp. Nr. 8 auf Brief, Franz. Zone fast kpl. postfr., Saar usw., ansehen! (S)</b>	*//*	<b>2.800,-</b>
9628	1849/1980 (ca.), Nachlass in fünf großen Kartons, dabei Ländersammlungen aus deutschsprachigen Gebieten ab Klassik mit vielen besseren Werten, alten Schaubek Schwarten (wenig Inhalt), Dubletten in Einmachgläsern, etc..., Erhaltung wie üblich etwas unterschiedlich, aber tolle Fundgrube! (K5)	**/*/*/*	Gebot
9629	<b>Kompakter Sammlernachlaß mit u.a. einer CEPT-Sammlung einschließlich allen guten Anfangswerten, einer guten Japan-Sammlung mit z.B. Mi.-Nr. 1-14 komplett, teils in x/y (teils bestens sign. Köhler), 7-24 usw. (enorm hoher Katalogwert!), Frankreich mit guten Werten ab Klassik, Briefen etc., ein unberührter Posten MIT SUBSTANZ!!! (K1)</b>		<b>1.500,-</b>
9630	<b>DEUTSCHLAND/WESTEUROPA: Sammlerbestand in 2 großen Kartons mit 22 Alben, darunter schöne Teilsammlungen jeweils gemischt gesammelt Dt. Reich, Bund/Berlin sowie gut ausgebaute DDR-Sammlung gestpl., auch Schweiz- u. Österreich-Teil, etc., besichtigen! (K2)</b>		<b>1.500,-</b>
9631	<b>WESTEUROPA: Sammlernachlaß in 19 großen Alben dabei viel Deutschland mit u.a. Franz. Zone, Bund mit Posthorn, Schweden, Österreich etc., sehr hoher Katalogwert (K2)</b>	**/*/*	<b>1.500,-</b>
9632	<b>DEUTSCHLAND: Sammlernachlaß in 7 dicken Vordruckalben, fast ausnahmslos in gestempelter Erhaltung, ab Deutsches Reich Germania ohne die ganz großen Spitzen bis 1945 sehr gut besammelt, mit Bund u. Berlin ohne 1.-M RA , Bl.1 u. Währungsgesch. Markwerte Schwarzaufdr.gefaltet, sonst sehr sauber; SBZ u. DDR sehr gut vertreten (es fehlen u.a. Thüringen Bl. 1+2) DDR sehr stark mit Debria- u. Marxblöcken, sowie Französische Zone ohne Blöcke, hoher Katalogwert! Das Objekt besticht durch seine sehr saubere Qualität. (K)</b>		<b>1.300,-</b>

9633	<b>DEUTSCHLÄNDER: neben den grundsollide aufgebauten Klassikern Bund, Berlin und DDR (in 5 Lindner-Alben bis etwa 1989) finden sich in knapp 30 dicken E-Bücher und etwa 20 Auswahlheften teils recht farbenfrohe und häufig auch komplette Ausgaben aus dem gesamten europäischen Bereich; die enthaltene WWF-Sammlung weist schon nach Übersee...(K3)</b>	**/⊙	900,-
9634	<b>Alle Welt Sammlernachlass in 5 Umzugskisten, neben Bund, Berlin und DDR viele angefangene Länder und Motivsammlungen, dabei unsortiertes Material in Tüten Kistchen und Schachteln, bei grober Durchsicht keine Spitzenwerte gesehen, (K5)</b>	*/**/⊙	800,-
9635	<b>EUROPA: Partie von ca. 25 Alben und Schachteln, dabei Europa-CEPT mit Mitläufern, Deutschland, u.a. mehrere Falzlos-Alben Bund/Berlin, mehrbändige Schiffesmotive-Sammlung, diverse Europa etc. in 2 großen Kisten (K2)</b>	**/*/*/ ⊙ ⊠	800,-
9636	<b>1800/1960, gehaltvoller kleiner Posten, mit Belegen und Marken ab Vorphilatelie, einige interessante Stücke Deutschland und Europa, Dauerserien in Einheiten, Druckerzeichen, seltene Stempelbelege, für jeden Sammler etwas dabei, Besichtigung empfohlen. (S)</b>	**/⊙/⊠	700,-
9637	<b>Unberührter Sammlernachlass bestehend aus Bund-Sammlung postfrisch und gestempelt 1960 bis 1996, Berlin postfrisch und gestempelt 1970-1980, Lichtenstein 1973-80 in beiden Erhaltungen und Österreich 1982 bis 1989 postfrisch, alles in Vordrucken gesammelt. Im Anhang noch 4 Einsteckalben mit Dubletten. (K2)</b>		600,-
9638	<b>ALLE WELT: Sammlernachlaß in 13 Alben und diversen Schachteln dabei viel Deutschland, diverse Europa etc. (K2)</b>		600,-
9639	<b>Sammlernachlaß in Umzugskiste mit 17 Alben Marken, Briefe, ETB's, dabei gute Anfangswerte Bund/Berlin sowohl einzeln wie auf Brief, ein alter großformatiger Wälzer ab Altdeutschland, usw., ansehen! (K)</b>	**/⊙/⊠	500,-
9640	<b>Sammlernachlass eines Sammlers der auf Einsteckbücher verzichtet und in Tüten und Zigarrenkisten gesammelt hat enthalten postfrische Jahrgänge Bund, Berlin, Österreich, Lichtenstein, gestempelte Schweiz etwas Kiloware Dt Reich und Teilsammlungen alle Welt. (K)</b>		500,-
9641	<b>ALLE WELT: 2 Kartons voll Material aus Nachlaß, dabei sehr viel UNO, diverse Länderpartien, etc., bitte ansehen (K2)</b>		500,-
9642	<b>ALLE WELT: 2 große Kartons gefüllt mit Deutschland, Österreich, diversen Europa etc. aus Sammlernachlass (K2)</b>		350,-
9643	<b>DEUTSCHLAND, gr. Karton mit untersch. Inhalt, dabei Briefe meist nach 1945 inkl. SBZ, viele Schmuckblatttelegramme, Sparbücher, moderne Privatpost, Literatur (Postverwaltung, Fernmeldewesen, Informationshefte, französisches Fach-Wörterbuch, etc.) (K)</b>		300,-
9644	<b>SAMMLERNACHLASS mit meist modernen Material Deutschland (Jahrbücher, Sondereditionen etc.), Motivsammlungen Fußball-WM 1978 und Weihnachten in 7 Bänden, diverse Dubletten etc. (K2)</b>		300,-
9645	<b>Sammlernachlaß in zwei großen Kisten mit fast nur deutschem Material ab Dt. Reich in über 20 Alben etc., ansehen! (K2)</b>		300,-
9646	<b>Kleiner Sammlernachlass im Karton mit div. Alben, Briefen, etc., bitte besichtigen! (K)</b>		250,-
9647	<b>Deutschland vor 1949 Dublettenbestand ab Altdeutschland mit Deutsches Reich, Kolonien, Besetzte Gebiete, sowie allen Zonenausgaben. Die Erhaltung ist unterschiedlich hier sind Funde möglich. (K)</b>	*/**/⊙	250,-
9648	<b>Sammlernachlass im kleinem Karton, Hauptwert Deutschland vor 1945 mit Danzig, Sudetenland, SBZ mit Zusammendruckbogen, und diversem Material in Mappen und Tütchen, sicherlich Fundgrube. (K)</b>	**/*	200,-
9649	<b>RESTIVAL: handlicher, jedoch randvollgefüllter Karton mit typischen Überbleibsel einer Einlieferung, lassen Sie sich musikalisch durch Hamburg entführen, denken Sie dabei vor allem europäisch an den Nahen und Fernen Osten und haben Sie keine Angst vor Briefen; hier bleibt es nicht beim Ausruf! (K)</b>		160,-
9650	<b>kleiner Sammlernachlaß mit 10 Alben und einem Schuhkarton, besichtigen! (K)</b>		100,-
9651	<b>Kleiner Sammlernachlass im Karton, ansehen! (K)</b>		100,-
9652	<b>ALLE WELT: interessanter Nachlass in 15 Alben und Schachteln, dabei Schweiz Nominale, Österreich-Sammlung im Vordruckalbum, postfrische Europa und Alle Welt Sammlungen etc..schöne Fundgrube! (K1)</b>	**/*/*	100,-
9653	<b>Alter Sammlernachlass im Unzugskarton mit Albenblättern und Steckseiten überwiegend in Leitz-Ordner ab Altdeutschland, Erhaltung teils unterschiedlich, teils aufgeklebt, etwas Ausland, unbedingt ansehen, evtl. Fundgrube! (K)</b>		Gebot
9654	<b>1870/1986 (ca.), Interessanter Nachlass in 14 Alben, dabei Südafrika-Sammlung, Deutschland postfrisch, Österreich, Alle Welt etc., ohne Spitzen aber viele Verschiedene! (K1)</b>	**/*/*	Gebot
9655	<b>1867/1985 (ca.), Nachlass ohne Spitzen in 11 Alben und div. Schachteln, dabei kleine BRD und DDR-Sammlungen in Lindner-Vordruckalben und etwas Europa ab Klassik, Ansehen! (K2)</b>	**/*/*	Gebot

### WUNDERKARTONS

9656	<b>Umzugskarton gefüllt mit alle Welt Schwerpunkt Deutschland / Europa ab den klassischen Ausgaben, Marken in Zigarrenkisten und Tüten vorsortiert, unbedingt ansehen, Fundgrube? (K)</b>	⊙	800,-
------	---	---	-------

9657	ca. 1900/heute, großer Karton voller Belege von alt bis neu, meist deutsche Gebiete, aber auch Österreich und andere europ. Länder, gebraucht und ungebraucht, dazu 1 Briefalbum, insges. ca. 3100 Stücke, ideal zum Stöbern. (K1)	☒/GA	700,-
9659	Europa und alle Welt in 19 dicken Einsteckbüchern und diversen Schachteln und Dosendabei versuchte der Sammler Länder und Motivsammlungen anzulegen einiges auch noch ungeordnet das ganze füllt 2 Kartons. (K2)		150,-
9660	ALLE WELT: grosser Bananenkarton mit Briefen und Karten verschiedenster Länder von alt bis neu, wohl tausende Belege, Fundgrube! (K)	GA/☒	150,-
9661	Ersttagsbriefe, Münzbriefe, originaler Sack geschredderte DM - Münzen, Handbuch dt. Feldpoststempel WK I, ungewöhnlicher Restposten. (S)		Gebot
9662	Restekiste mit modernen Belegen Deutschland/Frankreich, etwas Kiloware dabei dicke Tüte mit Paketkartenabschnitten Posthorn, tausende R-Zettel Österreich und Marken alle Welt in Kistchen und Tütchen.		Gebot
9663	Wunderkarton aus Sammlungsauflösung mit Alben, Tüten, Mappen, unbedingt ansehen! (K)		Gebot

### ZUBEHÖR

9664	Riesenposten Briefmarken- und Münzen-Zubehör in unzähligen Kiste und Kästen (Alben, Binder usw.), insges. mehrere Kubikmeter, teils noch eingeschweißt aus Händlerlager, dabei auch größere Mengen Briefmarken-Päckchen konfektioniert, große Schubladenbox mit Lupen, Zahnungsschlüssel, Münz-Blätter, etc., der Neupreis liegt wohl über 20.000.- €, nur für Abholer!		1.200,-
------	---	--	---------

### DONNERSTAG 29. MÄRZ 2007 – THURSDAY MARCH 29, 2007

#### DEUTSCHLAND / Sammlungen – GERMANY / collections

Beginn der Versteigerung ab 16.00 Uhr – start at 4.00 pm

Los-Nr. 9800 - 10807

9800	1850/1970, Generalsammlung ohne Berlin und DDR, Bundesrepublik gestempelt kpl. bis 1970, einige bessere Ausgaben ab Altdeutschland, dazu Memel Saar und Dt. Reich und Zonenausgaben, Erhaltung teils etwas unterschiedlich. (A2)	* / ☉	2.400,-
9801	1849-1935 (ca.), DEUTSCHLAND, Sammlung im amerik. Vordruck-Album, ab Altdeutschland, DR und Kolonien mit etlichen Mark-Werten, Besetzte Gebiete mit ausführlichem Danzig-Teil, Saargebiet, etc, teilweise sehr gut besammelt! auch Besonderheiten wie Abklatsche enthalten. Fundgrube! (A)	☉ / *	1.200,-
9802	1849-1950, Deutschland-Sammlung im dicken amerik. Vordruckalbum, mit Altdeutschland, Deutsche Kolonien, Besetzungsausgaben 1. WK, Abstimmungsgebiete, Saar, Danzig usw. (ohne DR), z.T. sehr umfassend gesammelt in ungebrauchter und gestempelter Erhaltung, Fundgrube. (A)	* / ☉	1.500,-
9803	ab 1851, Briefmarkensammlung im Schaubek-Album ab ALTDEUTSCHLAND bis Deutsches Reich-Gebiete sowie Infla (teils geprüft), anschließend etwas Österreich, Mi. über 30.000 € (A)	* / ☉	1.200,-
9804	1849-1950, DEUTSCHLAND und SCHWEIZ, Sammlung im dicken Scott-Album, mit vorwiegend klassischen Material, ab Altdeutschland, DR mit Brustschild, guten Infla-Teil u. Zusammendrucken, Kolonien, Besetzte Gebiete bis DDR-Ausgaben, teilweise sehr gut besammelt! Am Schluß noch Schweiz-Teil ab 1851-1935. Schönes Objekt aus amerik. Einlieferung. (A)	☉ / *	1.500,-
9805	1840/1947 (ca.), 50 Belege, dabei viele Bessere und Besonderheiten, u.a. Tauchbootbrief, Zeppelinbrief, Krone/Adler Irläufer, STALAG-Belege an das rote Kreuz, Oetc..., tolle Fundgrube!(GT)	☒	400,-
9806	1850/1945, über 200 Beleg mit zahlreichen besseren und interessanten Stücken, Privatganzsachen, Schnapszahlen, Zeppelin, ein Beleg „GELBER HUND“ mit 2 mal 5 Pf ungewöhnliches Porto Heftklammerspuren deuten auf einen Anhang hin, gehaltvoller Posten. (S)	GA/☒/Ak	500,-
9807	1850/1970, Sammlungsaufgabe, hier wurde versucht Gesamtdeutschland zu sammeln, nach 1945 ist das gelungen mit DDR postfrisch/ungebraucht kpl zusätzlich gestempelt, Bund gestempelt kpl., Berlin fast kpl., Saar mit Hochwasser BI postfrisch, diverse Zonenausgaben immer mit besseren Stücken, vor 1945 mit großen Lücken und doch manch guter Ausgabe wie Weimar IAA gestempelt etc. (K)	** / * / ☉ / ☒	2.000,-
9808	1850/1998, Generalsammlung mit besseren Ausgaben, Bund kpl ohne Posthorn, Berlin ab Stephan ungebraucht ab 1952 postfrisch, DDR kpl mit ZD postfrisch, Saar fast kpl ungebraucht, schöner Bestand Dt und II Reich sowie Gebiete und Zonenausgaben, etwas unterschiedliche Erhaltung. (K)	** / * / ☉	3.000,-



<b>P 9809</b>	<b>1849/1945, 67 Briefe und Belege dabei auch Spitzenstücke und gepüfte Exemplare. Beginnend mit Altdeutschland mit Preussen 6er Streifen Nr 15 auf Brief, Iposta Block auf Zeppelinbeleg etc. bis 3. Reich, Auszug siehe Fototafel. (S)</b>	☒	<b>3.500,-</b>
<b>9810</b>	<b>1850/1960 (ca.), Wunderkarton mit sehr bunter Mischung ab Altdeutschland, dabei gutes Material auf Steckkarten, vieles schon geprüft (u.a. Bauten), dabei auch etwas Ausland mit Dänemark, dazu einige Fälschungen, Literatur und alte Ausstellungsmedaillen, es wurde richtig aufgeräumt - hoher Katalogwert! (K)</b>	**/☉/*	<b>500,-</b>
9811	1850/1950, urige General-Sammlung ab Altdeutschland, dabei bessere Werte, Deutsches Reich mit 18 Blocks (!), teils mehrfach etc., hoher Katalogwert! (A1)		300,-
9812	ALTDEUTSCHL./DT. REICH: ab ca. 1856, interessante Partie von über 100 Briefen/Karten/Ganzsachen im Album, dabei markenlose Bfe. mit rotem Frankfurter K2, Kieler Wurststpl., Bahnpoststpl., zahlreiche Feldpostbfe. 1. WK., Zensuren, usw., etwas Ausland, ansehen! (A)		200,-
9813	DEUTSCHLAND: Album mit ca. 100 Belegen ab Altdeutschland, dabei viel DR, Besonderheiten, div. frankierte Postsparkarten, etc. (A)	☒	100,-
9814	DEUTSCHLAND-ALLE WELT: Briefe aus Nachlaß in div. Alben und „Zigarren-Schachteln“, ab Deutsches Reich, (1 Album viel III. Reich incl. Ostmark), Schwerpunkt Deutschland; aber auch etwas Ausland mit älteren Belegen (K)	☉/☒	150,-
9815	DEUTSCHLAND: ab 1857, MAINZ und Umgebung, Schachtel mit Belegposten von insgesamt ca. 120 Stück in kleinen Briefalben, dabei Nachnahme, Einschreiben (S)	GA/☒	100,-
9816	DEUTSCHLAND: Posten mit ca. 2000 Belgen ab Altdeutschland, dabei 440 vor 1945, danach viele Einschreiben, Eilboten, EF, etc. (K)	GA/☒	150,-
9817	Kleines Lot mit 5 Losen aus einer Einlieferung quer durch die deutschen Sammelgebiete, dabei Helgoland 1/2 Sh.(Mängel), R-Brief Deutsche Besetzung in Litauen, Schwärzung von „Schwarzenberg“ auf Unterlage, Strausberg-Block, interessanter Posten. (T)	**/☉/☒	Gebot
9818	Partie mit interessantem Bayern-Teil ab Klassik, NDP, Preußen, Hannover (Stempel!), Sachsen, DR usw., dazu SBZ (Ostsachsen) ungebraucht, Fundgrube! (A1)		150,-
9819	Inter. Partie Dubletten von Altdeutschland bis Bundesrepublik in 3 Alben mit einigen besseren Ausgaben, sicherlich eine Fundgrube!! (A3)	☉	200,-
9820	1860/1980, Album mit ca. 150 Belegen von Altdeutschland bis nach 1945, dabei so manches besseres Stück (A1)	☒/GA	150,-
9821	1861/1900, 4 interessante Belege inkl. 1x Schweiz, dabei Judaika, Schiffspost und Destinationen. (T)	☒	80,-
9822	1868/1970 (ca.), Zwei Leitzordner mit Belegen, dabei Schwerpunkt Deutsches Reich, viele Motivganzsachen, bessere Frankaturen, Besonderheiten, insgesamt ca. 320 Belege, Erhaltung etwas unterschiedlich, aber tolle Fundgrube! (A2)	☒/GA/Ak	Gebot
9823	1870-1960, Reste einer Einlieferung mit ungebrauchten Germania, Infla und nettem Briefeteil. (S)	**/*/☉/☒	Gebot
9824	DEUTSCHLAND: ab 1871, meist nach 1945, ca. 800 Belege (Briefe und Ganzsachen), dabei auch Briefstücke DDR, V1 und D2 (S)	GA/☒	150,-
9825	1872/1960, postfrischer, ungestempelter und gestempelter Bestand (6 Briefe) mit besseren Werten und Ausgaben, etwas unterschiedliche Erhaltung, insgesamt ca. 470 Stück im Einsteckalbum (A1) 200	**/*/☉/☒	200,-
<b>9826</b>	<b>1872-1975, Generalsammlung im dicken Scott-Album auf Vordruckblätter, in ungebraucht und gestempelter Erhaltung, beginnend mit DR Bruschild, mit Bl. 3-8 u. 10-11, Kontrollrat Bl.12 A/B, Bizone/Bund, Berlin 1-67 komplett ohne 1.-M. Rotaufdr. u. Block 1, etc., bitte besichtigen. (A)</b>	*/☉	<b>1.500,-</b>
9827	DEUTSCHLAND: 1872-1976, größeres Briefmarkenalbum mit meist besseren Belegen, dabei u.a. auch Bund mit 5x 30 Pf. Heuss Lumogen, aber auch frühe Ganzsachen (A)	GA/☒	150,-
<b>9828</b>	<b>POSTAUTOMATION: Klasse Spezialsammlung „Deutschland und die Welt“ mehrfach mit Gold prämierte Ausstellungssammlung auf hunderten von liebevoll selbstgestalteten Albenseiten in 13 Leuchtturm-Ringbindern, das Objekt präsentiert in hervorragender Weise die Entwicklung des Postautomation in Deutschland ab den Hoster Maschinen-Stempeln bis in die moderne Zeit, dabei Versuchsbelege, Bund „Entwertet“-Handstempel, Strich-Codierungen, Postgeschichte wie beschädigte Post etc. (2K=13A.)</b>	☒	<b>1.500,-</b>
9829	DEUTSCHLAND: Ab ca 1870, interess. Partie mit über 100 Belegen, dabei Schiffspost, viel Deutsches Reich, etliches nach Skandinavien, viel Schiffspost „Sassnitz-Trelleborg“ (S)	☉/☒	100,-
9830	Belegsammlung von insgesamt 25 Stück, ausstellungsmäßig aufgezogen ab 1872 bis ca. 1944, dabei Infla-Brief mit 70 Stück Mi.-Nr. D 91, Sudetenland-Belege, Flugpost, etc., inklusive einiger Tschechoslowakei-Belege und einem Österreich-Brief, interessant, (M1)	☒	120,-
9831	DEUTSCHLAND: ca.1872/1975, Album aus Nachlaß mit ca. 200 Briefen, Karten und Ganzsachen dabei Feldpost 1. und 2. Weltkrieg, Weimar, Kaiserreich, Nachkriegsdeutschland etc. (A)	☒/GA	100,-
9832	DEUTSCHLAND: ab ca. 1875, ca. 1100 Belege von Altdeutschland bis Bund, dabei Feldpost, alte Freistempel, Einschreiben, Besonderheiten, etc., günstig! (K)	GA/☒	250,-

<b>9833</b>	<b>1881/1960, über 300 Briefe und Ganzsachen, dabei sehr gut bestückte ROHRPOST Sammlung mit Belegen ab 1881, desweiteren frühe Ausgaben Bund, Berlin und DDR mit interessanten Poststufen dabei Paketkarten etc. (A3)</b>	GA/☒	<b>2.500,-</b>
9834	ca. 1894/1946, Belegeposten Württemberg, dabei Dienst-Faltbrief (DFB 1) „Schülerübergabe“ als portopfl. Dienstsache mit Zusatzfr., frankierte Steuererklärung, Dienstpost, Paketkarten, etliche Post von außerhalb nach Württbg. u.a. mit 3 Bildkuverts aus Wien, nach 1945 AM-Post mit Not-Entwertungen, insg. ca. 40 Stücke, Erhaltung unterschiedlich. (GT)	☒/GA	70,-
9835	1897/1950 (ca.), FLUGPOST inkl. Zeppelin und Ballonpost (u.a. K1 Luftstation des Fesselballon auf AK 1897), Sammlung mit fast 90 Belegen inkl. einigen AK und modernen Belegen, dabei viel Zeppelin, Privat-GSK, interessante Stempel und auch Ausland, unterschiedliche Erhaltung. (A)	☒	300,-
9836	1897/1940 (ca.), 4 Privat-GSK mit u.a. Württemberg Schwäbisches Liederfest in Hall, dazu 3 ungebrauchte Propaganda-Karten (u.a. Deutsches Volkstum in Not 1925). (T)	☒	Gebot
9837	DRESDEN: 3-bändige Heimatsammlung ab 1875, meist SST auf Belegen sowie Besonderheiten, dabei klassische SST, Sonderganzsachen 1936, etc., mehrere 100 Belege, sauber geordnet (3 A.)	☒/GA	250,-
<b>P 9838</b>	<b>1900/1990, 64 bessere Positionen, dabei Marken auf Steckkarten meist Dt. Kolonien, weiter Briefe und Ganzsachen quer durch die Jahre, Auszug siehe Fototafel. (S)</b>	GA/☒/ ◎/*	<b>2.500,-</b>
9839	DEUTSCHLAND: ca. 1900/48 - Partie meist Deutsches Reich, dabei Zusammendrucke DR auf Brief, interessante Feldpost, Bögen, Besonderheiten, etc. (S)	☒/ ◎/**/◎	120,-
9840	1900/1990 (ca.), großer Karton mit bunter Mischung, dabei DDR-Briefe in Mengen, Doubletten mit auch Material vor 1900, Schmucktelegramme DDR, etwas Altchina sowie auch bessere Marken, u.a. Feldpostmarke Nr. 5 gestempelt mit Fotoattest Garbisch BPP! (K)	**/◎/☒	200,-
9841	1900/1980, umfangreicher Belegeposten ab D. Reich bis Bund/Berlin, dabei viele EF/MEF, AK, Auslands-Post, wahrscheinlich einige tausend Stück (nicht gezählt). (K)	☒	400,-
<b>9842</b>	<b>1900/1960 (ca.), umfangreicher Belege-Bestand mit einigen Belegen (überwiegend vor 1945) "MOTIVE und STEMPEL" inkl. etwas Ausland, fast nur schöne, ausgesuchte Belege! (S)</b>	☒/GA	<b>800,-</b>
9843	1900/1950 (ca.), einige hundert Belege ab D. Reich mit viel Inflation und Zonen im Karton, dabei EF, R-Briefe, interessante Stempel und Besonderheiten, recht bunte Mischung. (K)	☒	300,-
<b>9844</b>	<b>1914 bis 1935 Abstimmungsgebiete, Besetzung WK I, Eupen Malmedy, Danzig, Memel, Saar, Sammlung im alten Klemmbinder viele bessere Ausgaben auch mit geprüften wie Saar 29-31. (A)</b>	◎	<b>1.000,-</b>
9845	1915/1950, Besetzung WK I und II + Danzig Memel Saar sowie etwas Feldpost ca 200 Belege mit einigen besseren Ausgaben und Besonderheiten. (S)	☒	200,-
9846	ab 1915-51, 5 GA-Belege, Bayern P 97-02 gebraucht, Dt.Reich P 102 bedarfsmäßig gebraucht, Berlin P 9 gelaufen nach Paris, P 23 II ungebraucht und Bizone LF 1 II relativ frühes Datum v. 7.5.1928 (T)	GA	200,-
9847	1918/1931, 4 Retourbriefe, dabei 3x mit OPD-Verschlusszettel, 1x Koblenz 1918 auf Feldpostbrief, 1x Berlin und 1x München 1926 mit alter Type, unterschiedliche Erhaltung! (T)	☒	120,-
<b>9848</b>	<b>1920 - 1950 Uriger unberührter Briefposten ca. 2000 Belege aus einer Firmenkorrespondenz dabei Einschreiben, Perfin, Werbeumschläge....etc, Schwepunkt Weimar und Zonen nach 1945 (K1)</b>	☒	<b>750,-</b>
9849	DEUTSCHLAND: ca. 1923/41 Geschäftskorrespondenz mit ca. 1700, meist Karten, an eine Firma in Lörrach, teils mit Registraturlochung, dabei Werbung, Maschinenwerbestempel, etc. (K)	☒	150,-
9850	1920-1960 (ca.), Karton mit Einsteckbättern, voll mit vorwiegend gestempelten Marken ab DR Inflation über Kontrollrat bis Bund, oftmals mehrfach, eventl. Fundgrube! (K)	◎/*	100,-
<b>9851</b>	<b>1930/1951, dicke Dokumentenmappe mit Zeitungen, Anschreiben, NSDAP-Mitteilungen und Rundschreiben, Postkarten (dabei Propaganda), sowie Anti-USA-Propaganda-Broschüren und sonstigen Dokumenten aus dem Deutschen Reich und der Nachkriegszeit. (A1)</b>		<b>600,-</b>
9852	IAS: ab 1941 - ca. 35 IAS, dabei Böhmen und Mähren, Deutsches Reich, Handstempelprovisorien, verschiedenen Muster, etc. (T)	GA	60,-
9853	FREISTEMPEL: 1933/1970, deutlicher Schwerpunkt in den 40er und 50er Jahren, einige hundert Belege und Ausschnitte mit teils interessanten Motiven. (S)	☒	50,-
<b>9854</b>	<b>1933/1950 (ca.), alte Sammlung im Schraub binder, die sich vom Beginn des 3. Reiches bis etwa zu Gründung der Bundesrepublik erstreckt, die Sammlung kann durchaus als postgeschichtliche Dokumentation bezeichnet werden, auch wenn diese nach „altem“ Stil aufgebaut wurde, Marken und Briefe, Propagandakarten, Feldpost sind hier ebenfalls enthalten wie „Gebühr Bezahlte“ Belege, Zehnfachfrankaturen, Nachkriegszensuren, usw., gründliche Besichtigung wird empfohlen (A)</b>	*/◎/☒	<b>2.500,-</b>
9855	1933 - 1945 Album mit ca. 100 Ganzsachen, Briefen und Belegen, unter anderem Generalgouvernement Einschreiben und Expressbrief, Propaganda GA und Blancobelegen mit Sonderstempeln (A1)	GA/☒	200,-
9856	1940/45, 4 interessante Belege Interniertenpost und KGF-Post, dabei frankierte Rot Kreuzkarte aus Salzburg nach Wien vom 6.10.45. (T)	☒	80,-
9857	ca. 1940/55 interess. Posten mit ca. 28 Postsparbüchern, Postsparkarten, etc., dabei 1942 aus BROMBERG (über Krieg bis 1948), mit 2 Ausweiskarten, usw (S)		200,-

9858	DEUTSCHLAND VOR 1945: Altes großes Album mit ca. 155 Belegen ab Altdeutschland, dabei gute Serien, viele Zusammendrucke Deutsches Reich auf Briefen, Flugpostkarten 1912, etc. (A)	GA/☒	200,-
9859	DEUTSCHLAND: bis 1960. Ca. 660 Belege von AD bis BRD, dabei R-Briefe, Ak., etwas Feldpost und Luftpost (S)	☒	200,-
9860	DEUTSCHLAND: bis 1960. Posten Belege, etwas DR, teils Sonderstempelbelege, viel Post nach Südamerika 1950/60 mit interessanten Portostufen (S)	☒	150,-
9861	DEUTSCHLAND und ALLE WELT: Ca. 730 Belege, dabei viel nach 1960, teils SoSt., übliche Erhaltung (S)	☒	150,-
9862	DEUTSCHLAND: etwas ALLE WELT. Ca. 350 Belege von Preußen bis 1970er-Jahre, viel DR, BRD und DDR, Wunderkarton (S)	☒	100,-
9863	DEUTSCHLAND: bis 1980, Nachlaß von ca. 600 Briefen und Ganzsachen, etwas Deutsches Reich und Lokalausgaben, viel Bund und Berlin, dabei MeF, Einschreiben, Zustellungsurkunde, Eilboten, etc. (K)	GA/☒	200,-
9864	Deutschland 1550 Belege / Karten zu Anlässen und Ausstellungen mit Sonderstempeln Motiven überwiegend Bund / Berlin einige bessere Ausgaben gesehen. (K)	☒	100,-
9865	<b>DOKUMENTE ZUR DEUTSCHEN GESCHICHTE, großes Konvolut von ca.150 Briefen (ab 18. Jahrhundert), Bildern, Fotos, Federzeichnungen, viel sächsisches Material, jedoch auch Familie Zeppelin, Dokument mit Original-Unterschrift von Heinrich von Stephan, Schreiben des Hofmarschalls der Fürstin von Hohenzollern wegen Dresdner Christstollen, vom Kuriosum bis zum geschichtlich bedeutendem Schriftstück, eine wirkliche Fundgrube für den geschichtlich Interessierten (S)</b>	☒	<b>600,-</b>
9866	<b>Deutschland mit Schwerpunkt vor 1945 dabei Böhmen und Mähren Hauptwert III Reich mit gute gestempelten Ausgaben Wagner Stände Blöcke im Anschluss Dubletten der Zonenausgaben auch hier bessere Bauten postfrisch, SBZ 3 mal Brückenbau Block leider im Album haftend Besichtigung sicher lohnend. (K)</b>		<b>500,-</b>
9867	<b>nach 1945, gr. Karton voll mit ca. 1950 Belegen, viel frühe DDR, bessere Bund-Frankaturen, etwas Ausland, dabei viel interess. Verwendungsformen, auch Freistempler, Luftpost, Einschreiben, etc. (K)</b>	☒	<b>800,-</b>
9868	<b>DEUTSCHLAND vor und nach 1945, dabei Altdeutschland, 3. Reich und Gebiete, Bund, Berlin, Zonen etc., dabei Bogenteile, etwas Fiskalmarken und Österreich, interessanter Posten in 9 Steckbüchern + 1 Mappe, Fundgrube.(K)</b>	*/**/☉	<b>500,-</b>
9869	<b>1945 und davor 952 Belege ab Altdeutschland über Kaiserreich, Infla bis Besetzungsausgaben WK I und II mit zahlreichen besseren Stücken in 12 Briefalben. (K)</b>	☒	<b>750,-</b>
9870	1980 bis 1998 Bund / Berlin / DDR Maximumkarten über 1450 Karten in 7 Alben auch einige gute Ausgaben dabei zb. Feuerbach. (K)	Mk	250,-
9871	Steckkartenbestand in Hawidkassette mit besseren teils geprüften Einzelmarken Sätzen und Markenheftchen ab Altdeutschland bis zur Moderne hoher Katalogwert. (S)		400,-
9872	Spezialsammlung VERSCHLUßMARKEN, viele hundert Stück im großen Album, dabei starke Sammlung Retourmarken Bayern und Deutsches Reich, Briefe mit Verschußmarken (z.B. Retour, amtliche Verschußmarken da beschädigt), Besonderheiten, Postamtsiegel, etc. sowie ein Teil Ausland, Liebhaberobjekt! (A)	☒	300,-
9873	Briefposten von ca. 287 Stück, dabei stark Preußen und Schlesien, jedoch auch andere altdeutsche Staaten, aus der späteren Zeit auch einige Belege aus dem Raum Taunus/Wiesbaden (S)	☒	300,-
9874	BOCHUM: Stempelsammlung und Bestand in 13 Kartons ab Deutsches Reich bis in die Neuzeit, für den Heimatsammler eine Fundgrube mit tausenden Belegen (4K)	☒	300,-
9875	10 interessante Belege, dabei bessere Berlin-Frankaturen (T)	☒	80,-
9876	Posten mit ca. 440 meist ungebrauchten Ganzsachen ab Altdeutschland bis Bund/Berlin, dabei viele Deutsches Reich, teils etwas unterschiedlich (S)	GA	130,-

### ALTDEUTSCHLAND - VORPHILA

9877	1823/50 (ca.), 22 Altdeutschland Vorphila-Briefe, davon 2 Überseebriefe, zusätzlich noch 5 Altbrieft Grossbritannien, Fundgrube!(GT)	☒	50,-
9878	1852/1865, 6 Auslandsbriefe mit diversen Taxen aus Brotterode, Todtnau, Velbert, Vörde (2x mit verschiedenen Stempeln) und Zell in die Schweiz, saubere Erhaltung. (T)	☒	75,-

### ALTDEUTSCHLAND

9879	1764/1880, Posten mit ca. 65 alten Belegen, dabei Postscheine (viel Baden), Quittungen, Frachtscheine, einige Vorphilabriefe, etc., dabei auch etwas Westeuropa (A1)	☒	150,-
9880	1794/1880 (ca.), vielseitiges Lot mit rund 75 Belegen diverser altdeutscher Staaten, dabei Fuhrmannsbrieft, Postscheine (u.a. Marburg 1803 „Fürstl. Heß. Post“), Geldbriefe, Adelsbriefe, usw. (S)	☒	200,-
<b>P 9881</b>	<b>1829 / 1920, Ganzsachen 288 Belege von Baden, Bayern, Braunschweig und Hamburg, GA sind überwiegend gebraucht mit vielen Privatganzsachen von Bayern. Ein par Vorphilabelege sind auch mit dabei, ein gehaltvoller Posten. (A)</b>	GA	<b>700,-</b>



9882	1849/1920, Baden bis Württemberg im KA/BE Falzlosvordruck, stark unterschiedliche und lückenhafte Sammlung mit der ein oder anderen besseren Marke, günstig angesetzt. (A)	* / ☉	100,-
9883	<b>1849 bis 1920 Baden bis Württemberg ungebraucht und gestempelte Sammlung ohne die ganz großen Spitzen teils doppelt geführt mit vielen schönen mittleren Werten aber auch dubioses Material enthalten besichtigen und rechnen. (A2)</b>	☉ / *	<b>3.000,-</b>
9884	1850-1920, Einsteckbuch mit div. Material versch. Gebiete, dabei Paare, Einheiten etc. mit hohem Katalogwert. (A)	** / * / ☉	200,-
9885	<b>1850/1920 (ca.), Baden-Württemberg, Sammlung auf alten Schaubek-Blättern, wohl zum größten Teil vor dem Krieg, und wie damals üblich, etwas unorthodox gesammelt, keine großen Spitzen enthalten, jedoch Bayern mit reichlich Quadratausgaben, schöne Stempel bei Preußen, auch einige hübsche Belege (u.a. NDP mit Streifband von Neustrelitz und zurück), bayerische Telefon-Billets, etc., genaue Besichtigung wird empfohlen (M)</b>	* / ☉ / ☒	<b>1.800,-</b>
9886	1850/1900 (ca.), fast 200 Belege ab Vorphila mit Schwerpunkt Bayern und Hannover, dabei aber auch Baden, Braunschweig, Hamburg und Oldenburg, dabei viele GSU, interessante Stempel und Besonderheiten, feiner Posten aus Sammlerhand mit einigen guten Stücken! (S)	☒ / GA	300,-
9887	1852/1920, Baden, Bayern, Württemberg, Posten ca. 250 Belege/Ganzsachen mit besseren und besonderen Verwendungen wie Nachnahme, Einschreiben etc. (S)	GA / ☒	200,-
9888	ALTDEUTSCHLAND: 1855/61 Partie mit über 50 unfrankierten Briefen aus einer Firmen-Korrespondenz nach Arnheim/Holland, dabei Hamburg-Schmetterlingsstempel, Bremen, auch einige aus Amsterdam, sauber archiviert (M)	☒	200,-
9889	<b>1860-1900, überwiegend Schleswig-Holstein, auch Mecklenburg und übriger norddeutscher Raum, rund 70 Belege und 35 Marken/Briefstücke, teils postgeschichtlich hochinteressant (Abstempelungen, besondere Verwendungen, Ganzsachen, etc.), Spezialistenlos (M1)</b>	☉ / △ / ☒ / GA	<b>500,-</b>
9890	1865/1871, 3 frühe Feldpostbriefe, dabei 1x frankiert mit Els. Nr. 10 C., dazu kompletter Faltbrief Pr. Stargard 1831 mit K1 "SANS". (T)	☒	120,-
9891	ALTDEUTSCHL./DT.REICH: 1871/1933 (ca.), altes Album mit Dubletten ab Brustschilde mit viel Bayern Luitpold, Krone-Adler, Germania, Inflation, Dienstmarken und wenig Ausland, Fundgrube (A)	☉	400,-
9892	1880/1930 (ca.), altes Album mit Ganzsachen, überwiegend Bayern, Württemberg und Deutsches Reich bis Germania mit geringem Anteil Ausland, sicher auch Stempel-Fundgrube (A)	☒	400,-
9893	ALTDEUTSCHLAND/DT. REICH, 1900/1940 (ca.), altes Album mit Dubletten mit Bayern Wappen/Pfennig, Deutsches Reich mit etwas Nebengebieten, Dienstmarken (teils in Bogen), etc., bitte besichtigen (A)	☉	300,-
9894	<b>Dubletten der Altdeutschen Staaten im Album mit einigen interessanten Ausgaben, Stempeln etc., dabei auch Ganzsachenausschnitte, mögliche Fundgrube (A1)</b>	☉ / * / **	<b>1.200,-</b>
9895	<b>40 ausgewählte Marken, Briefstücke und Belege, meist von Hamburg, Hannover, Preussen und Sachsen, fast nur Besonderheiten, bessere Frankaturen (u.a. Hamburg MiNr.2 auf Faltbrief) und Entwertungen. Hoher Einzelauszeichnungswert, ideal zum detaillieren! (A)</b>	* / ☉ / ☒	<b>750,-</b>
9896	ALTDEUTSCHLAND UND DEUTSCHES REICH: 1875/1942, ca. 115 ungeöffnete Bündel mit viel frühen Bayern, etwas DR (dabei Bündel 367!), sowie Böhmen u. Mähren, undurchsucht auf Typen, Plattenfehler, Stempel., dazu noch etwas Tütenware. (S)	☉	200,-
9897	<b>GANZSACHEN, urige Partie mit 65 meist gebrauchten Ganzsachen verschiedener Staaten und zusätzlich einigen Ganzsachenabschnitten, aus amerikanischem Bestand, unterschiedliche Erhaltung. (M)</b>	GA	<b>800,-</b>
9898	<b>Sammlung im Album, gestempelt bzw. ungebraucht, teils gut ausgebaut, dabei auch ND und Fälschungen sowie einige Belege, übliche Erhaltung (A1)</b>	☉ / *	<b>500,-</b>
9899	<b>umfangreiches Konvolut an Marken von Baden bis Württemberg (viele Ausgaben mehrfach vorhanden), teils etwas unterschiedliche Erhaltung und auch einige bezüglich Abstempelung fragwürdige Stücke enthalten (unberechnet), dazu etwas Deutsches Reich (GT)</b>	* / ☉	<b>500,-</b>
<b>ALTDEUTSCHLAND UND DEUTSCHES REICH</b>			
P 9900	<b>BERLIN: bis 1875, Sammlung Stempel und Postgeschichte im Ringbinder, Großteil und Hauptwert bei Preußen mit Nummernstempeln, Stempelveielfalt, GAA, etc. (A)</b>	GA / ☒ / △ / ☉	<b>500,-</b>
9901	<b>CÖLN BAHNHOF Zweikreisstempel 1851/1875 (ca.): umfangreiche thematische Sammlung ab Altdeutschland mit 41 Marken und 141 Belegen (dabei viele Auslands-Destinationen und seltene Frankaturen!) im dicken Ringbinder, tolles Objekt! (A1)</b>	☉ / △ / ☒ / GA / Ak	<b>700,-</b>
9902	CÖLN Bahnpost Rahmenstempel und Einkreisstempel 1851/1875 (ca.): umfangreiche thematische Sammlung ab Altdeutschland mit 44 Marken und 83 Belegen (dabei viele Auslands-Destinationen, seltene Frankaturen, violette F-Stempel etc.) im dicken Ringbinder, tolles Objekt! (A1)	☉ / ☒ / GA	400,-
9903	<b>CÖLN-VERVIERS 1831/1921: umfangreiche thematische Bahnpost-Sammlung ab Altdeutschland mit 26 Marken und 82 Belegen (dabei verschiedene Länder) mit Transit-Stempeln und Einschreibzetteln dieser Strecke, jeweils mit genauer Beschreibung im dicken Ringbinder, tolles Objekt! (A1)</b>	☉ / ☒ / GA	<b>900,-</b>

<b>P 9904</b>	<b>1850/1900, 85 uralte großformatige Mappen gefüllt mit hunderten Briefen von Baden, Bayern, Dt. Reich, mit dabei Frankreich, Schweiz und Belgien, der Sammler hat die Belege nach Stempeln sortiert wobei die Qualität oft unterschiedlich ist, aber auch kleine High-Lights dabei, Besichtigung sicher lohnend, Auszug siehe Fototafel. (K)</b>	☒	<b>1.000,-</b>
9905	AD/DR ca. 70 Belege mit Stempeln Bahnpost und Bahnhofpostämter mit Preussen, Sachsen, Mecklenb. Schwerin etc., leicht unterschiedliche Erhaltung (S)	☒	400,-
<b>ALTDEUTSCHLAND UND KOLONIEN</b>			
9906	1851/1920, postfrische, ungebrauchte und gestempelte Sammlung mit besseren Werten, dazu noch Deutsche Besetzung WK I und Danzig, etwas unterschiedliche Erhaltung (A1)	**/*/☉	140,-
9907	Altes Album mit Sammlung Ganzsachenausschnitten mit Schwerpunkt Altdeutschland, dazu Deutsches Reich mit Kolonien und Besetzungen 1.WK, Ausland, dabei auch einige komplette Ganzsachen (A1)	△/GA	100,-
<b>BADEN - MARKEN UND BRIEFE</b>			
9908	ab 1844, Teilsammlung ab 1-26 und Portomarken 1-3, dabei 3 Briefe, Mi. über 3.000 € (M) 1-26, P 1-3	☒/☉/*	Gebot
<b>9909</b>	<b>1851/1868, interessanter Bestand mit 310 Marken im Lindner-Album, alle Hauptnummern inkl. den Landpostmarken vertreten, dabei auch bessere Farben, unterschiedliche Erhaltung mit einigen Prachtstücken, Katalogwert 10.900.- (A)</b>	*/(*)/ ☉/△	<b>600,-</b>
9910	1851/1868, Sammlung von 91 Werten auf selbstgestalteten Blättern, dabei einige nette Stempel, auch Briefstücke, sowie bessere Landpostmarke (2 y im Paar ungebraucht), sehr schön gestaltete Sammlung, Katalogwert wohl über 4000.- (A)	*/☉	400,-
<b>9911</b>	<b>1851/1868, interessante, kleine Partie besserer Marken und Belege, u.a. dabei MiNr. 12 EF auf Brief, 17+18 auf Inseraten-Nachnahme, 21 a gestempelt (gepr. Englert BPP), blauer Nummernstempel „66“ auf Briefstück mit 2x MiNr.2 a etc. (A)</b>	*/☉/☒	<b>800,-</b>
<b>9912</b>	<b>1851/68, kleine Sammlung von 84 Marken auf Steckkarten, dabei u.a. Mi.-Nr. 1a (doppelt gepr. Seeger), 1b (gepr. Brettl), 21 (rep., gepr. Seeger), mit vielen anderen besseren Werten, Mi. über DM 11.000,- n.A.d.E. (T)</b>	☉	<b>700,-</b>
<b>BAYERN - MARKEN UND BRIEFE</b>			
<b>9913</b>	<b>1648/1920, reichhaltiger Bestand mit 600 Belegen ab Vorphila und Kreuzerzeit sowie aus der Pfennigezeit, letztere besonders vielseitig mit zahlreichen Auslandsdestinationen, Stempelbesonderheiten inkl. Bahnpost-, Postablage-, Posthilfsstellen- und Sonderstempel, ungebrauchte und gebrauchte Ganzsachen inkl. besonderen Versendungsformen wie Eilboten-, Einschreiben- und Nachhahmesendung. Ideal zum detaillieren, enormer Auszeichnungswert, da fast nur bessere Belege. (K)</b>	☒	<b>2.500,-</b>
9914	HOF (Saale) 1815/1953, interessante Heimatsammlung im Album mit über 90 Belegen (meist Bay./etw. DR), dabei Vorphila, Quadratausgaben (u.a. Mi. 4 II EF mit Bahnpost-HK), viel Bahnpost, 14 meist colorierte AK sowie einige Marken mit entspr. Entwertungen (A1)	☒/GA	200,-
<b>9915</b>	<b>1849/1920, umfangreicher und vielseitiger Lagerbestand, ohne Nr. 1 aber fast alle anderen Werte mehrfach vorhanden, Marken ungebraucht, postfrisch und gestempelt enthalten, Erhaltung teils unterschiedlich mit vielen guten Werten, Fundgrube für Farben, Stempel und Abarten, aus altem amerik. Bestand, riesiger Katalogwert (A)</b>	*/**/☉	<b>2.000,-</b>
<b>9916</b>	<b>1849/1920, alte Sammlung im Klemmbinder mit sauberer Nr. 1 ungebraucht mit Originalgummi und vielen weiteren besseren Ausgaben, unterschiedliche Erhaltung, aber auch schöne Stücke, enormer Michel, bitte ansehen! (A)</b>	☉/*	<b>1.000,-</b>
<b>9917</b>	<b>1849/1920, reichhaltige gestempelte Sammlung mit schönem Pfennigteil und einigen Belegen, unterschiedl. Erhaltung, hoher Kat.-Wert, besichtigen! (A)</b>	☉/☒	<b>1.500,-</b>
<b>9918</b>	<b>Sammlung ohne Nr. 1, mit schönen Stücken der Mi.-Nr. 2I und 4I, diverse interessante Abstempelungen (Nummern- u. Ortsstempel), dazu etwas Preußen und Thurn u. Taxis (A1)</b>	☉/☒	<b>600,-</b>
<b>9919</b>	<b>Umfangreiche Sammlung Briefmarken mit Dubletten in ungebrauchter, postfrischer und gestempelter Erhaltung, dabei gute 18-Kreuzer-Werte, Besonderheiten, etc. hoher Katalogwert (S)</b>	*/**/☉	<b>600,-</b>
<b>9920</b>	<b>1849/1920, interessante Sammlung, zwar ohne Mi.-Nr. 1, dafür u.a. mit Mi.-Nr. 3 im Dreierblock auf großem Briefteil, viermal Mi.-Nr. 13, Markenheftchenblätter, über 100 Essays, Probedrucke sowie Brief und Ganzsachen einschließlich Privatganzsachen (A1)</b>	☒/☉	<b>2.500,-</b>
<b>9921</b>	<b>1849/1875 (ca.), kleine, qualitativ ordentliche Partie mit besseren Werten und Besonderheiten, u.a. dabei in gestempelt MiNr.4 I, 7, 13 a und in ungebraucht eine Riesenbogenecke MiNr.17. Hoher Einzelauszeichnungswert, ideal zum detaillieren! (A)</b>	*/☉/△	<b>500,-</b>
<b>9922</b>	<b>KREUZERZEIT: ab 1849/73, schöne spezialisierte Sammlung auf Blättern, etwas unterschiedl. Erhaltung, hoher Kat.-Wert, ansehen! (M)</b>	*/**	<b>1.200,-</b>

9923	<b>1850/1919, gestempelte Sammlung auf 54 Steckkarten, ab den Quadratausgaben bis Freistaat/Volksstaat, mit einigen guten Ausgaben, vieles geprüft, vornehmlich die späten Ausgaben, Mi. über DM 12.000,- n.A.d.E. (T)</b>	⊙	<b>850,-</b>
9924	BAYERN: 1860/69, Ortstempel „HOF“, Spezialsammlung der Ortsstempel (K1 und L2 B.E) auf neun Marken und Briefstücken, dabei MiF ungezähnt und gezähnt (S)	☒/⊙/Δ	150,-
9925	<b>1862/1900 (ca.), Archivposten in 2 großen Kartons aus dem Oberfränkischen/Mittelfränkischen Raum (Ansbach/Bayreuth) mit viel zeitgeschichtlich u. postgeschichtlich interessanten Material, dabei frankierte Briefe Bayern, Postscheine, Briefköpfe, auch Belege aus dem angrenzenden Gebieten (Sachsen, Thurn u. Taxis) enthalten, ausführliche Besichtigung wird empfohlen. (K2)</b>	☒	<b>1.000,-</b>
9926	Album mit etwa 380 Briefen und Karten, davon ca. 60 Belege aus der Kreuzerzeit, enthalten sind viele Ganzsachen mit teils interessanten Abstempelungen, Post ins Ausland, Privat-GA, Streifbänder, usw. (A1)	☒/GA	300,-
9927	<b>PFENNIGZEIT: 1874/1920, sehr reichhaltige spezialisierte Sammlung im Falzlosalbum, anfangs unterschiedliche, später gute Erhaltung und vieles postfrisch, hoher Kat.-Wert (A)</b>	**/*	<b>1.500,-</b>
P 9927A	<b>1867-1910, Gigantischer Bayern-Posten in Tüten und Umschlägen, ab der Freimarkenserie „Wappen“ bis zur Freimarkenserie „Landarbeiter“, mit Dienstmarken, Portomarken und Telegrafemarken, zusätzlich noch DR Bayernmarken mit Aufdruck „Deutsches Reich“, Dienstmarken und Böhmen u. Mähren. Die Erhaltung ist postfrisch, wenige Werte sind zusätzlich zur postfr. Erhaltung gestempelt enthalten. Es handelt sich zumeist um größere Einheiten und Bogenstücke, dabei auch viele Einheiten als Rand- und Eckrandstücke. Dabei viele bessere Werte wie z.B. 383x Mi.-Nr. 32c; 103x Mi.-Nr. 62x; 131x Mi.-Nr. 104 P; 10x Mi.-Nr. D12; 72x Deutsches Reich Mi.-Nr. 135 III; usw. Ausführliche Aufstellung beiliegend. KW ca. 162.000 € (K)</b>	**/⊙	<b>25.000,-</b>
9928	1880/1920, rund 100 Belege mit Schwerpunkt Privat-GSK und AK, dabei bessere und meist in guter Erhaltung, unbedingt ansehen! (T)	☒/GA	100,-
9929	<b>BAYERN: ca. 1890.1899, 30 frankierte und unfrankierte Briefe von Prinz Alfons von Bayern mit Briefinhalt und Originalunterschriften an seine Gemahlin (T)</b>	☒	<b>600,-</b>
9930	<b>postfrische Teile von Markenheftchenbögen 2, u.a. mit 15mal Reklame-Zusammendrucke R1 und R17 (wenige minimal etwas angetrennt), (M1)</b>	**	<b>600,-</b>
<b><u>BAYERN - ZUSAMMENDRUCKE</u></b>			
9931	BAYERN: ca. 1916, 20 ungebr. Zusammendrucke (meist ohne Gummi), dabei R27, R 28 und R 56 (T)	*	90,-
<b><u>BAYERN - TELEFON-BILLETS</u></b>			
9932	kleine Sammlung von 8 Telefonbillets a. Albumblatt, meist gebr. , dabei geschnittene (M)	*/⊙	150,-
<b><u>BAYERN - PORTOMARKEN</u></b>			
9933	schöne etwas spezialisierte Sammlung auf Albumblättern mit zahlreichen guten Marken, Einheiten, inter. Stempeln, Plf. , Telefonische Bestellungen von Mietfuhrwerken, etc., bitte ansehen! (M)	⊙/*/☒	200,-
<b><u>BAYERN - GANZSACHEN</u></b>			
9934	4 Ganzsachen-Alben Bayern, Große Wertziffer auf Rautengrund K 1-P86, wobei die P 86 gelaufen und als Doppelkarte nach Holland hervorzuheben ist, alle 4 Alben sind so angelegt, daß alle Ganzsachen dieses Wertstempels Platz finden, die Sammlung ist sicher auch eine FUNDGRUBE (K-4A)	GA	400,-
9935	1873 / 1920, doppelt geführte Sammlung ab P 1, 326 Ganzsachen gebraucht/ungebraucht in 2 Alben dabei auch einige Kartenbriefe Michelwert n. A. d. E. 2300,- €. (A2)	GA	400,-
9936	1898/1913, 24 Privat Ganzsachen zu verschiedenen Anlässen und Ausstellungen, schöne Motive ungebraucht oder gelaufen teils mit Sonderstempeln entwertet. (T)	GA	100,-
<b><u>BAYERN - BESONDERHEITEN</u></b>			
9937	1890/1920, schöne Zusammenstellung von Besonderheiten, dabei Plattennummer, Zwischenstege, ungezähnte Friedensdrucke in Einheiten, Probedrucke, toller kleiner Posten in guter Qualität. (T)	**	250,-
<b><u>BRAUNSCHWEIG - MARKEN UND BRIEFE</u></b>			
P 9938	1865, 2 Gr. (63 Stück) und 3 Gr. (57 Stück) in postfrischen Bogeneinheiten, teils vom Rand. Michel: 2286,-€ (T) 19 (63), 20 (57)	**	350,-
<b><u>BREMEN - MARKEN UND BRIEFE</u></b>			
9939	BREMEN: schöne Sammlung auf Albumblättern mit Marken, Einheiten, Ganzsachen, Postanweisungen, etc., ansehen! (M)	**/*/⊙/☒	200,-



**BREMEN - STEMPEL**

- 9940 1785/1887, 15 Briefe und Ganzsachen mit Stempeln von und nach Bremen, dazu 2 Rechnungen von 1820 für Caffee, hübscher Posten. (T) ☒ 80,-

**HAMBURG - GANZSACHEN**

- 9941 9 ungebrauchte GA mit Fehl Druck im Überdruck, wie z.B. VEIR. OCUVERT usw., gute Erhaltung (M) 250,-

**HANNOVER - VORPHILATELIE**

- 9942 1650/1850, Hannover Geschichte und Postgeschichte: Sammlung mit etlichen Vorphila-Briefen, gedruckten Verordnungen, Schreiben Herzog Georg Wilhelm 1670 mit eigenh. Unterschrift, Pachtvertrag, Aufgabescheinen, Landkarte, alte Abbildungen etc..., untergebracht in zwei Mappen noch mit Original-Rechnung von 1943. (M2) ☒ 350,-
- 9943 Ostfriesland 1796/1848 (ca.), Sammlung von 55 vorphilatelistischen Briefen mit vielen verschiedenen Stempeln aus Ostfriesland, dabei viele sehr klare Abschlüsse und bessere Varianten, untergebracht im Klemmbinder auf selbstgestalteten Blättern, Fundgrube! (A1) ☒ 400,-
- 9944 1800/58, umfangreiche Sammlung von 291 vorphilatelistischen Briefen mit vielen verschiedenen, teils besseren Stempeln, dabei viele sehr klare Abschlüsse, untergebracht in 6 Alben, Fundgrube! (K1)** ☒ 800,-
- 9945 1810/70, Sammlung von Briefen (teils Vorphila) und Briefstücken mit vielen verschiedenen, auch besseren Stempeln (dabei viele sehr klare Abschlüsse), sowie Ganzsachen, Amtsblättern und Aufgabescheinen, Fundgrube! (A1) ☒ 200,-

**HANNOVER - STEMPEL**

- 9946 HANNOVER: "BARNSTORF", 1814-1877, ausstellungsmäßig aufgezogene Heimatsammlung, dabei u.a. 1 Wertbrief 1814, 5 Briefe mit L1 "BARNSTORF" (M) ☒ 300,-

**MECKLENBURG-SCHWERIN - VORPHILATELIE**

- 9947 1723-1852 (ca.), knapp 150 zumeist vollständige Faltbriefe mit Inhalten, dabei etliche papier-, rot- und schwarzgesiegelte Fürstenbriefe von Friedrich Franz, ferner mehrfach Bahnpost „HAGENOW-ROSTOCK“, zumeist aus Korrespondenzen nach Güstrow wie Pieper, Zander etc., ein interessantes Forschungsobjekt! (K)** ☒ 500,-
- 9948 1748/50, Lot von 9 kompletten papiergesiegelten Faltbriefen mit Inhalt, je Briefkopf "Von Gottes Gnaden Christian Ludwig" (1683-1756) sowie Unterschrift mit vollem Namenszug, aus der Korrespondenz Zander in Güstrow. (T) ☒ 150,-

**MECKLENBURG-SCHWERIN - GANZSACHEN**

- 9949 1856/1867, kleine Sammlung mit 15 GSU, meist gebraucht mit durchgehend sauberen Entwertungen, 2x mit Zusatzfrankturen, dazu Strelitz GSU U 2 A gebraucht, unterschiedliche Erhaltung. (GT) GA 150,-

**PREUSSEN - VORPHILATELIE**

- 9950 1720/1810 (ca.), Sammlung von 28 vorphilatelistischen Dienst-Briefen nach Meseberg, Dreileben, Oebisfelde, Neuhausen etc..., Fundgrube! (A1) ☒ 100,-
- P 9951 1818/95, schöne Sammlung von 59 vorphilatelistischen und markenlosen Briefen mit vielen verschiedenen Stempeln, dabei viele sehr klare Abschlüsse und bessere Varianten u.a. 3 Briefe L1 „GOSTYN“ (Feuser 1199-1) je 400,- DM, Fundgrube! (A1) ☒ 450,-
- 9952 1850/60 (ca.), kleine Korrespondenz an die Prinzessin Marie von Croy (später Prinzessin von Lichnowsky), aus preussischen Orten (u.a. Dülmen, Warendorf) beginnend mit Brief an den „Zögling im Kloster der Salesianerinnen auf dem Rennweg in Wien“, weiter Post nach Grätz (österr. Schlesien), zusätzlich ein Zierbrief aus Verona, interessant (T) ☒ 120,-

**PREUSSEN - MARKEN UND BRIEFE**

- P 9953 1850/1867, umfangreiche Sammlung mit über 120 Belegen, dabei gute Nummernstempel (u.a. Bremen in blau!), interessante Stempel (u.a. Hannover-Nachverwendungen, gute GSU, GSU mit Zusatzfrankturen usw., sortenreiche Mischung in unterschiedlicher Erhaltung, wir sahen aber auch schöne Prachtbelege. (A)** ☒ 650,-
- 9954 PREUSSEN: interessante alte Sammlung im Klemmbinder auf Blatt, gestempelt, auf Brief und ungebraucht, die Marken vielfach, auch gute NS-Besonderheiten (Brief Nr. 6 von TRIER nach WILTZ/Luxemburg), Einheiten etc., uriges Objekt (A)** ☉/\*/☒ 600,-
- 9955 PREUSSEN/NDP, interessante Korrespondenz mit über 40 Briefen, dabei Besonderheiten wie Paketbegleitterbriefe (T) Gebot

9955A	<b>PREUSSEN: alter Bestand von über 90 Belegen, alle gelaufen, dabei auch seltene Stempel, z. B. etliche Frankostempel, Spezialitäten, Fundgrube! (S)</b>	☒	<b>700,-</b>
9956	<b>PREUSSEN: WETZLAR, umfangreiche alte Heimatsammlung ca. 1760 - 1950, über 180 Belege, davon 42 Vorphila, incl. seltener sehr frühen Stücken, adeligen Stempeln, ferner 14 Belege Preußenzeit, dazu sonstiges Material, auch gute Ansichtskarten (A)</b>	GA/☒	<b>500,-</b>
9957	PREUSSEN: ab 1873, 100 Notariats- und Gerichts Dokumente mit Stempelmarken fankiert, teils hohe Frankaturen, sehr ungewöhnlich (S)	☒	200,-

### **PREUSSEN - FELDPOST**

9958	FELDPOST: 1870-1945, eindrucksvolle Sammlung im großen Album, dabei 15 Briefe 1870er Krieg (u.a. Wertbrief). Frankreich, Großbritannien, Schweiz, USA, einige Italien (A)	☒	300,-
------	---	---	-------

### **SACHSEN - MARKEN UND BRIEFE**

9959	<b>1851/1864, Sammlung auf alten Vordruckblättern ohne Mi. 1, jedoch 6 x Mi. 2 (dabei Paar), 4 x 5 Gr. + 2 x 10 Gr., dazu jeweils eine Ganzfälschung, die übrigen Ausgaben spezialisiert gesammelt nach Farben und Typen, dabei auch kleiner Stempelteil und einige Briefe bzw. Vorderseite, viele Altsignaturen Dietrich und Staraushek, Spezialisten-Lot (M)</b>	*/☉/☒	<b>600,-</b>
9960	SACHSEN: gestempelte Sammlung in üblich unterschiedlicher Erhaltung (Album), dabei bessere Werte wie 2la, 5 u. 7 (jr 2x), Nr 12 (4x), etc. anbei Broschüre über Sächsische Ganzsachen und "Altdeutschland unter der Lupe" (S)	GA/☒/ ☉/*	250,-
9961	1855/67, interessante Sammlung mit über 70 Belegen in unterschiedlicher Erhaltung, dabei GSU, gute Nummern-Stempel und Aufgabestempel und Besonderheiten, eine vorhandene MiF mit Nr. 14 als Orts-Einschreiben hat leider starke Mängel, unbedingt besichtigen! (A)	☒/GA	200,-
9962	1851/63, kleiner Posten in leicht unterschiedlicher Erhaltung, dabei Mi.Nr. 2-8, 13, 18 Oberrand auf Brief etc..(T)	*/☉/☒	Gebot
9963	NACHVERWENDUNGEN: 1868/74, Sammlung der nachverwendeten Stempel auf 34 Einzelmarken bzw. Briefstücken und 30 Briefen sowie Ganzsachen, dabei Nummernstempel und andere bessere Stempel, meist sehr gute Erhaltung (M)	☉/△/☒/ GA	400,-
9964	EISENBAHNMARKEN: Originalbogen der 30, 40, 50, 80 und 90 Pf. sowie 1 und 2 M., durch Einriß jeweils 1 Marke im Bogen beschädigt, sonst gute Erhaltung und in dieser Form selten (M)	**	200,-

### **THURN & TAXIS - MARKEN UND BRIEFE**

9965	<b>THURN UND TAXIS, enorm umfangreicher Archivposten ab ca. 1700 bis ca. 1920 (überwiegend Taxizeit), Schriftverkehr an das Hospital Philippstal/Hofheim bei Riedstadt/Darmstadt, großartige Fundgrube für Stempelsammler von Hessen Darmstadt, viel Fahrpost mit inter. Taxen, farbigen Stempeln sowie Besonderheiten, Briefköpfe, Rechnungen, etc., insges. ca. 1500 Belege (K)</b>	☒	<b>1.000,-</b>
P 9966	<b>1852/1866, Sammlung ungebraucht und gestempelt, komplett nach altem Vordruck, fast jeder Wert mehrfach vorhanden, insgesamt 149 Marken in überdurchschnittlicher Erhaltung. (GT)</b>	*/☉	<b>800,-</b>
9967	1909, 33 Werte als Neudruck, meist vollrandig vom Unterrand (zwei Seitenrand), wie verausgabt ohne Gummi, dabei MiNr.14 mit Plattenfehler: Posthorn ob. re. defekt, Kabinettsatz! (GT)	(*)	120,-
9968	<b>WINDECKEN: enorm reichhaltige Sammlung von ca. 463 Belegen ab Thurn und Taxis bis ca. 1915 (einige wenige später), dabei viel Landpost, Ansichtskarten, Rückscheine, Einschreiben, Eingangspost, auch etwas Umgebung von Windecken, einmalige Gelegenheit zum Erwerb solch umfangreichen Sammel- und Studienmaterials (S)</b>		<b>600,-</b>
9969	<b>Sammlungsteil einer prächtigen Spezialsammlung in vier Ringbindern, mit viel interessantem und gutem Material von der Vorphilatelie bis zu den Nachverwendungen. Der Schwerpunkt dieser Sammlung liegt bei den Abstempelungen vorwiegend auf Briefstücken und vor allem Briefen. (K)</b>	☒/△/☉	<b>2.500,-</b>
9970	Sammlung von 31 Briefen/Ganzsachen sowie Postscheinen und 12 Marken einschließlich 5er-Streifen der Mi.-Nr. 20 auf Briefstück mit Nr.-Stempel „262“ (Salzungen), bei den Briefen 2 Altbrieft Schleich 1749 (Originalunterschrift Fürst Reuß) und Coburg 1755, schöner frankierter Brief von Mainz 1858, Landpoststempel „Michelbach“, etc., Spezialistenlos (T)	☉/△/☒	250,-
9971	HEIMATSAMMLUNG DARMSTADT mit 35 Taxis-Marken, 6 frankierten Taxis-Briefen, einer Ganzsache und 26 unfrankierten Briefen, dabei Paketbegleitbriefe, ferner Brief und Marken NDP, Briefe Deutsches Reich sowie einige Dokumente (A1)	☉/☒	200,-

### **THURN & TAXIS - GANZSACHEN**

9972	1862/1865, 20 Belege in unterschiedlicher Erhaltung, meist gebrauchte GSU, dabei saubere Stempelabschläge inkl. einigen Nummer-Stempeln. (GT)	GA	100,-
------	---	----	-------

**THURN & TAXIS - NACHVERWENDETE STEMPEL**

9973	Partie von fast 100 Ganzsachenkarten mit des Dt. Reiches mit nachverwendeten T&T-Stempeln, Fundgrube! (T) DR P1	GA/☒	250,-
------	---	------	-------

**WÜRTTEMBERG - MARKEN UND BRIEFE**

<b>P 9974</b>	<b>1851/1875, sehr schöne und reichhaltige Partie mit insgesamt 159 Marken, Briefstücken und Belegen in meist überdurchschnittlich guter Qualität, dabei zahlreiche bessere Farben, Entwertungen, Frankaturbesonderheiten etc., u.a. MiNr.2 a mit SIEBSTEMPEL von Backnang, MiNr.29+27 auf Brief nach Mailand (Fotoattest Thoma BPP) und vieles mehr. Hoher Einzelauszeichnungswert, ideal zum detaillieren! Einen Auszug ersehen Sie auf unseren Fototafeln! (A)</b>	☉/△/☒	<b>7.000,-</b>
9975	1851/1890, ansprechendes Lot mit 70 Stück Kreuzermarken ein Großteil bereits geprüft BPP, dazu 25 Werte Pfennig ebenfalls mit geprüften Werten, in dem Posten sind einige interessante Stempel sowie ein Brief enthalten, Erhaltung unterschiedlich. (T)	(*)/☉	300,-
<b>P 9976</b>	<b>ca. 1852/74, interess. Partie mit ca. 55 Briefen, Karten u. Ganzsachen, dabei Zusatzfrankaturen, Postablagen, etc., unterschiedl. Erhaltung. (T)</b>	☒/GA	<b>600,-</b>
9977	1759/1980 (ca.), kleine Sammlung mit einigen Briefen der ungezähnten Ausgaben, desgleichen Marken und Spezialitäten wie Telegramm, Zeitungsquittung usw., dazu einige Heimatbelege Stuttgart, insgesamt 85 Ganzstücke und 10 Marken/Briefstücke (A)	☒/☉	100,-
9978	1814/1920, urige Fundgrube, aus altem amerikanischen Bestand, mit 63 unfrankierten Belegen, 25 frankierten Belegen und teils ungebrauchten Ganzsachen aus der Kreuzerzeit sowie 58 frankierten Belegen und teils ungebrauchten Ganzsachen aus der Pfennigezeit, dabei viele Auslandsdestinationen, bessere Frankaturen und Entwertungen etc., unterschiedliche Erhaltung. (S)	☒	300,-
<b>9979</b>	<b>1851/1920, reichhaltiger Bestand mit 123 Belegen aus der Kreuzerzeit und 293 aus der Pfennigezeit, dabei gute Frankaturen, u.a. MiNr.29 EF auf Brief nach London (gepr. Heinrich BPP), zahlreiche gute Stempel, Ganzsachen, Auslandsdestinationen und vieles mehr. (K)</b>	☒	<b>2.000,-</b>
9980	WÜRTTEMBERG: ca. 1860-1920, Sammlung Marken und Belege im Hefter, meist von Kirchentellinsfurt (Heimatsammlung, dazu div. neu Belege), dabei auch Kreuzerzeit (GT)	GA/☒	100,-
<b>9981</b>	<b>WÜRTTEMBERG: 1759 bis 1870. Sammlung von ca. 113 Postscheinen „Ludwigsburg“ auf Blättern mit Beschreibung, schönes Objekt (K)</b>	☒	<b>600,-</b>
9982	1860 / 1902, 36 Belege mit Ansichtskarten, Ganzsachen, R-Briefen und Paketkarten, schöner Posten in ordentlicher Qualität. (A)	☒/GA	150,-
9983	1863/1920, Sammlung mit weit über 200 GSU, Postanweisung und GSK, der Schwerpunkt liegt bei den Ausgaben bis 1900, dabei interessante Stempel, GSU mit Zusatzfrankaturen, gebrauchte Postanweisungsumschläge und Besonderheiten (u.a. GSU in Fremverwendung Thurn&Taxis mit Taxierungen), unterschiedliche Erhaltung. (A)	GA/☒	400,-
<b>9984</b>	<b>Alte Sammlung mit vielen guten Werten bis 18 Kreuzer teils unterschiedlich Erhaltung, aber auch mit schönen Stücken, einiges geprüft, enormer Katalogwert, ansehen! (A)</b>	☉/*	<b>800,-</b>
9985	WÜRTTEMBERG: ca. 1875-1920, alte Korrespondenz von Tübingen nach Wien, dabei 26 Umschläge vor 1880 mit BAHNPOSTSTEMPELN (meist handschriftl. Aufgabevermerk „Tübingen“, 2 Antwortkarten Württemberg von Wien zurück, einige Briefe mit Inhalt, etc. (T)	☉	80,-
9986	STEMPEL, Partie meist sauberer und zentrisch klarer Entwertungen auf insgesamt 39 Marken, Briefstücken und Belegen, ideal zum detaillieren! (A)	☉/△/☒	200,-
9987	WÜRTTEMBERG: 1879-1906, 15 Ganzsachenbriefe mit interess. Stempeln kleiner Orte, dabei 2 Bahnpostsegmentstempel, etc. (T)	☒	Gebot
9988	WÜRTTEMBERG: ca. 1906/41 umfangreicher Posten 2 große Schachteln Württemberg und Deutsches Reich Marken meist auf Blätter aufgeklebt oder zusammengeklebt (ohne Gummi), Fundgrube für den Spezialsammler? (2S)	**/*/(*)	100,-

**WÜRTTEMBERG - GANZSACHEN**

<b>9989</b>	<b>ca. 1870/1920, Posten mit mehreren hundert GA Württemberg: Karten, Doppelkarten, Postanweisungen, Dienst, alles geordnet und bestimmt, überwiegend ungebraucht, gute Erhaltung, dazu ein kleiner Teil Bayern und etwas Helgoland, Lübeck etc. und noch eine Sammlung Württemberg GA mit etwas Helgoland sauber auf Blättern. (K1)</b>	GA	<b>1.000,-</b>
9990	33 Ganzsachen aus dem UPU-Archiv (mit Archiv-Vermerken), Befestigungs-Kleberückstände, bzw. einzelne Stücke etwas verkürzt, Liebhaberlos für den Spezialisten (T) ex U16 - P29	GA	120,-

**WÜRTTEMBERG - BESONDERHEITEN**

<b>9991</b>	<b>BRACKENHEIM: Heimatsammlung 1749-1963 (ca.), mit rund 70 Briefen/Postscheinen, ganz überwiegend vor 1900, ausstellungsmäßig aufgemacht, postgeschichtlich sehr interessant (A1)</b>	☒	<b>600,-</b>
-------------	--	---	--------------



**NORDDEUTSCHER POSTBEZIRK - MARKEN UND BRIEFE**

9992	<b>1868/1871, meist gestempelte Sammlung im Einsteckalbum, dabei Mi.-Nr. 6 (10x), Nr. 8 (7x), Nr. 11 (6x), Nr. 20 (2x), Nr. 25 (5x), Nr. 26 (3x) und Paar, Elsaß-Lothringen Nr. 1 (3x), Nr. 7 (4x), 1 II, 2 II, 3 II, teils geprüft, dabei auch interessante Stempel, Belege usw., Mi. ca. 7.500,- (A1)</b>	** / ☉	<b>600,-</b>
9993	NORDDEUTSCHER POSTBEZIRK: 1868/70 36 Marken und 8 Belege, dabei Vertreterkarte, Paketbegleitbrief, Hufeisen-o, etc., dabei sächsische Nachverwendungen (M)	☒ / GA	130,-
9994	NORDDEUTSCHER POSTBEZIRK: 1870/71 FELDPST:unberührter alter Bestand von 75 Feldpostbriefen, dabei Besonderheiten wie Werte, zwei Württemberg-Vordruck-FP-Briefe etc. Fundgrube (T)	☒	200,-
9995	1968/1870, Sammlung mit ca. 65 Belegen, dabei viele GSU (teils mit Zusatzfrankaturen) inkl. Aufbrauch-GSU, interessante Stempel, 2 Belege nach Helgoland mit Taxen und 2 frankierte Postkarten mit Feldposts-tempel, unterschiedliche Erhaltung. (A)	☒ / GA	200,-

**DEUTSCHES REICH - BRUSTSCHILD**

9996	1872/74 Lot von 10 Brustschildbelegen, dabei Ganzsachen, Einschreiben, nachverwendete Altdeutschland-Stempel, Geldbrief etc. (T)	☒	100,-
9997	<b>1872/1875, Briefposten 175 Belege, dabei wenige Auslands- und Reco-Briefe, große Stempelvielfalt viele klare Stempelabschläge, überwiegend sehr gute Erhaltung, Lot für Spezialisten. (S)</b>	☒	<b>1.000,-</b>
9998	<b>1872, Posten mit ca. 66 Brustschildwerte, alles ungezähnt und ungebrauchte Ausschnitte aus Privat-ganzsachenumschlägen in den verschiedensten Papierfarben, von 1/4 Gr. bis 18 Kreuzer alles vorhan-den, sehr ungewöhnliches Angebot (GT) ex 16/28 U</b>		<b>600,-</b>

**DEUTSCHES REICH - PFENNIGE**

P 9999	<b>1875/1880 PFENNIGE, auf 108 Albumblättern ausstellungsreif aufgezugene Spezial-Sammlung, reich-haltig bestückt mit vielen hundert Marken und Belegen, dabei unzählige Besonderheiten und Raritäten. Die Sammlung ist gegliedert nach Farben, Plattenfehlern, Typen, Einheiten, Bogenrandmarken, Zwisch-enstegen, Frankaturbesonderheiten auf verschiedensten Versendungsformen wie Nachnahmen, Einsch-reiben, Paketkarten etc., dann ein besonderes Kapitel der Stempel, diese nach verschiedenen Normen, Sonderformen und Nachverwendungen gesammelt. Eine ästhetisch perfekte Sammlung in einmaliger Ausnahmequalität!</b>	☉ / Δ / ☒	<b>25.000,-</b>
10000	1875/1880, kleine, aber sehr feine Partie von besonders attraktiven Entwertungen auf insgesamt 39 Marken, Einheiten, Briefstücken und Belegen. (A)	☉ / Δ / ☒	100,-
P 10001	<b>1880/1889 PFENNIG und 2 MARK, auf 184 Albumblättern ausstellungsreif aufgezugene Spezial-Sam-mlung, reichhaltig bestückt mit vielen hundert Marken und Belegen, dabei unzählige Besonderheiten und Raritäten, u.a. Paketkarte nach USA und Wertbrief mit Ausgaben-Mischfrankaturen „Pfennig“ und „Krone/Adler“ (je Fotoattest Petry BPP). Die Sammlung ist gegliedert nach Farben, Typen, Einheiten, Bogenrandmarken, Zwischenstegen, Frankaturbesonderheiten auf verschiedensten Versendungsfor-men wie Nachnahmen, Einschreiben, Paketkarten etc., dann ein besonderes Kapitel der Stempel, diese nach verschiedenen Normen, Sonderformen und Nachverwendungen gesammelt. Eine ästhetisch per-fekte Sammlung in einmaliger Ausnahmequalität!</b>	☉ / Δ / ☒	<b>30.000,-</b>
P 10002	<b>Perfin, Firmenlochung 19 Paketkarten frankiert mit Pfennig/Pfennige alle nach Kopenhaagen, es sind auch Karten für mehrere Pakete dabei. Die Karten haben zum Teil die üblichen leichten Randmän-gel. (T)</b>	☒	<b>500,-</b>

**DEUTSCHES REICH - KRONE/ADLER**

P 10003	<b>1889/1900 KRONE/ADLER, auf 266 Albumblättern ausstellungsreif aufgezugene Spezial-Sammlung, reichhaltig bestückt mit vielen hundert Marken und Belegen, dabei unzählige Besonderheiten und Raritäten. Die Sammlung ist gegliedert nach Probedrucken, Farben, Plattenfehlern, Typen, Einheiten, Bogenrandmarken, Zwischenstegen und Frankaturbesonderheiten auf verschiedensten Versendungs-formen wie Nachnahmen, Einschreiben, Paketkarten, Telegrammscheinen, Postzustellungsurkunden, Postanweisungen etc., dann ein besonderes Kapitel der Stempel, diese nach verschiedenen Normen, Sonderformen und Nachverwendungen gesammelt. Eine ästhetisch perfekte Sammlung in einmaliger Ausnahmequalität! (A4)</b>	☉ / Δ / ☒	<b>35.000,-</b>
---------	---	-----------	-----------------

**DEUTSCHES REICH - GERMANIA**

10004	<b>1902, uriges Tütenlager 2 Mark ohne WZ (Mi 82), undurchsucht, insgesamt über 3000 Stück in größtenteils noch ungeöffneten Tüten, Fundgrube! (S)</b>	☉	<b>600,-</b>
-------	--	---	--------------

**DEUTSCHES REICH - INFLATION**

10005	1921-23, Sammlung postfrischer Infl-Bögen in einer Schachtel, gebündelt nach Kat.-Nr., nach Angaben insgesamt über 180 Bogen, in unterschiedlicher Erhaltung, aus amerik. Einlieferung. Fundgrube! (S)	**	150,-
10006	<b>1915 bis 1923 postfrischer Bestand Oberränder oft vielfach riesiger Katalogwert. (M)</b>	**	<b>700,-</b>
10007	<b>1916 bis 1923 Oberrand Spezialsammlung ursprüngliches Objekt auf alten selbstgestalteten Blättern mit einer Vielzahl von verschiedenen OPD Drucken dabei auch bessere Farben und Typen riesiger Katalogwert empfehlenswert. (A) OPD</b>	**/*	<b>800,-</b>
10008	1918/1923, kleine Schachtel voll mit Bogen- und Bogenteilen inkl. Dienstmarken und Hochinflation (OPD-Drucke), Bogen gefaltet und z. Teil zusammengeklebt, Marken meist in postfrischer Prachterhaltung, dabei bessere Werte und Besonderheiten - hoher Katalogwert! (S)	**/*	300,-
10009	<b>1919-23 DEUTSCHES REICH, großer gestempelter Posten gebündelter Marken a 100 Stück (absolut undurchsucht), aus Mi.-Nr. 107-325, untergebracht in einer Keksdose. Aufstellung liegt bei. Mi € 30.520,- (S)</b>	⊙	<b>1.200,-</b>
10010	<b>1922/23, Ein voller Karton Ober-/Unterränder postfrisch (wenige etwas angehaftet) und meist komplette Bögen (teils gehaftet), dabei hunderte HAN, Plattennummern etc., viele zehntausend Stück, immenser Katalogwert!! (K1)</b>	**	<b>500,-</b>
10011	ca. ca.1922/23, kl. Posten mit viel Infla Dienst, dazu einige Belege Altdeutschland u. 3. Reich (Bildkarten), Erhaltung unterschiedlich, insges. ca. 112 Stücke. (S)	☒	120,-
10012	1922/23, INFLA-Posten mit ca. 26 Briefen / GSK u. ca. 22 Briefstücken, Mehrfach- u. Massen-frankaturen diverser Ausgaben, auch Dienst, Erhaltung unterschiedlich. (GT)	☒/Δ	50,-
10013	<b>Hochinteressante Brief-Partie mit viel GEBÜHR BEZ., verschiedenste Stempelformen, hds. Vermerke, Aufkleber (PA Leverkusen), Braunschweig, usw., teils gute Frankaturen wie Rhein-Main-Hilfe kpl. in 4er-Blöcken auf zwei R-Briefen mit SoStpl. (S)</b>	☒	<b>1.400,-</b>
10014	<b>FLUGPOSTMARKEN, postfrischer Bestand Bogen - Teile (Halbbogen meist beide Hälften vorhanden) 925 Satz 111-112, Ausgabe "Holztaube" 450 bzw. 475 Marken je Wertstufe, Dabei auch HAN und Druckerzeichen Michelwert 4385,- € Aufstellung liegt bei. (S) 111-112, 215-267</b>	**	<b>600,-</b>
10015	FLUGPOSTMARKEN, postfrischer Bogenbestand 111-112 und Ausgabe Holztaube, in Stückzahlen bis 600 Marken, Michelwert 3380,- Aufstellung liegt bei. (S) 111-112, ex 218-267	**	450,-
10017	Sehr saubere Stempelsammlung von (hauptsächlich) Infla-Marken, je 1-20 klar/zentrisch gestempelte Marken pro Stadt auf Kartei-Einsteckkarten (ca. 600 verschiedene Städte), ideal als Stempel- oder Infla-Vergleichssammlung!(S)	⊙	250,-

**DEUTSCHES REICH - WEIMAR**

10018	WEIMARER REPUBLIK: 1924-32, 3 Alben mit Ganzsachen, davon 2 Alben mit den Ganzsachen P155 - P212, darunter eine Reihe gezählter Ganzsachen, wobei man als Kuriosum P 204 II hervorheben kann, die als Bedarfskarte mit anhängender Karte gelaufen ist (K m. 3 Alben)	GA	300,-
10019	DR: Sammlung von ca. 110 Belegen mit Frankatur ex 385/96 Berühmte Deutsche, dabei interessante Frankaturen, Stempel, übliche Erhaltung (A)	☒	100,-
10020	1923 / 1941 Einzelfrankaturen 72 Bedarfsbelege viele in die Tschechei und nach Ungarn Michelwert n.A.d.E. 2600,- €. (A)	☒/Ak	250,-
10021	<b>1923/32, überwiegend gestempelte Sammlung auf Albenblättern, bis auf wenige komplett, mit allen Zeppelin, Flugpost, Block 1, usw., etwas unterschiedl. Qualität, besichtigen! (M)</b>	⊙/*	<b>500,-</b>
10022	1923/32, praktisch komplette Sammlung mit allen Zeppelin und Block 1, meist ungebraucht gesammelt, hoher Katalogwert (A)	*/**/⊙	300,-
10022A	<b>Flugpostmarken „Holztaube“ 20 Sätze postfrisch in Einheiten, Mi 30.000.- (T) 344/50</b>	**	<b>8.000,-</b>
10023	1923/1932, ca. 40 Belege mit viel Auslandspost, EF und Portostufen-Besonderheiten, schöne Mischung! (T)	☒	120,-
10024	1923/1933, 80 Belege dabei Sonderstempel auf Drucksachen (sehr saubere Qualität), weiter Einzel und Mehrfachfrankaturen, Nachnahme etc., chancenreiches Lot. (S)	☒	150,-
10025	ca. 1991/1933, interessanter Posten Bedarfspost, viele Mehrfachfrankaturen, Portostufen, R-Briefe, Luftpost, etliche schöne Werbestempel, insges. ca. 163 Belege. (S)	☒	350,-

**DEUTSCHES REICH - 3. REICH**

10026	DEUTSCHES REICH: 1943/44, postfrisches Lot von 7 Verschied. Plattenfehlern, vielfach in kleinen Einheiten, u.a. Mi.-Nr. 828(f19), 843 (f28), 888 (f23), 899 (f6, f22, f46), 901 (f5), nach Schantl über 700.- € (T)	**	70,-
10027	1866/1941, Briefebestand im Album, 75 Belege ab T.u.T. Hauptwert bei den Blockfrankaturen 3.Reich mit Blockteilen und ganzen Blöcken aus Bl 6 - 11, dazu Ganzsachen, Belege meist nach USA adressiert. (A)	GA/☒	300,-

<b>10028</b>	<b>DEUTSCHES REICH: 1924-1945 "Die Widerstandsbewegung von 1933-45", interessante Ausstellungs-Sammlung mit Marken und Belegen, u.a. KZ-Post, etc. (für Ausstellungszwecke leider mit Folie überzogen) in 3 großen Kartons (K3)</b>	☒/*/☉	<b>1.000,-</b>
P 10029	III. REICH: Sammlung/Posten 1933/45 mit ca. 200 Belegen, meist Einzel- und Mehrfachfrankaturen (dabei auch bessere ins Ausland), Blockfrankaturen, 909/10 auf R-Brief, etc. (S)	☒	400,-
10030	III. REICH HINDENBURG: Schuhkarton voll mit gest. Tüten- und Bündelware aus altem Bestand (K)		50,-
10031	DEUTSCHES REICH: 1943/44, postfrisches Lot von 8 Plattenfehlern, vielfach in kleinen Einheiten u.a. mit Mi.-Nr. 828 (f19, f21), 843 (f28), 899 (f6, f22), 901 (f5), nach Schantl über 800,- € (T)	**	90,-
<b>10032</b>	<b>1944, Kameradschaftsblock Plattenfehler Lot, 47 Stück alles in postfrischen Einheiten (meist mit Rand/Eckrand), zum Teil mehrfach, hoher Katalogwert. (T) ex 888 - 893</b>	**	<b>750,-</b>
<b>10033</b>	<b>1923 bis 1945 Saubere ungebrauchte teils postfrische Sammlung mit einer Vielzahl Spitzenwerten wie 438-39, 456-57, 496-98, Block 1 und 2, überwiegend mit sauberem Erstfalz gepflegtes Objekt in altem Schaubek Vordruck. (A)</b>	**/*	<b>2.500,-</b>
<b>10034</b>	<b>ca. 1930/45, ergiebiger Briefposten mit viel besserem Material, gute Frankaturen, interessante Stempel, auch einige Besonderheiten wie etwa kpl. Fotoserie "Nürnberg - Stadt der Reichs-parteitage,,", lohnendes Objekt, insges. ca 690 Belege. (K1)</b>	☒	<b>900,-</b>
10035	1933/1945, postfrisch/ungebraucht, kleiner Dublettenbestand mit vielen besseren Ausgaben, neben vielen einwandfreien Marken auch Neugummi und Falzware dabei. (GT)	**/*	200,-
10036	1933/45, saubere Sammlung auf Lindner-Vordruckblättern, teils leicht unterschiedliche Erhaltung, aber auch viele bessere Marken und Sätze einwandfrei postfrisch, hoher Katalogwert! (A1)	**/*	200,-
10037	1933/45, Sammlung von Belegen in 2 Alben und Schachtel mit ca. 120 Briefen und Karten, 50 Propaganda- u. Fotokarten (Militär, Hitler, etc.) sowie 120 farbigen WHW-Lotteriebildern, interessantes Los	☒	200,-
<b>10038</b>	<b>1933/1945, übervollständige, meist parallel in ungebraucht und in gestempelt geführte Sammlung im Lindner-Vordruckalbum, u.a. dabei Block 2 postfrisch (gepr. Schlegel BPP, zusätzlich Kurzmitteilung „Bl. 2 **, Blockrand stark knittrig“) und blütenweißer Block 2 mit Falschstempel (entspr. sign.), hoher fünfstelliger Katalogwert! (A)</b>	**/*/☉	<b>2.000,-</b>
10039	1933/1942, 90 Beleg mit Paketkarten, FDC, Sonderstempeln, Ostmark, Nachnahmebelegen und anderen Besonderheiten, vielseitiger Bestand günstig angesetzt. (A)	☒	150,-
<b>10040</b>	<b>1933 bis 1944 postfrisch einwandfreie Sammlung mit Hindenburg Waffel, Wagner, Stände, Flugpost etc. teils verschiedene Riffelungen schönes Objekt ohne Ausfall. (A)</b>	**	<b>1.200,-</b>
P 10041	1933, Wagner Satz in beiden Zahnungen komplett, dazu einige Zusammendrucke alles ungebraucht mit leichten Falzspuren, dazu noch ein postfrisch einwandfreies Wagner MH 34. (GT) 499 - 505 A/B, MH 34	**/*	350,-
10042	1936 bis 1944 Deutsches Reich mit Ostmark/Österreich Sammlung postfrisch und gestempelt mit vielen besseren Ausgaben / Blöcken, Flugpost etc. (A)	**/*	400,-
P 10043	1937, Blockposten, mit Bl 4 Bug, Bl 7 Anhaftung, Bl 9 3x gestempelt einwandfrei, Bl 10 gestempelt Marke angetrennt, Bl 11 ungebraucht, günstig angesetzt. (T) Bl 4, 7, 9, 10, 11	*/☉	100,-
10044	1938/1944, OSTMARK, 42 Belege mit Stempeln aus Österreich, neben Sonderstempeln auch Bedarfspost mit Paketkarten, Freistempel, Ganzsachen und anderen Besonderheiten, nettes Lot. (T)	☒	80,-
10045	1939/1943, 7 Belege Poststufen Hindenburg/Hitler, dabei 4 frankierte Gebührenmeldungen (u.a. EF und MEF 10 Pfg Hitler), unterschiedliche Erhaltung. (T)	☒	100,-
10046	1942 bis 1945 Posten in Bogen und Bogenteilen mit zum Teil kompletten Sätzen überwiegend einwandfrei postfrisch einige Bogen leicht an den Rändern haftend Michelwert über 4700,- € ohne Berechnung der Plattenfehler Aufstellung liegt bei. (S) 816 - 908	**	400,-
<b>10047</b>	<b>Blöcke III Reich Lagerbestand in unterschiedlichen Stückzahlen, teils postfrisch teils mit Sonderstempel, genaue Aufstellung liegt bei, Michelwert über 7.500,- €. (S) Bl 4 - 10</b>	**/*	<b>1.500,-</b>
10048	Bogenposten Hitler bis auf die 10 Pf ca. 300 komplette Serien in Bogen und Bogenteile einige Werte leicht an den Rändern haftend ( wurden nicht berechnet ), Markwerte alle einwandfrei, toller Posten mit hohem Katalogwert. (S) 781 - 802	**	400,-
10049	1900/1944, Briefposten ca. 300 Belege Karten Briefe Telegramme etc. bunte Mischung oft normale Bedarfspost. (S)	☒	100,-
<b>DEUTSCHES REICH</b>			
<b>10050</b>	<b>1734/1875, phantastisch vielfältige Stempel-Sammlung ELSASS-LOTHRINGEN auf 280 Belegen in überwiegend sauberer Erhaltung. Beginnend mit schönen Vorphilabriefen und gefolgt von mit französischen oder deutschen Marken frankierten Belegen. Dabei bessere Frankaturen bzw. Frankaturkombinationen, Entwürfen und Nebenstempel. Ein in dieser Reichhaltigkeit kaum einmal angebotenes und zum detaillieren ideal geeignetes Objekt! (A1)</b>	☒	<b>2.000,-</b>
P 10051	<b>DEUTSCHES REICH: 1869-1944, umfangreiche Partie Briefe und Karten, auf Blättern aufgezogen, mit vielen interessanten Frankaturen, u.a. Einschreiben (S)</b>	☒	<b>500,-</b>



10052	1871/1945, meist gestempelte Sammlung ab Anfang mit Schwerpunkt Drittes Reich, dabei Zeppelin, WHW, Bl. 4-11 etc., unterschiedliche Erhaltung. (A3)	**/*/⊙	200,-
<b>P 10053</b>	<b>1871/1945, Sammlung mit vielen Spitzen, wie Nr. 24 gestempelt, 5 mal 5 M Reichspost in verschiedenen Typen, VINETA Provisorium auf Briefstück (Altprüfung H. Lange), Holztaube Höchstwerte postfrisch, Zeppeline mit Falz, alle Blöcke ungebraucht oder gestempelt, Feldpostmarken-Teil mit guten Ausgaben (meist neues Attest), im Anschluss Besetzung WK II mit vielen besseren und kompletten Gebieten, Sammlung ist oft doppelt geführt, sehr ergiebige Objekt ohne Entnahme. (K)</b>	*/**/⊙	<b>8.000,-</b>
<b>10054</b>	<b>1871 bis 1944 Sammlung mit umfangreichen Dubletten Hauptwert liegt bei den gestempelten Ausgaben mit Blöcken besseren WHW Ausgaben oft mehrfach sowie Dienstmarken auch hübscher Kolonien-Teil dabei besichtigen und rechnen. (K)</b>	**/⊙/*	<b>1.800,-</b>
<b>10055</b>	<b>1871/1940 (ca.), alte Sammlung mit schönem Brustschild-Teil, 3. Reich mit Braunen Bändern und Blocks, dazu Propaganda-Karten, Zeppelin-Briefe, Zusammendrucke, usw., genaue Besichtigung wird empfohlen (A)</b>	*/⊙/⊠	<b>2.500,-</b>
<b>10056</b>	<b>1871/ 1935, 2 Dubletten-Alben mit Markenausgaben des Deutschen Reiches in großer Stückzahl, beginnend mit Brustschilden, gut vertreten Krone/Adler, Germania, Infla (teils Bogen), etc., bitte besichtigen (A2)</b>	*/⊙	<b>500,-</b>
<b>10057</b>	<b>1872/1945, Sammlung im Vordruckalbum ab 1916 postfrisch/ungebraucht und in den Hauptnummern komplett mit Blocks, Zeppeline, Dienst etc., sehr hoher Katalogwert (A1)</b>	**/*/⊙	<b>2.500,-</b>
<b>10058</b>	<b>1872/1945, uriger, sehr umfangreicher Dublettenposten ab Brustschildausgaben, aus altem amerikanischen Bestand, mit teils dutzendfach gesteckten Marken auf Einsteckblättern und in Tüten. Eine empfehlenswerte Fundgrube mit enormen Katalogwert, ansehen! (S)</b>	*/**/⊙	<b>1.000,-</b>
<b>10059</b>	<b>1872-1945, gestempelte Pracht-Sammlung im Album mit schönen Brustschild-Teil und zahlreichen guten Ausgaben wie u.a. Mi.-Nr. 66, IV (Gelber Hund), 344/50, 407/09, 438/39, Bl. 1, 496/98, 499/505, 556/64, Bl. 3 etc., dabei auch ein paar Flugpost-Belege sowie Dienstmarken etc., Mi. über € 13.000 n.A.d.E. (A1)</b>	⊙	<b>2.000,-</b>
<b>P 10060</b>	<b>1872/1945, unberührter Posten von über 1000 Briefen (teils Vorderseiten)/Ganzsachen mit zahlreichen besseren Ausgaben und Besonderheiten zum Beispiel Infla kopfstehende 8 auf 30 Pf, günstig angesetzt. (K)</b>	⊠/GA	<b>1.000,-</b>
10061	DR bis 1944. Ca. 56 Belege, dabei interessante Stempel, Aufkleber bzw. Zusatzleistungen, übliche Erhaltung (A)	⊠	100,-
10062	1872-1945, kleiner Posten mit besseren Belegen ab Altdeutschland, dabei alte Privatbriefe, SST, Danzig, etc. (T)	⊠	120,-
10063	1871/1945, Album mit Besonderheiten, in erster Linie Stempel ab den Brustschildern, dazu einige Belege, Erhaltung etwas unterschiedlich, sehr zurückhaltend bewertet. (A)	⊙/⊠	250,-
10064	1871/1945, Dt Reich und Besetzung WK II reichhaltiger Dublettenbestand mit einigen guten Ausgaben, besichtigen und rechnen, lohnender Posten. (A2)	*/**/⊙	200,-
<b>10065</b>	<b>1872-1945, Händlerbestand in 2 Lagerbüchern mit etlichen besseren Ausgaben sowie im Anhang Dienstmarken, Feld- und Insepost etc., Katalogwert über € 35.000,- (A2)</b>	**/*/⊙	<b>3.500,-</b>
<b>10066</b>	<b>1872-1945, gestempelte und ungebrauchte Sammlung mit schönem Brustschild-Teil (über 30 Werte), problematische Infla-Werte wie u.a. Mi.-Nr. 181, 190, 303a, etc. teils geprüft, III. Reich teils mit Falz, ferner Dienstmarkenteil und besetzte Gebiete II. WK, im ABRIA-Vordruckalbum (A1)</b>	⊙/*	<b>1.000,-</b>
10067	1872/1945, Dubletten im Album mit einigen besseren Ausgaben sowie Dienst etc., Fundgrube! (A1)	**/*/⊙	100,-
<b>10068</b>	<b>1872-1945, reichhaltige und interessante Sammlung, dabei Marken aus Block 2 auf Briefstücken sowie viele weitere bessere Ausgaben, der Zeitraum 1934/45 ist bis auf einige Werte Danzig-Abschied offensichtlich komplett gestempelt vorhanden, zusätzlich vieles in postfrisch gesammelt (A1)</b>	⊙/*/**	<b>900,-</b>
10069	1872-1945, postfrisch, ungebrauchter und überwiegend gestempelter Dublettenbestand mit interessanten Stempel und Farbvarianten, dabei auch komplette Ausgaben, im dicken E-Buch (A)	**/*/⊙	400,-
<b>10070</b>	<b>1872-1945, überwiegend gestempelte Sammlung im Leuchtturm-Vordruckalbum mit zusätzlich auch etwas postfrischem und ungebrauchten Material, dabei etliche gute Ausgaben wie u.a. IAA, Nothilfe 1926, 1929, 1930/32, Wagner (A+B), Berufsstände, Olympia-Blocks, etc., ferner auch Dienst, Feldpost etc., hoher Katalogwert (A1)</b>	⊙	<b>800,-</b>
10071	1872/1943, 35 amtliche, ungebrauchte Postkartenformulare, u.a. dabei verschiedene Postanweisungen, Lebenszeichenskarten etc., gute Erhaltung. (T)	⊠	100,-
10072	1872/1939, Nachlaß-Sammlung auf alten selbstgestalteten Blättern mit etlichen besseren Ausgaben wie IAA, Wagner, Berufsstände, Nürburgring, Braunes Band, Infla, Blockausgaben etc. dabei auch Dienstaussagen, leider vieles aufgrund der schlechten Lagerung angeklebt (A1)	⊙/*/(*)	300,-
<b>10073</b>	<b>1872-1936, gestempelte Sammlung mit vielen Spitzen, Flugpostbelegen Rhein/Main und Zeppelin, teilweise spezialisiert nach Farben und Typen, inklusive Dienst, viele weitere Belege (A2)</b>	⊙	<b>4.500,-</b>

10074	1872/1930 (ca.), etwas ungewöhnlicher Posten mit ca. 70 Belegen mit Schwerpunkt vor 1900, kaum normale Belege dabei, wir sahen u.a. Wertbriefe, Auslagen-Karten, Frankturen, Nachporto-Belege und Besonderheiten (u.a. Brustschild-Vertreterkarte mit dekorativer bildseitiger Werbung!), übliche Erhaltung mit vielen Prachtstücken! (S)	☒	250,-
10075	<b>1872/1923, typische alte Sammlung im Lindner-Falzlosalbum überkomplett mit vielen guten Werten, teils geprüft, alles vom Sammler selbst ausgezeichnet (teils auch fehlerhaft), dabei einige Stempel- und Aufdruckfälschungen übersehen, trotzdem viel Substanz vorhanden, Fundgrube! Bitte genau ansehen! (A)</b>	◎/**/**	1.000,-
10076	<b>1872/1915, interessanter kleiner Posten ab Brustschild mit Schwerpunkt Germania, meist gute Werte in postfrischer und ungebrauchter Prachterhaltung, fast alles BPP signiert. ca. 4000,- (T)</b>	**/◎/*	600,-
10077	<b>1872/1900, Bestand mit 600 Marken ex MiNr.1-65 auf Einsteckkarten, u.a. dabei 230 Marken der Brustschildausgaben, 38 Stück der MiNr.37 (meist Entwertungen bis 1889), unterschiedliche Erhaltung, chancenreiche Fundgrube mit hohem Katalogwert! (T)</b>	*/◎/△	700,-
10078	<b>1875 bis 1945 zweibändige Sammlung ab Brustschild 1-30 kpl. weiter 5 M Reichspost, Flugpost 10 Pf E.E.L.P. auf Karte gepr., Block 3, Chicago-Fahrt Satzbrief etc. aufgrund der teils unterschiedlichen Qualität moderat angesetzt. (A2)</b>	◎/☒	3.000,-
P 10079	1875/1915, interessante Sammlung mit ca. 150 Ganzsachen (wenige andere Belege), dabei Besonderheiten (u.a. Brustschild-GSU mit Zusatzfrankatur Pöge), vielen Privat-GSK und interessanten Stempeln, feines Objekt! (A)	GA/☒	400,-
10080	DEUTSCHES REICH: ca. 1875/1940, ca. 30 Briefe und Karten mit "Zurück" - Vermerken/Stempeln bzw. Unzustellbarkeits-Vermerken (T)	☒	80,-
10081	1875/1909 (ca.), sehr schöne Partie mit insgesamt über 100 Marken, Briefstücken und Belegen, meist Ausgabe „Pfennig“, dabei viele Kabinett- und Luxusstücke mit außergewöhnlich schönen Entwertungen, Fundgrube für Stempelsammler! (A)	◎/△/☒	200,-
10082	1875/1902, Nachnahme 10 Belege, davon 2 frankierte, mit Nachnahmezetteln in verschiedenen Typen und Farben, auch nachverwendete Stempel dabei, interessant. (T)	☒	80,-
10083	1875/1900, interessante Partie mit 48 Belegen, dabei zahlreiche bessere Stempel, u.a. gute Bahnpoststempel, ferner Auslandsdestinationen mit u.a. 18 Briefen nach USA, unterschiedliche Erhaltung. (S)	☒	100,-
10084	<b>1875/1899, sehr schöne Partie mit über 100 Marken, Einheiten, Briefstücken und Belegen, dabei zahlreiche bessere Farben, Typen, Besonderheiten, schöne Entwertungen und interessante Frankaturen, vieles gepr. Zenker BPP, u.a. MiNr.50 a im Achterblock mit Fotobefund. Hoher Einzelauszeichnungswert, ideal zum detaillieren! (A)</b>	◎☒	1.250,-
P 10085	<b>1875/1889, Kollektion mit 54 Marken, einem Paar und zwei Zwischenstegpaaren, fast nur bessere Farben, Formate und Plattenfehler, u.a. dabei MiNr.31 B b, 31 C a, 35 b (3), 35 c, 36 I a (2), 36 III, 38 CE a, 46 ba, 48 a + b ZS und 50 aa (Eckmangel, aktuelles Fotoattest Jäschke-L. BPP), durchgängig geprüft Jäschke-L. BPP, Aufstellung anbei, Mi. 5.721,- € (T)</b>	◎	500,-
10086	DEUTSCHES REICH/GEBIETE: ca. 400 Belege meist aus der Zeit 1875/1933, dabei etliche Post nach Bolivien, Besonderheiten, Privatganzsachen, Privatganzsachen, Zensuren, Danzig, Saar, etc. (S)	GA	350,-
10087	1877/1905, Posten mit ca. 175 Belegen überwiegend 19. Jahrhundert, nahezu alle nach Russland (RIGA) gelaufen, dabei meist Dt. Reich aber auch Bayern und Württemberg, viele mit speziellen Kastenstempeln (Zeitungszensur Riga ?) (S)	GA	200,-
10088	<b>1880 bis 1945 postfrisch und ungebrauchte Sammlung ab "Pfennig" mit einer Vielzahl an besseren Werten überiegend mit sauberen Erstfalz auch eine Reihe postfrisch einwandfreier Werte dabei günstiger Startpreis. (A2)</b>	**/*	1.500,-
10089	1885/1945, umfangreicher Posten ab Germania bis III. Reich, dabei Privat-GSK, SST, R-Briefe, interessante AK und Besonderheiten, weit über 300 Belege mit vielen besseren Stücken! (K)	☒/GA	300,-
10090	1890/1945, 200 Belege im Album dabei einige bessere, Zensur, Einschreiben, Bahnpost, Eckrandstücke, etc. (A)	GA/☒	300,-
10091	DEUTSCHES REICH: ab 1892 Posten Telegramme, dabei Schmuckblatt-Telegramme, interess. Formulare, Telegramme mit Werbung, etc. (M)	☒	100,-
10092	1893/1945, rund 620 zumeist einfache Belege, dabei auch bessere Verwendungsformen wie Wertbrief, Einschreiben, etc. enthalten, Fundgrube. (S)	GA/☒	250,-
10093	DEUTSCHES REICH ALLGEMEIN: ab 1900, Karton voll mit Tütenware und Bündeln aus altem Bestand, viele tausend Marken (S)	*/◎	200,-
10094	DEUTSCHES REICH: 1900-1945, Plattenfehler und Besonderheiten, weit über 100 Marken mit besseren Werten (A)	*/◎	350,-
10095	1902-30 (ca.), Sammlung von Briefen und Ganzsachen auf Albumseiten u. in einem Album (ca. 110 Belege), dabei viele verschiedene Stücke, aber auch interessante Infla-Belege, GA mit Zusatzfrankaturen, So.-Stpl. usw. (S)	☒/GA	100,-

<b>P 10096</b>	<b>guter Archivposten von ca. 1.000 Ganzsachen ab Germania bis Ende NS-Zeit, sauber ungebraucht und gestempelt, dabei viele bessere Stücke, auch Privatganzsachen, das III. Reich umfangreich mit zahllosen Ausgaben, auch Besetzung II. WK., u.a. entdeckt. Ideal zum Auflösen oder sehr guter Grundstock für eine Sammlung, riesiger Katalogwert (S)</b>	GA	<b>600,-</b>
<b>10097</b>	<b>DEUTSCHES REICH - SONDERSTEMPEL/STEMPEL: ab 1902 Umfangreicher Posten mit ca. 837 Belegen meist mit Sonderstempel überwiegend auf Postsachen, vorgesehener Einzelverkaufspreis 8170 DM (S)</b>	☒/GA	<b>500,-</b>
10098	DEUTSCHES REICH: interessanter Posten Belege verschiedenster Art, dabei Post ins Ausland, Nachporto, Besonderheiten, etc. (T)	☒/☉	80,-
10099	1905, Posten mit Bogen und Bogenteilen der Werte 5 Pf Germania Mi.-Nr. 85 I (5 Teilbögen + diverse Einheiten) und 10 Pf Germania Mi.-Nr. 86 I (15 Bögen + Teilbogen). (M)	**	150,-
10100	1911/44 (ca.), postfrische und gestempelte Teilsammlung 1938/39 mit kompletten Ausgaben (Mi. ca. 920,-), etwa 30 Belegen ex 39/45 mit u.a. Karte aus ZVKVA Erholungslager und weitere 30 teils colorierte Ansichtskarten - häufig mit passender Vignette - anlässlich der Internationalen Hygieneausstellung Dresden 1911. (S)	**/☉/☒	80,-
<b>P 10101</b>	<b>1912 Flugpostmarke 20 Pf mit Aufdruck "E.EL.P." postfrischer Originalbogen 100 Marken, dabei auch diverse Plattenfehler, als Originalbogen Liebhaberstück für die große Sammlung, Mi 45.000.- € ++ (M) V (100)</b>	**	<b>10.000,-</b>
<b>10102</b>	<b>1912, FLUGPOST RHEIN/MAIN, 20 Pfg schwärzlichrotorange auf hellgraugelb, im postfrischem kpl. 100er-Bogen, dabei Bogenfeld 12 mit Plattenfehler I und Bogenfeld 53 mit Plattenfehler II, tadellose und sehr frische Erhaltung. Ein Dekorationsstück mit Seltenheitswert und von musealem Charakter! (M1)</b>	**	<b>1.250,-</b>
<b>10103</b>	<b>1912, HALBAMTLICHE FLUGMARKE 50 Pfg helltrübblau zur Flugpost des Margareten-Volksfest in Leipzig-Lindenthal im postfrischem kpl. 50er-Bogen, rückseitig nur minimale Patinaspuren und der seltene Bogen ist rechts oben am Rand etwas angetrennt, ansonst ein sehr schönes Dekorationsstück mit Seltenheitswert und von musealem Charakter! (M1)</b>	**	<b>1.000,-</b>
10104	1913/1940, kleine Zusammendruck-Sammlung inkl. einiger schöner Belege auf Albenblättern mit Beschriftung, dabei auch gute Frankaturen (u.a. Wagner), dazu etwas nach 1945 mit Heftchenblättern auf Brief - hoher Katalogwert! (M1)	**/☉/☒	300,-
10105	1913/1923, 135 Belege, dabei Einlieferungsscheine, Einschreiben, Nachnahme, Telegramm und andere Besonderheiten, einige Belege Infla geprüft, vielseitiger Bestand mit günstigem Startpreis. (A3)	☒	200,-
<b>P 10106</b>	<b>1915/1944 unberührter Briefposten (teils Vorderseiten) mit Dt. Reich, Bayern und Württemberg, ca 700 Belege mit vielen Besonderheiten wie Wertbriefen, Express und Einschreiben, etc., günstiger Startpreis, kleiner Querschnitt siehe Fototafel. (K)</b>	☒	<b>1.000,-</b>
10107	10 Belege mit div. Zurückvermerken aus den Jahren 1917/1945, teils unterschiedliche Erhaltung, interess. Zusammenstellung (T)	☒	90,-
10108	1919-23 INFLATION, Sammlung im Ringordner auf selbstgestalteten Albenblättern mit englischer Beschreibung, teilweise nach Farben und immer wieder mit Briefen aufgelockert, aus amerik. Einlieferung. (A)	☉	500,-
10109	DEUTSCHES REICH: Sammlung "Private Werbeaufdrucke auf Briefmarken", ex Peschl, mit verschied. Aufdrucken auf Briefmarken, auf Gedenkmarken-Vordruckblättern, philat. Schriftverkehr (S)	☒	350,-
<b>10110</b>	<b>1919 bis 1932 fast komplette Sammlung im Leuchtturm Vordruck es fehlen nur Südamerika-Fahrt und 3 Mark Flugpost neben vielen einwandfreien Stücken auch entfaltete und neugummierte dabei, sehr günstig angesetzt. (A)</b>	**/*	<b>800,-</b>
10111	1920/1945, umfangreiche Sammlung mit Schwerpunkt Ganzsachen ab Infla (wenig) über Weimar bis III. Reich, dabei gebrauchte Rorhpost-GSK, Privat-GSK, interessante Stempel und auch Propaganda-Karten, über 230 Stück mit vielen guten Stücken (u.a. 2x P 205/04 ungebraucht)! (A2)	☒/GA	450,-
<b>10112</b>	<b>1920/1940 (ca.), alte Sammlung beginnend mit den späten Germania-Ausgaben, die gesamte Inflation teils in Einheiten, hier und auch später viel Briefstücke mit interessanten Abstempelungen, reichlich vertreten sind, Dienstmarken, beim 3. Reich Briefe und Vorderseiten, Karten, Freistempel, usw. (A)</b>	*/☉/☒	<b>1.200,-</b>
10113	1920/1937, fast 50 GSK/GSU mit 2 oder mehr Wertstempeln, dabei Privat-GSK und Ganzsachen mit Wertzudrucken auf Privatbestellung, meist sauber ungebraucht auf Albenblättern. (M1)	GA	200,-
10114	1920/1932, 2 Dubletten-Alben mit selbstgefertigten Albenseiten, 1 Band nur Dienstmarken, der andere mit sehr viel Germania, Infla, Weimar und etwas Bayern, interessante Stempel und Firmenlochungen enthalten, besichtigen (A2)	☉	350,-
10115	1920/1923, Sammlung mit ca. 150 Belegen inkl. Dienst in 2 Alben, dabei schöne Frankaturen, R-Briefe, interessante Barfrankaturen und auch Paketkarten aus der Hochinflation, unterschiedliche Erhaltung. (S)	☒	200,-
10116	1920/1923, 2 Steckkarten mit meist postfrischen und gestempelten Prachtwerten, praktisch alles BPP signiert und oft nur Werte ab € 100,- Katalogwert, dazu Satzbrief Nr. 258-260, ca. 3000,- (T)	**/☉/*	450,-
<b>P 10117</b>	<b>1922/1945, 40 interessante Belege deutsches Reich mit SA/SS (mit Plattenfehler 909 I) und schöner Beleg Saar Volksabstimmung 1935. (A)</b>	☒	<b>600,-</b>



Los-Nr.			Ausruf
10118	1922/45, Dubletten auf 24 Steckkarten, gestempelt mit besseren Ausgaben wie u.a. Chicagofahrt, Wagner, Berufsstände, Blocks etc., Mi. über € 4.200,- n.A.d.E. (T)	⊙	420,-
10119	1922/1931, 11 interessante Belege mit Portostufen, dabei Münchener Rohrpost, unterschiedliche Erhaltung. (T)	☒	150,-
10120	DEUTSCHES REICH: Sammlung von 51 NACHNAHME-KARTEN mit ZURÜCK-Vermerken bzw. -stempeln, dabei viele Firmenlochung, teils ermäßigtes Drucksachenporto (3 Pfg. statt 5 Pfg.), Absenderfreistempel, usw. (A)	☒	80,-
P 10121	DEUTSCHES REICH: 40er Jahre, Telegrammposten, meist farbige Schmuckblatt-Telegramme, dabei 18 x dekoratives Schmuckblatt mit Pilzen, Engeln und musizierenden Zwergen, gebr. (M)	☒	100,-
<b>10122</b>	<b>1930-1940, guter Posten mit Teilsammlungen und Dubletten, dabei ein Heft mit vielen guten Ausgaben 30er Jahre (z.B. reichlich Nothilfen), z.T. im Viererblock (u.a. Mi.-Nr. 403/06, 425/29, 430/34, 450/53, 459/62), ferner Nr. 351/544, 499/507, seltene Blocks 1 und 2 usw., hoher KW! (S)</b>		<b>2.500,-</b>
<b>10123</b>	<b>DEUTSCHES REICH: 6 Pf Hindenburg Bildpostkarten 133 je mit Lochung DRUCKPROBE einwandfrei ungebraucht, Mi 5985.-DM + (A) P 232(133) Pr</b>	GA	<b>600,-</b>
10124	1932/1944, Spezial-Sammlung „HINDENBURG“, ausstellungsmäßig aufgezogen in zwei Alben, dabei 51 Belege, u.a. Mischfrankaturen Deutsches Reich/Österreich, Zeppelinbriefe, interessante Zensurbelege und ein schöner Teil Zusammendrucke mit kpl. Markenheftbogen etc. (A2)	**/*/☒	400,-
<b>10125</b>	<b>1933/45, bis auf die fehlenden Dienstmarken überwiegend postfrische und komplette Sammlung im Leuchtturm-Vordruckalbum, mit allen Blocks (Nothilfeblock mit kleinen Unebenheiten im Bogenrand), sehr hoher Katalogwert (A)</b>	**/*	<b>1.700,-</b>
10126	DEUTSCHES REICH: ca.1933/41 ca. 450 Einschreibbriefe alle an das jugoslawische Konsulat in Berlin, Stempelfundgrube (K)	☒	170,-
<b>10127</b>	<b>1933/1945, saubere Zusammenstellung Briefe, Propaganda, Karten und einige Briefstücke in zwei Alben, hauptsächlich R-Briefe mit Sonderstempeln, bei den Ganzsachenkarten sind auch einige ungebrauchte Stücke vorhanden, dabei auch Mi.-Nr. 909/10 auf R-Brief (2A)</b>	☒/⊙/△	<b>750,-</b>
<b>10128</b>	<b>1933/45, Postfrische Sammlung im Lindner-Vordruckalbum offensichtlich komplett mit den Blocks (Block 2 mit Falzresten am Oberrand) dabei auch Dienst- und Feldpostmarken mit Tunis-Päckchenmarke, U-Boot Hela etc. (A1)</b>	**	<b>4.000,-</b>
<b>10129</b>	<b>1933/45 Sammlung 3. Reich, alle Markenausgaben in ungebr./postfrischer Erhaltung, die Blockausgaben (Bl. 4-11) sind gestempelt, nicht komplett - aber viele teure Marken enthalten, mit Mi.-Nr. 482-95, 529-39, mit Dienst, etc. Sehr sauberes Material. (A)</b>	*/**/⊙	<b>750,-</b>
<b>10130</b>	<b>1933-1945, drei dicke alte Schaubek-Alben mit Sammlung Marken und Briefe, dabei die Blocks oft mehrfach (2x Bl. 3 mit Mängel), zusätzlich Blocks auf Brief (teils mehrfach), Bogenteile, Besonderheiten, viele Briefe, seltene Stempel (gesehen u.a. Hamburger Straßenbahn), etc. Auflösung sicher lohnend (A3)</b>	*/**/⊙/☒	<b>1.500,-</b>
10131	1938/39 Ungebrauchte Sammlung auf selbstgestalteten Blättern mit besseren Ausgaben dazu ungebrauchte Sammlung Generalgouvernement 1939/40, Mi. DM 980,- n.A.d.E. (A2)	*	80,-
10132	DEUTSCHES REICH-BUND: ca. 1939-62 über 20 Belege nach ANGOLA, div. mit Zensur, Bund 3x LF1, Beethoven-Block EF, etc., teils etwas unterschiedlich (T)	☒	80,-
<b>P 10133</b>	<b>FLUGPOST - außergewöhnlicher Bestand an Flugpostbelegen (ca. 500 Belege) aus den Jahren 1920-30 (ca.), in meist sehr guter Erhaltung. Diverse Versendungsformen. Sehr viele verschiedene Sonderflüge mit entsprechenden Bestätigungs-Stpl. bzw. Aufklebern. In dieser Menge kaum angeboten.(S)</b>	☒	<b>3.000,-</b>
<b>10134</b>	<b>Partie mit 75 Restauswahlheften aus altem österreichischem Bestand, dabei noch etliche bessere Ausgaben, ursprünglicher Auszeichnungspreis öS 130.406,- + € 6.967,- (S2)</b>	⊙/*	<b>1.600,-</b>
<b>10135</b>	<b>Weimar / III Reich sauberer postfrischer Lager-Bestand in unterschiedlichen Stückzahlen. Michelwert über 10.000,- €, genaue Aufstellung liegt bei. (A2)</b>	**	<b>1.500,-</b>
<b>10136</b>	<b>Besetzungen 1. u. 2. Weltkrieg, Dt. Kolonien, Danzig, Memel, etc.: alte Sammlung auf selbstgestalteten Blättern, die Ausgaben teils mehrfach gesammelt, viele Belege (Briefe, Karten, Vorderseiten) enthalten, u.a. von Danzig, Saar, Sudetenland, genaue Besichtigung wird empfohlen (A)</b>	*/⊙/☒	<b>1.200,-</b>
P 10137	1918/1945, Brief-Posten, 32 nur bessere Belege dabei Landpost, HAN, Einschreiben, Nachnahme, Eilboten, Luftpost, Zensur und so weiter hier ist für jeden etwas dabei günstiger Startpreis. (T)	☒	200,-
10138	Bogenmappe mit Deutsches Reich „Frachtstempel“-Marken, in Bogen bzw. Bogenteilen z.T. vielfach, verschiedene Wertstufen, alle postfrisch, Bogen z.T. stark gewellt. (M)	**	200,-
10139	Partie von ca. 44 Germania-Belegen, teilweise an das internationale Friedensbüro in BERN, dabei auch interessante Stücke wie z.B. vom „Ausschuß für Rat und Hilfe in Staats- und Völkerrechtlichen Angelegenheiten für In- und Ausländer“ (GT)	☒	100,-
10140	Karton voll mit Briefausschnitten überwiegend Deutschland dabei teils gute Frankaturen wie z.B. DR-Flugpost-Zusammendrucke etc., etwas Ausland, besichtigen! (S)	△	100,-

**DEUTSCHES REICH - DIENSTMARKEN**

<b>10141</b>	<b>1920 DEUTSCHES REICH, großer gestempelter Posten gebündelter Dienstmarken a 100 Stück (absolut undurchsucht), aus Mi.-Nr. 57-64 , untergebracht in einer Keksdose. Aufstellung liegt bei. M- 83.240,- (S)</b>	⊙	<b>4.000,-</b>
<b>10141A</b>	<b>1924, Flugpostausgaben 10 komplette Sätze „Holztaube“ postfrisch, Mi 15.000.-€ (T)</b>	**	<b>4.000,-</b>
10142	1942/1944, Behördendienst, je 10 postfrische Bogen der Wertstufen 5 Pf, 6 Pf, 8 Pf und 12 Pf, bei dem 12 Pf Wert 5 Bogen Plattendruck und 5 Bogen im Walzendruck in abweichender Farbe, die Bögen waren gefaltet, Michelwert mindestens 3100,- plus HAN und Oberränder. (GT) 168, 169, 170, 172	**	300,-
10143	1942 postfrischer Bestand 1, 3, 5, 12, 24 und 30 Pf in Einheiten dabei auch 3 Pf in waagerechter Gummiriffelung Michelwert 2600,- €. (S) ex 155 - 165	**	250,-

**DEUTSCHES REICH - MARKENHEFTCHEN**

<b>10144</b>	<b>1913/21, 9 original geklammerte Markenheftchen zumeist ohne bzw. nur mit teilweisen Inhalt, u.a. 5 x MH 5 (Ord.-Nr. 12, 13 und 14 bzw. 2 Stk. ohne Ord.-Nr.), MH 6, MH 7, MH 9 und MH 14 (komplett), ideales Studienobjekt für die Spezialisierung nach Deckelvarianten, Zwischenblättern etc., etwas unterschiedliche Erhaltung (T) ex 5/14</b>		<b>1.500,-</b>
10145	1918/20, Heftchenblättersammlung im sprechenden Behrens-Album, enthält auch die Markenheftchen-deckel und Zwischenblätter sowie weitere Zusammendruckkombinationen, jeweils mit sauberem Erstfalz, Einband mit Tesafilm gestützt. (GT) aus H-BI. 19-27	*	200,-
<b>10146</b>	<b>Posten von diversen leeren Markenheftchen aus MH 14-37, dabei u.a. 12mal MH 25, 6mal MH 26, etc., teils gering stockig bzw. etwas unterschiedlich, meist noch mit Originalklammer und meist Leerfelder/ Andreaskreuze (T)</b>		<b>800,-</b>

**DEUTSCHES REICH - ZUSAMMENDRUCKE**

10147	1921, MARKENHEFTCHENBOGEN Nr. 1 bis 10 überkomplett (Nr. 6 doppelt), 11 postfrische Bogen, z. Teil angetrennt bzw. mit Falz gestützt, schon hoher Katalogwert für Heftchenblätter und den diversen Zusammendruck-Kombinationen, ansehen! (K1)	**/*	450,-
10148	1932/1942, 29 Belege mit Zusammendruck von Wagner und Olympiade 36, schönes Lot. (A)	☒	100,-
<b>10149</b>	<b>1934/1940, MARKENHEFTCHENBOGEN, interessanter Posten ab Hindenburg bis WHW, meist komplette Ausgaben und nur wenige doppelt, z. Teil angetrennt bzw. im Rand mit Haftstellen (nur wenige Marken betroffen), sonst durchgehen postfrische Prachterhaltung mit einigen besseren Stücken, u.a. MHB Nr. 34, 36, 38, 39, 41, 60 und 64, ca. 6300,- (M1)</b>	**	<b>1.000,-</b>
10150	1934-1937, postfrische, ungebrauchte und gestempelte Sammlung im Steckbuch, teils übliche Erhaltung, hoher KW (A1)	**/*⊙	100,-
<b>10151</b>	<b>Sammlung ungebrauchter und postfrischer Heftchen ex Mi.-Nr. 36/49, Mi. ca. DM 4.850,-Zusammendrucke und DM 3.500,- MH (teils zerlegt) - Mi. gesamt ca. DM 8.300,- (M1)</b>	*/**	<b>600,-</b>
10152	Markenheftchenbogen 69, 71, 7 mal 72 und 6 mal Einheitsgeberbogen I sowie 5 mal Einheitsgeberbogen II alle 20 Bogen in einwandfreier postfrischer Erhaltung Michelwert 1745,- €. (GT) 69 - 71 MHB	**	300,-
10153	Markenheftchenbogen 59 bis 64, 72 und Einheitsgeberbogen I alle 7 Bogen mit Antrennungen oder gefaltet ideal zum Zusammenstellen von Zusammendruckgarnituren Michelwert über 1500,- €. (GT) 59 - 72 MHB	**	150,-
10154	Dubletten Heftchenblätter und Zusammendrucke ab Germania, im Album mit einigen besseren Ausgaben, hoher Katalogwert (A1)	**/*	150,-

**DEUTSCHES REICH - STEMPEL**

<b>10155</b>	<b>BERLIN 1880/1890, Bestand von ca. 650 Stück Mi.-Nr. 44 alle mit klaren lesbaren Berlin-Stempeln in kleinem E-Buch sortiert, dabei Marken in Einheiten und Streifen, auch Farben sind zu finden, einmaliger Posten. (T)</b>	⊙	<b>500,-</b>
<b>10156</b>	<b>1896 / 1944, 450 verschiedene Sonderstempel auf Briefen und Karten viele bessere und gesuchte Abschlüsse dabei. (A4)</b>	⊙	<b>750,-</b>
10157	Hufeisenstempel interessantes Lot mit 11 Belegen dabei auch post aus dem Ausland mit HS als Ankunftsstempel toller Bestand (T)	☒⊙	100,-

**DEUTSCHES REICH - GANZSACHEN**

<b>10158</b>	<b>1872/1938, Dienst-Ganzsachen, interessante Sammlung auf Albenblättern, meist ungebraucht und gestempelt gesammelt, dazu 11 GSU (1x frankiert) der Victoria-National-Stiftung ab NDP (ungebraucht und gebraucht), 4 Dienst-Rohrpost-GSU (3x gebraucht) und netter Teil Sudetenland mit 22 GSK/Kartenbriefen, n.A. ca. 13200,- (A)</b>	GA	<b>2.600,-</b>
--------------	---	----	----------------

10159	1872/1899, Ganzsachenkarten ab Brustschild bis Krone/Adler, umfangreiche Sammlung in 3 Alben, dabei einige Vordruck-Formulare, interessante Stempel, bessere Stücke (u.a. die selten P4!), Besonderheiten und Karten mit Zusatzfrankaturen, reiner Katalogwert ca. 10.600,- (A3) ex P1/41	GA	2.000,-
10160	1872/1889, Ganzsachenumschläge und Streifbänder, ungebraucht und gestempelte Sammlung auf Albenblättern, dabei bessere Stücke, interessante Stempel und Zusatzfrankaturen, am Anfang etwas unterschiedliche Erhaltung, später durchgehend sauber, ca. 6300,- (T) ex U1/13, S1/8	GA	1.200,-
10161	1872/1889, Ganzsachenumschläge, interessante Spezialsammlung mit fast 100 Belegen, ungebraucht und gestempelt, durchgehend sauber auf Albenblättern, dabei interessante Stempel, Abklatsche und seltene Umschläge der Ausgabe 1875, ca. 3800,- Katalogwert ohne Besonderheiten. (A) ex U1/13	GA	800,-
10162	ca. 1873/1950, Posten mit mehreren Hundert Karten und Umschlägen, von P1 über Krone/Adler, Germania, Infla zu den Sonderkarten von Weimar und 3. Reich, auch etwas Gebiete, Stadtpost und nach 1945, gebraucht und ungebraucht, überwiegend ordentliche Erhaltung. (K1)	GA	800,-
10163	1873/1877, reichhaltige Sammlung mit rund 1050 Karten, nur P1 bzw. P32, in teils unterschiedlicher Erhaltung, mit diversen Stempeln aus etwa 280 Orten, dabei nachverwendete Stempel, Hufeisenstempel, Bahnstempel, Detailliste liegt vor (K1)	GA	1.000,-
10164	1875/1941, Rohrpost- GSU und GSK, umfangreiche Sammlung sauber auf Albenblättern ab RP 1, meist doppelt ungebraucht und gestempelt gesammelt, dabei viele gute Stücke, etliche mit Zusatzfrankatur (Inflationszeit, u.a. RU 10 in München verwendet!) und Besonderheiten, Katalogwert ca. 10.000,- (A) ex RU1/12, RP1/26, u.u.	GA	2.000,-
10165	1880/1922, Ganzsachen-Postanweisungen, meist ungebrauchte Sammlung auf Albenblättern mit einigen Typen und Farbunterschieden, dabei auch einige gebrauchte Exemplare, durchgehend sauber in der Erhaltung, ca. 2.000,- (A) ex A1/49	GA	400,-
10166	1885 / 1942, Privat-Ganzsachen Sammlung von 100 verschiedenen GSK gebraucht/ungebraucht in meist sehr guter Erhaltung. (A)	GA	500,-
10167	1897/1921 Ganzsachenkarten-Briefe, Sammlung mit fast 150 Belegen, oft mehrfach ungebraucht und gestempelt nach Typen, dabei interessante Zusatzfrankaturen und bessere Stücke, ca. 3200,- (A) ex K1/23	GA	600,-
P 10168	DEUTSCHES REICH: ANTWORT-Doppelkarten ca. 1900-1920, herrlicher Bestand mit knapp 200 gebrauchten und komplett zusammenhängenden GA-Antwortkarten, dabei Auslandspost und Fremdentwertung, selten so reichhaltig zu sehen, Aufstellung liegt bei, lt. Ang. über 4.000,-! (S)	GA	700,-
10169	1900/1920, Ganzsachenkarten Germania, umfangreiche Sammlung in 4 Alben, meist mehrfach ungebraucht und gestempelt nach Typen, Zudrucke, Besonderheiten usw., dabei bessere Stücke (Spitzenstück ist die P 76 gebraucht), gezähnte GSK, Zusatzfrankaturen, interessante Stempel und auch SFP1 und 2 gebraucht, reiner Katalogwert schon ca. 21000,-! (A4) ex P43/124	GA	4.000,-
10170	1900, JAHRHUNDERT-GSK, interessante Sammlung mit vielen Besonderheiten, Auslandsverwendungen (u.a. nach Australien, Indien und Ägypten) sowie 17 Privat-GSK und einigen Zudrucken, durchgehend gute Erhaltung! (A)	GA	1.000,-
10171	1906/1920, Ganzsachen mit Wertstempelzudruck, interessante ungebraucht und gestempelte Sammlung mit KZP's, PZP's, DRP's und PZD'S auf Albenblättern, dabei etliche gebrauchte dabei, die man oft sehr einzeln auf Auktionen kaufen muss, schönes Objekt mit weit über 100 Stück, ca. 7650,- (A) ex PZP1-42, u.a.	GA	1.500,-
10172	1919/1923, Infla Ganzsachen-Sammlung 200 Karten aus P 113 - P 153 meist mit Zusatzfrankatur, dabei auch Antwortkarten und Besonderheiten. (A)	GA	300,-
10173	1921/1927, Ganzsachen-Karten Inflation und etwas Weimar, saubere Sammlung in 2 Alben, recht umfangreich und oft mehrfach ungebraucht und gestempelt gesammelt, dabei Karten mit Zusatzfrankaturen, Zudrucke, Abarten (2x P 129 I), gezähnte GSK und bessere Stücke, reichhaltiges Objekt, reiner Katalogwert ca. 10.300,- (A2) ex P125/169	GA	2.000,-
10174	1926/1934, Ganzsachenkarten Weimar mit Teil Hindenburg, meist ungebraucht und gestempelte Sammlung in 3 Alben, dabei gute Stücke mit Auslandsverwendungen, gezähnte, Karten mit Zusatzfrankaturen, Zudrucke und auch interessante Stempel, umfangreiches Objekt mit vielen schönen GSK, reiner Katalogwert ca. 11900,- (A3) ex P170/221	GA	2.300,-
10176	1933/1945, Ganzsachenkarten III. Reich, sehr umfangreiche Sammlung in 6 Bänden mit einer Menge an guten Karten, Besonderheiten, kompletten Serien, Portostufen, Zudrucken usw., oft mehrfach ungebraucht und gestempelt gesammelt, durchgehend gute Erhaltung, reiner Katalogwert ca. 17.400,- (K) ex P222/314II	GA	3.500,-
10177	Tolle qualitativ sehr gute Sammlung in 18 Bänden, meist ungebraucht und gebraucht gesammelt, fast komplett (nur wenige Lücken), dabei Rohrpost, fast alle gezähnten Karten, seltene Karten (z.B. P69x, P69y, P83y, P243 Serie ungebraucht und SST komplett, P244aF/aA, P274 Zudruck komplette Serie SST, ....), hoher Katalog- und Handelswert (K2)	GA	6.000,-



**DEUTSCHES REICH - BESONDERHEITEN**

- |       |   |         |       |
|-------|---|---------|-------|
| 10178 | 1896 GEWERBEAUSSTELLUNG BERLIN: schöne thematische Sammlung der Ersatzveranstaltung für die nicht genehmigte Weltausstellung, mit 11 Belegen, dabei Sonderstempel, Bildpostkarten, Ganzsachen, Privatpost und Werbezudrucke, gute Gesamterhaltung! (GT) | ☒/Ak/GA | 100,- |
| 10179 | ESSAYS 1921/24: 17 verschiedene Essays zur Deutschen Gewerbeschau 1922 und zu der Ausgabe Rentenmark 1924, mit 2 Attesten Ludin, dabei noch Bogenteil Bayern Retourmarken und Bergedorf Stadtpost, sehr seltenes Essay-Angebot!! (T)                    | **/(*)  | 250,- |
| 10180 | 1943/1944, Deutsche Dienstpost im Alpenvorland, 14 Belege aus verschiedenen Ortschaften alle per Einschreiben, aus Sammlerpost, gute Erhaltung, selten angeboten. (T)   | ☒       | 120,- |

**HUFEISENSTEMPEL**

- |                |  |       |                |
|----------------|--|-------|----------------|
| 10181          | 1866/1877, Partie mit vielen verschiedenen Hufeisenstempeln auf 35 Belegen und 10 Marken bzw. Briefstücken, dabei auch einige bessere, u.a. Spalink 4-12 auf Preussen-Ganzsachenumschlag, etwas unterschiedliche Erhaltung. (S)  | ☒     | 300,-          |
| <b>P 10182</b> | <b>Die HUFEISENSTEMPEL in der Verwendung der Deutschen Reichspost ab 1. Januar 1872. Umfangreiche Spezialsammlung dieser attraktiven altdeutschen Stempel. Bis auf Magdeburg und Stuttgart sind alle anderen (39) Postorte, die mit dieser Stempelform beliefert wurden, vertreten; auch mit diversen Untertypen. Die Abschläge befinden sich themengemäß überwiegend auf Marken der Brustschildausgaben (lose Marken, Briefstücke, Ganzstücke, auch einige Ganzsachen). Alle Stempeltypen sind genau beschrieben hinsichtlich Verwendungszeit, Einsatzart, Stempelfarbe und sonstigen Merkmalen. Etliches ist bereits kompetent geprüft und attestiert (Spalink, Zenker, Sommer). Ein lohnendes Objekt und ein Augenschmaus ausstellungsfertig aufgezogen auf ca. 114 Steiten in zwei Ringbindern. (Marken- u. Hufeisenstempel-Bewertung ca. 70.000 DM). (A2)</b> | ☒/△/◎ | <b>8.500,-</b> |

**HEIMATBELEGE**

- |       |   |      |       |
|-------|---|------|-------|
| 10183 | WÜRTTEMBERG-HERRENBERG: 1729-1941Heimatsammlung mit guten, sehr frühen Briefen, schöner Teil Vorphilabriefe, Kreuzerzeit Stempel auf Marken, Deutsches Reich mit Inflation, (A) | ◎/☒  | Gebot |
| 10184 | NÜRNBERG: ca. 1900/44, Partie mit ca. Belegen, dabei dekorative Firmenumschläge, Sonderkarten, spezielle Stempel, Ansichtskarten, Sonderflugpostkarte SFP 2, etc. (T)           | ☒/GA | 200,- |

**DEUTSCHES REICH - PRIVATPOST (STADTPOST)**

- |                |   |               |                |
|----------------|---|---------------|----------------|
| 10185          | 1887/1893, 85 Privat-GSK „Neue Berliner Onibus-u. Packfahrt-Aktiengesellschaft“ in 3 verschiedenen Ausführungen alle bedarfsgebraucht, selten in dieser Menge angeboten. (T)  | GA            | 100,-          |
| 10186          | 1892/1900, fast 70 Belege mit Schwerpunkt GSK, meist gebraucht mit besseren Stücken, dabei auch frankierte Karten, unterschiedliche Erhaltung. (A)  | GA/☒          | 100,-          |
| 10187          | 1914/1950, KGF-Post ALLE WELT mit Schwerpunkt Deutschland und Russland (hier auch Propaganda-Karten), ca. 120 Belege mit interessanten Stempeln, Zensuren und Besonderheiten, dabei u.a. Brief mit Zensur aus Neuseeland. (S)   | ☒             | 100,-          |
| <b>10188</b>   | <b>Stadtpost BERLIN: interessante u. inhaltsreiche GA-Sammlung überwiegend der BERLINER PACKETFAHRT, aber auch HANSA, LLOYD, SPEDITIONS-AG und DRUCKSCHRIFTEN-EXP. sind vertreten, sortenreich mit Karten, Umschlägen, Kartenbriefen und Streifbändern, viele verschiedene Privatzudrucke, auch illustriert (z.B. Neu-Jahr-Grußkarten), gebrauchte u. ungebrauchte Belege in ganz überwiegend guter Qualität, auch einige frankierte DR-Postkarten, insgesamt ca. 207 Stücke, sauber in Album. (A1)</b> | GA            | <b>700,-</b>   |
| <b>P 10189</b> | <b>LÜBECK: 1888/1950, außergewöhnliche Sammlung auf etwa 70 Ausstellungsblättern, toller Teil Probedrucke, rund 26 frankierte Belege und 47 Ganzsachen mit vielen Raritäten, Originalbögen, Kaiser Wilhelm I., 26 Marken und 3 Briefe, etliche Überdrucke aus "BROMBERG", Anzeigenumschlag, Privatganzsachen, etc., wohl einmaliges Objekt (K1)</b>   | ☒/GA          | <b>5.000,-</b> |
| 10190          | STUTTGART: 1888-1900, Sammlung auf Albumblätter mit gutem Portomarkenanteil, Mi. n.A. 3900,- (T)  | */◎           | 500,-          |
| 10191          | Stadtpost STUTTGART: inter. Sammlung Marken u. Belege im Safe-Album, ab Mi.-Nr 1 (auch auf Brief), Nr 5 auf Einschreiben, viele Einheiten (z.B. Nr 1 als 14er-Block), insg. etwa 194 Marken und ca. 38 Belege. (A1)   | **/◎/<br>☒/GA | <b>700,-</b>   |

**DEUTSCHES REICH - NS-PROPAGANDA**

- |       |  |    |         |
|-------|--|----|---------|
| 10192 | Literatur aus den 30er Jahren schöner Bestand mit einigen Ausgaben „Hilf mit“ bis in die 40er, Bücher, Kalender, Bildband Hitler im Sudetenland etc. (S)   |    | Gebot   |
| 10193 | 1935/1944, 75 Propagandakarten, dabei auch komplette Serien und seltene Motive, neben vielen ungebrauchten sind auch gelaufene und Karten mit Sonderstempeln enthalten, dazu noch 2 Schmucktelegramme (1x Hj gestaltet von Hohlwein) und eines mit Olympiatext. Alle Belege in sehr guter Erhaltung. (S) | Ak | 3.900,- |

10194	WHW Abzeichen über 100 Stück, dazu diverse andere Anstecknadeln, Koppelschloss, Dokumente und Papiere, hochinteressanter unberührter Bestand. (S)		400,-
<b>10195</b>	<b>1933/1950, tolles Lot Propaganda Karten und Bilder mit einigen seltenen Stücken in guter Erhaltung, in dieser schönen Mischung selten angeboten. (S)</b>	Ak/☒	<b>500,-</b>

### **BALLONPOST**

10196	USA, 9 Belege "BALLON RACES" aus den 20er und 30er Jahren auch GORDON BENNET, schöner Posten (T)	☒	100,-
10197	Luxemburg und Schweiz, Ballonpost, 7 Karten Luxemburg 1927 und 2 Briefe Schweiz 1938 (T)	☒	100,-

### **FLUGPOST DEUTSCHLAND**

10198	1912 Flugpost Rhein/Main, 13 Belege in 4 Sorten, dabei Karte mit 3x 30 Pfg grün und 5x mit Zudruck „Schneider von Ulm“ (T)	☒	300,-
10199	1912 Flugpost Rhein/Main, 13 Belege in 4 Sorten mit u.a. MEF 30 Pfg grün und auch Vordruckkarten „Schneider von Ulm“, ansehen! (T)	☒	300,-
10200	1954/93, BEA-British European Airlines, 23 Belege, dazu noch Literatur, Zeitungsartikel und Photos, etc..(GT)	☒	50,-
10201	Kleine Partie meist moderner Flugpostmarken und -Belege mit Literatur, auch bessere, bitte ansehen! (S)		70,-
10202	FLUGPOST: ab 1918 bis 1939, Album mit ca. 70 Flug- und Zeppelinbriefen, meist Deutschland nach Brasilien sowie teils brasilianische Belege, Einschreiben (A)	☒	200,-
10203	FLUGPOST DEUTSCHLAND: 1930-1987, Posten von ca. 1000 Belegen mit Luftpoststempeln, dabei auch etwas Ausland, FDC'S, Freistempel, etc. (K)	GA/☒	100,-

### **FLUGPOST EUROPA**

10204	1914-1975, Europa und Übersee, Flugpioniere-Sammlung mit Entwürfen von Luftpostmarken z. T. als Probedrucke mit den jeweiligen entgeltigen Ausgaben, auf selbstgestalteten Albenblättern in englischer Sprache, dabei Ausgaben von Monaco, Gabun, Senegal, Libanon und Kongo. Sehr interessantes Los! (M)	**	450,-
P 10205	Belgien, Erstflüge 23 Belege aus den 30er bis in die 60er Jahre aus altem amerikanischen Bestand. (T)	☒	80,-
P 10206	Österreich, Erstflüge um 1950, 101 Belege und Ganzsachen aus altem amerikanischen Bestand. (S)	☒	200,-
10207	1960/1981, Erstflüge „Austrian Airlines“, etwas Ballonpost, Lufthansa und ähnliches, Posten mit ca. 350 Belegen, augenscheinlich nur verschiedene (K)	☒	Gebot
10208	Ballon / Raketenpost / Erstflüge 568 Belege mit besseren ab den 50er Jahren nur Deutschland und Europa günstiger Startpreis. (K)	☒	400,-

### **FLUGPOST ÜBERSEE**

<b>10209</b>	<b>1928, Südamerika Testflüge (James Doolittle), dabei 34 komplette Serien (je 5 Flüge) Chile, Paraguay, Peru, Argentinien und Bolivien, dazu noch einige von den Flügen in die einzelnen Länder insgesamt 310 Briefe, davon 26 mit beschädigten Marken. (S)</b>	☒	<b>1.600,-</b>
<b>P 10210</b>	<b>Haiti, rund 160 Belege Flugpost, Erstflüge aus den 20er und 30er Jahren, aus USA-Bestand (S)</b>	☒	<b>900,-</b>
10211	Kanada, 63 Belege Flugpost, Erstflüge aus den 30er und 40er Jahren, aus USA-Bestand (S)	☒	150,-
10212	1935/1960, RAKETENPOST USA, 50 Vignetten und Belege, dabei interessante frühe Starts Vignetten im Viererblock etc. (A)	*/☒	250,-
10213	1960/1987, LUFTHANSA-ERSTFLÜGE, Sammlung mit ca. 180 Belegen von Rückflügen aus Übersee, dabei viele schöne Frankaturen, u.a. aus Singapur, Syrien, Jordanien, Thailand, China etc. (A2)	☒	Gebot

### **ZEPPELINPOST DEUTSCHLAND**

10214	1933, Zigarettenbilder-Album „ZEPPELIN-WETLFAHRTEN“ komplettes gut erhaltenes Album mit 157 Bildern und Originaler Papp-Schutzhülle, gute Erhaltung. (A)	*	100,-
P 10215	1929, 5 Zeppelinbelege, 1 mal Mittelmeerfahrt und 4 Belege Welttrundfahrt (Friedrichshafen - Tokio), meist frankiert mit Zeppelinmarken, Belege in guter Erhaltung. (T) Si 24 / 30	☒/Ak	150,-
P 10216	1936 / 1939 7 Zeppelin-Belege verschiedene Fahrten in guter Erhaltung schönes Lot. (T)	☒/Ak	100,-

### **DEUTSCHE SCHIFFSPOST - MARINE**

10217	1900/03, Acht Briefe/Ganzsachen/Ansichtskarten, dabei Stempel Nr.2 (2), 5, 15, 26, 35, 49, 64, Erhaltung etwas unterschiedlich.(T)	☒/GA/Ak	100,-
10218	MARINE-SCHIFFSPOST: 1936, 19 Briefe Marine-Dienstpost, dabei Marine-Artillerie Zeugamt Kiel-Dierichsdorf, III. Schiffsstammabteilung der Ostsee, Oberkommando der Kriegsmarine, Rechnungsamt Pillau usw. (T)	☒	80,-

**DEUTSCHE SCHIFFSPOST - MARINE - GANZSACHEN**

- 10219 Sammlung von 15 versch. PROBEDRUCKEN (Überdruck-Essays), gesammelt nach Borek-GA-Katalog 1978, dabei auch eine dort nicht katalogisierte Karte, alle Karten in sauber ungebrauchter Erhaltung, sehr seltenes Angebot! (A1)** GA **3.000,-**

**SCHIFFSPOST ALLE WELT**

- 10220 DR 1897 bis 1962. Bodenseeschiffs-post-Sammlung von 52 Belegen, davon 22 nach 1945, dabei eine Vielzahl verschiedener Stempel, teils schöne Litho-Ak., Beförderungsspuren (T) ☒ 400,-
- 10221 SCHIFFSPOST: 1900-1940, ca. 160 Belege Schiffs-post „Alle Welt“, dabei auch Luftpost, Cachet-Stpl., Ansichtskarten, etc. (S) GA/☒ 150,-
- 10222 1904 /1987, Motivsammlung Schiffe ua 2 alte AK aus Kiautschou Tsingtau (Marke Schiffsmotiv) insgesamt 85 Belege zum Thema Boot Schiff und Schiffs-post. (A) Ak/☒ 70,-
- 10223 LITERATUR: SCHIFFE UND SEEFART, Lexikon der Schiffsmotiv-Philatelie in sechs Ringordnern zuzüglich einiger Nachträge, ferner dabei ca. 50 Hefte des Internationalen Mitteilungsblattes für Maritime Motivphilatelie „Navicula“ etc. (K) 100,-

**DEUTSCHE AUSLANDSPOSTÄMTER/KOLONIEN**

- 10224 Händlerlager mit gestempelten und ungebrauchten Marken aller Gebiete im Einsteckalbum, z.T. mehrfach, alles beschrieben, dabei Typen, Plattenfehler und Farben, hohe Markwerte usw. Ideale Lagerergänzung bzw. Fundgrube. (A) ☉/\* 400,-
- P 10224A 1893/1915, hervorragende, spezialisierte Sammlung in zwei Bänden mit vielen teuren Werten und kompletten Sätzen, zahlreiche Einheiten (auch der Mark-Werte), Besonderheiten wie Randinschriften, HAN, Specimen, Aufdrucke, etc., teils mit Attest, nicht alltägliche Sammlung für Liebhaber und Spezialisten, Mi ca. 55.000 € ++ (2A)** \*\*/\* **12.000,-**
- 10225 1900/1915 (ca.), ca. 58 Belege, teils in unterschiedlicher Erhaltung, jedoch mit interessanten Stücken wie Bahnpost „Tsingtau-Weihsen“, AK aus Singapur 1900 von MSP Nr. 53, AK Türkei (Feldpost) 1919 „An Bord Lilli Rickmers“, etc. (S) ☒ 100,-
- 10226 schöne Partie auf drei Stechkarten (DIN-A5), mit nur postfrischen Werten aus den versch. Gebieten, darunter 2 1/2 Dollar China auf 5 Mk. und 5 Mk. DSW, diverse Rand- u. Eckrandstücke, interessantes Lot. Mi. ca. 1200,-€. (T) \*\* 250,-
- 10227 Kleine Sammlung in unterschiedlicher Erhaltung auf Vordruckblättern, dabei u.a. Deutsch-Ostafrika Mi.-Nr. 19, 20, 35, 36 und 39 mit Stempel „FELDPOSTSTATION 1 DOA 16.7.16“, 5 Briefstücke mit Stempel „TAVETA DEUTSCHE FELDPOST“ und zwei r-Zettel „Kondoa-Izangi (Deutsch-Ostafrika)“ (GT) \*/☉ 450,-
- 10228 1900/1905 (ca.), Ganzsachensammlung mit ca. 100 meist Verschiedenen, gebraucht und ungebraucht mit u.a. Antwortkarten, Destination Bangkok/Siam, handschriftlicher Entwertung etc., Fundgrube!(A1) GA 150,-
- P 10229 DEUTSCHE AUSLANDSPOSTÄMTER UND KOLONIEN: ca. 1910, Sammlung von 44 Ganzsachen, dabei Fehldrucke und Probedrucke, ungebraucht (S)** GA **500,-**
- P 10230 1894-1905, Sammlung von 27 Ganzsachen je mit Originalbänderole nur verschiedene! Belegen, dabei etliche DP Türkei, wohl einmaliges Liebhaberangebot (A)** GA **600,-**
- 10231 GANZSACHEN: Phantastische ungebrauchte und gebrauchte Sammlung aller Gebiete in 7 Bänden, fast komplett mit vielen Raritäten (dabei auch DP Türkei P 15 ungebraucht und gestempelt - laut Michel nur 2 Stück bekannt), teils auch bessere Stempel und Besonderheiten, Michel ohne Bewertung der Stempel und Besonderheiten schon ca. 66.000,- € (K1)** GA **14.000,-**
- 10232 GANZSACHEN: großartige Spezialsammlung der Ganzsachen-Essays, Probedrucke und SPECIMEN, dabei z.B. China Essays E1/E4 (Je Fotoattest Steuer), Marokko Essays E7/14 (teils mit Fotoattest), DOA mit 4 seltenen Aufdruckproben, 12 verschieden GSK mit Aufdruck „Specimen“, 18 Probedrucke sogenannte „Berner Ausgabe“ sowie weitere interes. Stücke wie Aufdrucke „Ultramar“, etc., außergewöhnliches Liebhaberobjekt (A1)** GA **6.000,-**
- P 10233 1900/1916, Marianen und Karolinen, Sammlung gemischt ungebraucht und gestempelt, mit einigen geprüften Werten, schönes Lot in guter Erhaltung. (GT)** \*/☉ **1.700,-**
- 10234 1912-1914, Album mit den persönlichen Aufzeichnungen des Matrosen Willi Meier unterwegs im Stillen Ozean an Bord der SMS Condor! Seine Reisebeschreibungen geben, illustriert durch einige Originalaufnahmen, die Situation jener Tage in den Deutschen Kolonien wieder; ein seltenes zeitgeschichtliches Dokument (A1)** **1.200,-**
- 10235 Schöne alte Teilsammlung auf Schaubek-Albumblättern, die hohen Mark-Werte fehlen, dafür viele Erstausgaben und zahlreiche Kabinett-Briefstücke, empfehlenswert! (Mi.€ 5000,- ohne Stempelbewertung) (M1)** ☉ **900,-**



10236	STEMPEL, interessante Partie mit insgesamt 17 Briefstücken (teils mit Einheiten frankiert) und Belegen mit besseren Entwertungen, dabei auch einige Seepoststempel. Hoher Einzelauszeichnungswert, ideal zum detaillieren! (A)	☒	150,-
<b>10237</b>	<b>über weite Strecken überkomplette alte Sammlung im Falzlosalbum einzeln vom Sammler ausgezeichnet (mit Fehlern), vieles geprüft aber auch Aufdruckfälschungen wie China-Handstempel, etc., bitte genau ansehen, hoher Katalogwert (A)</b>	*/**/☉	<b>1.200,-</b>
10238	1892/1930, hübsches Lot von 35 Belegen Kolonien mit Ansichtskarten, Einschreiben, besseren Stempeln, und etwas Seepost. (T)	☒/GA/Ak	200,-
<b>10239</b>	<b>Umfangreicher Dublettenposten in 13 Auswahlheften mit vielen Spitzenwerten teils geprüft, dabei auch etliche Briefe und Ganzsachen, Mi. ca. € 25.000,- (S)</b>		<b>3.700,-</b>

### DEUTSCHE POST IN CHINA

<b>10240</b>	<b>VORLÄUFER, sehr interessante und qualitativ saubere Partie mit insgesamt 43 Marken, Briefstücken (teils mit Einheiten frankiert) und Belegen. Hoher Einzelauszeichnungswert, ideal zum detaillieren! (A)</b>	☉/Δ/☒	<b>800,-</b>
10241	VORLÄUFER, interessante und qualitativ saubere Partie mit insgesamt 26 Marken, Briefstücken und Belegen. Hoher Einzelauszeichnungswert, ideal zum detaillieren! (A)	☉/Δ/☒	400,-
<b>10242</b>	<b>1895/1914, interessante und qualitativ saubere, kleine Partie nur besserer Werte und Belege, dabei auch Ausgaben der britischen Besetzung. Hoher Einzelauszeichnungswert, ideal zum detaillieren! (A)</b>	**/*/*/Δ/☒	<b>500,-</b>
<b>10243</b>	<b>1898/1919 (ca.), schöne Partie mit besseren Einzelwerten und Einheiten, teils auf Briefstücken, u.a. dabei Petschili MiNr. c, d, g, h und AP1. Hoher Einzelauszeichnungswert, ideal zum detaillieren! (A)</b>	**/*/*/☉/Δ	<b>700,-</b>
10244	STEMPEL, sehr schöne Partie mit klaren und zentrischen Entwertungen auf insgesamt 35 Briefstücken und Belegen in guter Qualität, dabei auch einige Bahnpost- und Schiffspoststmpel. Hoher Einzelauszeichnungswert, ideal zum detaillieren! (A)	Δ/☒	300,-
<b>10245</b>	<b>FELDPPOST, sehr schöne Partie Besonderheiten und gute Entwertungen, insgesamt 44 Briefstücke und Belege in guter Qualität, u.a. dabei Wagenradstempel Type III auf Briefstück 2 Mk. Hoher Einzelauszeichnungswert, ideal zum detaillieren! (A)</b>	Δ/☒	<b>500,-</b>
10246	13 gebrauchte Feldpostkarten (alle FP-Nr 7) bzw. 3 Karten Marineschiffspost, dabei 2 Karten mit Chin-frankatur (1 mal Stempel FP Nr 7) (GT)	☒	300,-

### DEUTSCHE POST IN MAROKKO

<b>10247</b>	<b>1899/1911, komplette Sammlung gemischt ungebraucht und gestempelt teils mehrfach mit interessanten Stempeln, schönes Lot in guter Erhaltung. (GT)</b>	*/☉	<b>500,-</b>
<b>10248</b>	<b>1901/1912, interessante Partie mit insgesamt 44 Marken, dabei einige bessere, u.a. in gestempelt MiNr.16 II, 17 II/I (2), 19 I/III, 30 A (4) und 57 IA etc. (A)</b>	*/☉/Δ	<b>500,-</b>
10249	STEMPEL, interessante und qualitativ saubere Partie mit besseren Entwertungen auf 41 Briefstücken und 5 Belegen. Hoher Einzelauszeichnungswert, ideal zum detaillieren! (A)	Δ/☒	250,-

### DEUTSCHE POST IN DER TÜRKEI

<b>10250</b>	<b>1870/1900 VORLÄUFER, interessante Partie besserer Werte, teils auf Briefstücken, in qualitativ überdurchschnittlich guter Erhaltung. Hoher Einzelauszeichnungswert, ideal zum detaillieren! (A)</b>	☉/Δ	<b>500,-</b>
<b>10251</b>	<b>1884/1918, interessante und qualitativ saubere Partie mit insgesamt 57 Marken, Einheiten, Briefstücken und Belegen, im Prinzip nur bessere Werte, Entwertungen und Besonderheiten. Hoher Einzelauszeichnungswert, ideal zum detaillieren! (A)</b>	*/☉/Δ/☒	<b>750,-</b>

### DEUTSCHE POST IN DER TÜRKEI - STEMPEL

10252	1916/18, 13 Karten, meist mit Stempeln der Militär-Mission, dabei 2 Ansichtskarten aus Damaskus bzw. Jerusalem mit Tarnstempeln, Schiffspost und Karte mit Briefstempel „Kön. Preuss. Kriegsministerium/Vertreter in Konstantinopel“, dazu ca. 216 Ansichtskarten/Fotokarten/Original-Fotos vom Kriegsschauplatz „Balkan“, u.a. auch Fotos der Schiffe „Lilly Rickmers“, „Jerusalem“, „Corvocado“ und „Patmos“ in türkischen Häfen, interessantes Lot (S)	☒	200,-
-------	---	---	-------

### DEUTSCH-NEUGUINEA - BRITISCHE BESETZUNG

<b>10253</b>	<b>1914/1915, wertvolle und qualitativ saubere Partie mit 33 Marken, u.a. dabei in ungebraucht MiNr.5 I (4), 6 I (3), 7 I (2), 7 II, 8 I, 8 II, 9 II (2), 10 II, 11 II und in gestempelt MiNr.7 II und 9 II, ideal zum detaillieren!</b>	*/☉	<b>800,-</b>
--------------	--	-----	--------------

### DEUTSCH-OSTAFRIKA

10254	1890/1916, schöne Sammlung mit Besonderheiten wie „LAMU“ (Sorte II) gepr. Bothe, WUGA I,II (je 3) etc...(A1)	*/☉/Δ/☒	400,-
-------	--	---------	-------

10255	1891/1919 (ca.), sehr interessante und qualitativ saubere Partie besserer Marken, Einheiten, Briefstücke und Belege, dabei mehrfach MiNr.28 a, 28 b, 29, 36, 37, 39 IAa etc., hoher Einzelauszeichnungswert, ideal zum detaillieren! (A)	*/⊙/Δ/ ⊗	600,-
10256	1893/19 komplette Sammlung gemischt ungebraucht und gestempelt teils mehrfach mit interessanten Stempeln, im Anhang Freimarken König Georg V mit Aufdruck „N.F.“ sowie „G.E.A“, schönes Lot in guter Erhaltung. (GT)	*/⊙	500,-
10257	1893/1905, komplette Sammlung gestempelt/ungebraucht, dazu noch Besonderheiten wie Mi.Nr. 9 Zwischensteg gest., 11-18 SPECIMEN etc...(GT)	**/**/ ⊙/Δ	900,-
10258	STEMPELSAMMLUNG mit überwiegend klaren und zentrischen Abschlügen auf über 100 Marken, Einheiten, Briefstücken und Ganzsachen in guter Erhaltung, ferner dabei einige ungebrauchte Ansichtskarten und Fotos, ein interessantes Objekt und ideal zum detaillieren! (A)	⊙/Δ/⊗	900,-
10259	1915/17, 25 Geldscheine mit sämtlichen möglichen Unterschriften-Kombinationen, dabei auch Buschgeld von 1917!(GT)		200,-

### **DEUTSCH-OSTAFRIKA - STEMPEL**

10260	1900/1914, Stempelsammlung mit u.a. „KISSENJI“, „HANDENI“, „MKALAMA“ etc., auf teils besseren Marken.(A1)	⊙/Δ/⊗	200,-
-------	---	-------	-------

### **DEUTSCH-OSTAFRIKA - GANZSACHEN**

10261	1893/1914 (ca.) 40 Ganzsachen/Briefe/Postkarten gebraucht und ungebraucht, ansehen!(GT)	GA/Ak/⊗	200,-
-------	---	---------	-------

### **DEUTSCH-SÜDWESTAFRIKA**

10262	1897/00, Sammlung gemischt ungebraucht und gestempelt teils mehrfach mit interessanten Stempeln, schönes Lot in guter Erhaltung. (GT)	*/⊙	500,-
10263	1897/1906, komplette gestempelte Sammlung in guter Erhaltung, die besseren Werte teils signiert Köhler.(GT)	⊙	300,-
10264	1898/1914, sehr schöne Partie mit 19 Marken, Einheiten und Briefstücken, u.a. dabei in gestempelt MiNr.23 und 32 Aa (Fotoattest Meiners BPP). Hoher Einzelauszeichnungswert, ideal zum detaillieren! (A)	*/⊙/Δ	150,-
10265	STEMPELSAMMLUNG mit ausgesucht klaren und zentrischen Entwertungen auf insgesamt 139 Briefstücken und Belegen, u.a. dabei Wanderstempel Kuibis, ferner spät verwendete und aptierte Stempel in der britischen Zeit. Ein lohnenswertes Objekt und ideal zum detaillieren! (A)	Δ/⊗	1.500,-
10266	1904/1907, 14 Feldpostbelege mit Dienstpost, AK inkl. Foto-AK, Briefstempel und meist verschiedenen Aufgabestempel. (T)	⊗	75,-
10267	1915, 15 Belege aus der Besetzungszeit, meist gebraucht mit Zensuren, Feldpost und auch einigen AK aus der dt. Zeit, ansehen! (T)	⊗	75,-

### **DEUTSCHE KOLONIEN - KAMERUN**

10268	1890/1914, sehr interessante Partie mit insgesamt 49 Marken, Einheiten, Briefstücken und Belegen, dabei zahlreiche bessere Werte, Stempel und Besonderheiten in ausgesucht schöner und guter Erhaltung. Hoher Einzelauszeichnungswert, ideal zum detaillieren! (A)	⊙/Δ/⊗	800,-
-------	--	-------	-------

### **DEUTSCHE KOLONIEN - KIAUTSCHOU**

10269	1900/1919 (ca.), interessante und qualitativ saubere Partie Marken, Einheiten, Briefstücke und Belege, u.a. dabei vielfach MiNr.1 in verschiedenen Typen. Hoher Einzelauszeichnungswert, ideal zum detaillieren! (A)	*/⊙/Δ	1.000,-
10270	1912/1919, Album (alle Belege auf Blätter aufgezogen) mit der Korrespondenz des Obermatrosen MAX FREHS, dabei 25 Belege (AK, Foto-AK aus dem Zeitraum 1912-1914 (Dienstzeit-Ausbildung) im Reichsgebiet „Lehe und Cuxhaven“, Ausreise nach Kiautschou, Dienstzeit in Kiautschou - Litsun, Taitu-jngschen, Tsingtau, 20 Belege 1915-1919 aus den spanischen Kriegsgefangenenlagern FUKUOKA (4) und NARASHINO (16) mit div. Stempeln (Lagerstempel), SdPdG-Stempel, Stempel der Zensoren (HAN), Postleitstempel und Besonderheiten (Sonderkarten, Post aus dem neutralen Ausland ins Lager) und 12 Dokumente 1915/1919 (u.a. Schriftverkehr mit Stabsarzt Dr. Meye/Peking (5x), Schriftverkehr mit Prof. Dr. Sauerbruch/Zürich (2x), Heimreise 1919, interessante Dokumentation (A1)		1.200,-

### **DEUTSCHE KOLONIEN - MARSHALL-INSELN**

10271	ATOLLPOST, interessante Partie mit 19 Belegen aus 1908/1909 in guter Erhaltung. Hoher Einzelauszeichnungswert, ideal zum detaillieren! (A)	⊗	500,-
-------	--	---	-------

**DEUTSCHE KOLONIEN - SAMOA**

- 10272 1891/1914, interessante und qualitativ ordentliche Partie mit besseren Marken und Belegen ab Vorläufer bis Britische Besetzung. Hoher Einzelauszeichnungswert, ideal zum detaillieren! (A) ☉/△/☒ 400,-
- 10273 1900/1919, Pracht-Sammlung mit u.a. MiNr.1-19 gestempelt, 1-6 und 23 A+B ungebraucht etc., ferner zwei ungebrauchte GS-Doppelkarten, Mi. 1.600,- (M1) \*/☉/GA 300,-

**DEUTSCHE KOLONIEN - TOGO**

- 10274 1898/1914, schöne und qualitativ saubere Partie mit 47 Marken inkl. Vorläufer, Specimen und einigen Ausgaben der französischen und britischen Besetzung. Hoher Einzelauszeichnungswert, ideal zum detaillieren! (A) \*/☉ 500,-

**DEUTSCHE BESETZUNG I. WK**

- 10275 Reichhaltige Sammlung einschl. Eupen und Malmedy im Falzlosalbum, ansehen! (A) ☉/\*/\*\* 100,-

**DEUTSCHE BESETZUNG I. WK - LANDESPOST IN BELGIEN**

- 10276 1914/1918, Bestand von 68 Belegen, dabei 2 Ganzsachen, 19 Feldpostkarten (teils AK), 25 Paketkarten und einige Bedarfsbriefe, schönes Lot. (T) ☒ 200,-

**RUHLEBEN**

- P 10277 1914-1918, Sammlung mit ca. 60 Belegen und 120 Marken, dabei einige Fotoreproduktionen, Post ins und innerhalb des Lagers, Markenbogen sowie Probedrucke, Fälschungsdokumentation, etc., ein ungewöhnlich reichhaltiges und hochinteressantes Objekt (A1) \*/\*\*/☉/☒ 1.500,-

**DEUTSCHE ABSTIMMUNGSGEBIETE**

- 10278 ALLENSTEIN BIS MEMEL, reichhaltige alte Sammlung im Klemmbinder mit vielen guten Werten, hoher Katalogwert, bitte ansehen! (A) ☉/\*/\*\* 300,-

**DEUTSCHE ABSTIMMUNGSGEBIETE - SCHLESWIG**

- 10279 1920, 14 Belege mit EF, MEF und Einschreiben-Briefen, dabei auch 5 Mk mit komplettem Leerfeld auf R.-Brief. (T) ☒ 100,-

**DEUTSCHLAND - NEBENGEBIETE**

- 10280 1910/1920, 14 Belege dabei Marokko, Belgien, Schleswig, teils Einschreiben und Ansichtskarten. (T) ☒/Ak 50,-
- 10281 Partie mit 66 Restauswahlheften Altdeutschland, Deutsche Besetzungen und weiteren „Nebengebieten“ (Danzig, Saar etc.) aus altem österreichischem Bestand, etliche bessere Ausgaben, ursprünglicher Auszeichnungspreis öS 61.242,- + € 7.611,- (S) ☉/\* 1.200,-
- 10282 1919/1939, Abstimmungsgebiete, Danzig, Memel, doppelt geführte Sammlung über weite Strecken komplett, mit vielen Spitzen und Besonderheiten, Oppelner Notausgabe ungebraucht mit Altsignatur (unberechnet), Eupen Malmedy, Besichtigung empfehlenswert. (A) \*/\*\*/☉ 1.500,-

**MEMEL**

- 10283 1920-23 (ca.), Posten in Tüten aus amerik. Einlieferung, mit zumeist postfrischen Ausgaben mit Überdruck, alles mehrfach und in Einheiten, zusätzlich noch je eine Tüte Generalguvernment postfr., Saar u. Franz. Zone (diese gestpl.). (M) \*\*/\* 200,-

**DEUTSCHE ABSTIMMUNGSGEBIETE - OBERSCHLESIE**

- 10284 OBERSCHLESIE: Schöne Sammlung im Ringbinder mit Marken und Belegen, dabei zahlreiche Bessere, Ostoberschlesien, Ostschlesien incl. 14 Probedrucke für Teschenggebiet incl. Zeitungsmarken und Attest Mikulski (A) ☒/☉/\* 350,-

**DANZIG**

- 10285 1920/1939, enormer Lagerbestand inc. Dienst, Porto und Port Gdansk in 3 Einsteckbüchern, sortenreicher Posten in unterschiedlicher Stückzahl und Qualität, sicher lohnend. (A3) \*\*/\*/\* 2.000,-
- 10286 alte Sammlung im Klemmbinder, über weite Strecken komplett mit guten Ausgaben, dabei auch Port Gdansk, Fundgrube! Hoher Katalogwert, bitte ansehen (A) ☉/\*/\*\* 600,-



<b>10287</b>	<b>1921-22, Bogenmappe mit Bogenteilen von Freimarken kleines Staatswappen und die gleichen Marken als Dienstmarken mit Aufdruck, in unterschiedlichen Mengen. KW. 5.628,-€ (M)</b>	**	<b>1.000,-</b>
10288	1920/1939, kleine Partie GSK und Belege mit besseren Stücken (u.a. 4 Esperanto-GSK), dazu einige Belege Abstimmungsgebiete mit u.a. R-Briefen, ca. 70 Stück. (A)	☒/GA	100,-
10289	1920/1939, auf zwei Vordrucktexten angelegte Grundstocksammlung im Vordruckalbum, ferner dabei ein Vordrucktext Memel mit einigen Marken (A1)	*/☉	100,-
<b>10290</b>	<b>1921-23, Bogenalbum mit postfrischen Bogen (einige Bogen wenige Werte abgetrennt), mit Freimarken und Dienstmarken, aus amerikanischen Bestand. (M)</b>	**	<b>700,-</b>
<b>10291</b>	<b>1924/1939, umfangreicher Dublettenbestand in postfrischen Einheiten und Bogenteilen, teilweise mit kleinen Stockpunkten auf der Rückseite (daher bitte ansehen!), auch dabei Danzig Block 3 (29 Stück, davon 5 mit Sonderstempel) sowie Deutsches Reich MiNr.716-729 (meist über 30 Stück je Sorte), Michelwert über 32.000,- (A5)</b>	**	<b>3.500,-</b>
10292	1925/1938, 25 Belege mit EF, MEF, R-Briefe und viel Luftpost-Briefe (auch Bedarfspost ins Ausland) mit besseren Stücken, oft portogerecht, ansehen! (GT) 215 (2), 193	☒	350,-

### SAAR

<b>10293</b>	<b>1920/1959, doppelt geführte Sammlung mit einer Vielzahl an Spitzen (ohne Bocks), Aufdrucke teils geprüft Dr. Dub, Volkshilfe 1928 postfrisch sig. Richter, viele Werte mit sauberem Erstfalz, mit Dienst und Porto, etwas Französische Zone auch dabei, urige Sammlung ohne Entnahme. (A2)</b>	*/**/☉	<b>1.500,-</b>
<b>10294</b>	<b>1920/56, über weite Strecken kpl. alte Sammlung mit allen guten Sätzen und beiden Blocks, dabei auch einige Fälschungen, genau ansehen! (A)</b>	*/**/☉	<b>600,-</b>
10295	ab 1920 Saargebiet und Neusaar, Doublettenposten von mehreren 100 Marken ungestempelt und gestempelt, Erhalt etw. unterschiedlich doch überwiegend gut erhalten, Mi. über 950,- € (M)	☉/*	70,-
10296	1920-1959, Sammlung im SAFE-Vordruckalbum bzw. auf selbstgestalteten Blättern, mit einigen besseren Ausgaben, dabei ferner Sammlung Franz. Zone, Alliierte Besetzung und Bizone mit Band-/Netzaufdrucken etc., hoher Katalogwert (A1)	**/*/☉	300,-
<b>10297</b>	<b>1920/59, hübsche Sammlung mit Briefen und Karten, beginnend mit R-Satzbrief Saargebiet 18/31 von St. Ingbert, Auslandsbrief Ausgabe 1921 MiF alte und neue Währung, div. Briefe Volksabstimmung 1935, R-LP-Brief 1949 St. Ingbert - Manila via Hongkong, div. Maximumkarten, etc. (A1)</b>	☒	<b>1.200,-</b>
10298	1920/1958 Lot von 46 Briefen , Karten und Ganzsachen, dabei Auslandspost., Einschreiben, Maximumkarten, FDC usw. (T)	☒	150,-
10299	1933/1958, 79 Belege meist FDC mit einigen interessanten Bedarfsbelegen sauber im Album, günstig angesetzt. (A)	☒/FDC	100,-
10300	1946/53, Posten von 36 (Auslands)-Flugpostbriefen mit besseren Frankaturen und seltenen Portostufen nach Götz, etwas unterschiedliche Erhaltung, Fundgrube! (GT)	➔	200,-
<b>10301</b>	<b>1947/59, Postfrische Sammlung im Lindner-Vordruckalbum offensichtlich komplett mit Hochwasserhilfe-Blockpaar etc. (A1)</b>	**	<b>1.000,-</b>
<b>10302</b>	<b>1954-57, Bogenmappe mit vorwiegend Bogen u. wenigen Bogenteilen, ab Tag der Marke 1954 (3x im Bogen), Madonna 1954 (2x Bogensatz) bis 50x Heussatz, Volkshilfe 1955 10 Bogensätze gestempelt usw. KW. 4.740,-€ (M)</b>	**/☉	<b>700,-</b>
10303	1955-58, SAARLAND und SAARLAND ALS BUNDESLAND DER BRD, postfrische Sammlung von Markenausgaben im kompletten Bogen bzw. Bogenteilen, z.T. mehrfach, dabei 14x Kleinbogen Tag der Marke 1955. (M)		340,-
P 10304	1947/1956, Briefe 18 Belege mit interessanten Verwendungen wie Nachnahme, Zahlkarte, Zeitungssache, Überweisungsbeleg, Einschreiben und anderes. (T)	☒	100,-
10305	Danzig, Memel, Saar, Zusammenstellung besserer Werte im E-Buch dabei Saar MiNr. 13 gestempelt geprüft Dr. Dub (Käferzeichen) und weitere Sätze ungebraucht und gestempelt. (A)	☉/*	400,-

### DEUTSCHE BESETZUNG II. WK

<b>10306</b>	<b>1939/1945, postfrische Sammlung im Leuchtturm Vordruck, über weite Strecken komplett saubere postfrische Erhaltung, Michelwert ca 6900,- € (A)</b>	**	<b>900,-</b>
<b>10307</b>	<b>tolle Sammlung Ganzsachen von Besetzung Belgien bis Zara ungebr. und gestempelt, sehr sauber in 3 Bänden, dabei viele selt. und teure Stücke, sowie div. Besonderheiten, Michel ca. 25.500,- (3A)</b>	GA	<b>5.000,-</b>
10308	1939 - 1945 Zusammenstellung mit Albanien, Laibach, Serbien etc im keinen alten Einsteckbuch günstig angesetzt. (GT)	**/☉	60,-
<b>P 10308A</b>	<b>gehaltvolle und reichhaltige Sammlung und Doubletten (teils vielfach) mit vielen guten Werten, Sätzen und Kleinbogen, teils gepr. bzw. mit Attest, günstig ausgerufen, bitte ansehen! (S)</b>	**/*/☉	<b>1.000,-</b>

P 10309	Briefe/Belege 15 interessante Stücke dabei Einlieferungsschein, Arbeiter-Urlaubskarte, Frankierte Feldpost, Wertbrief, meist aus den Ostgebieten wie Ostland Ukraine Estland Böhmen und Mähren oder Generalgouvernement. (GT)	☒	150,-
10309A	BESETZUNG II. WELTKRIEG: Tolle Sammlung Ganzsachen ungebraucht und gebraucht, dabei etliche bessere und seltene Ganzsachen echt gelaufen oder mit SST, stark vertreten auch Generalgouvernement mit vielen Typen, aber auch Gebiete wie Luxemburg, Elsass, Böhmen & Mähren (A)	GA	400,-
P 10310	1940/42, Sammlung von ca. 32 Belegen der Kanalinseln Guernsey und Jersey während der dt. Besatzungszeit, dabei etliche FDC (auch Halbierungen), Mischfrankaturen mit Halbierungen, Einschreiben, Belege auch mit (Eck-) Randstücken oder Streifen mit Druckvermerk, Postverkehr innerhalb einer Insel oder auch zwischen diesen, auch einige FP-Briefe nach Salzburg, vielfältig und interessant, siehe Fototafel. (T)	☒/GA	400,-
10311	gut ausgebaute Sammlung im Falzlosalbum mit vielen besseren Sätzen, Blocks, usw., einiges zweifelhaft, genau ansehen! Günstig ausgerufen (A)	*/**/☉	300,-

### SUDETENLAND

P 10312	1938, Sudetenland, 24 Belege mit diversen Aufdrucken zum Teil blanko abgestempelt und teils echt gelaufen, tolles Lot sehr günstiger Startpreis. (T)	☒/GA	100,-
<b>10312A</b>	<b>1938(39), Sammlung von ca 800 Belegen mit Not-+ Befreiungsstempel aus den Sudetendeutschen Gebieten, alle 5 Pf. Ganzsachenkarten, dabei die verschiedensten Zeilenstempel, aptierte Stempel, etc., in dieser Vielfalt heute kaum noch zusammenzutragen, bietet diese Sammlung einen Einblick in die Historie des Anschlusses des Sudetenlandes an das Deutsche Reich (S) P 228 I</b>	GA	<b>1.200,-</b>
10313	DEUTSCHE BESETZUNG SUDETENLAND: 1938 Sammlung Aufdruckausgaben "Wir sind frei!" auf tschechischen Marken, u.a. Böhmisches-Kamnitz, Reichenberg und Reichenau bei Gablonz, dabei viele Briefstücke und einige Belege, selten (A)	*/Δ/☒	100,-
10314	1938/1944, Stempelsammlung im Einsteckbuch, Vielzahl Sonder und Normal-Stempel dieses Gebietes, meist auf Briefsücken und Paketkartenabschnitten, Lot für Spezialisten. (A)	☉	100,-

### SUDETENLAND - RUMBURG

10315	1938, "Wir sind frei", auf Wappenzeichnung 20 H rot und Zeitungsmarken 5 H hellblau, 7 H rot jeweils kompletter postfrischer Bogen. (GT) 3, 25, 26 (100)	**	200,-
-------	--	----	-------

### DEUTSCHE BESETZUNG II. WK - BÖHMEN UND MÄHREN

10316	BÖHMEN und MÄHREN: 1943/44 umfangreiche Partie mit ca. 61 PAKETKARTEN ins Lager Altenburg dabei inter. Frankaturen, Stempel etc., vorgesehener Einzelverkaufspreis 1.870 DM (S)	☒	200,-
10317	1938/1987, Böhmen u. Mähren/Tschechei, meist postfrischer Lagerbestand, mit Blocks, Kleinbogen, Zierfeldern, Zwischenstegen etc, hoher Katalogwert. (S)	**	300,-

### DEUTSCHE BESETZUNG II. WK - GENERALGOUVERNEMENT

10318	1938/1944, 53 Belege meist Generalgouvernement mit besseren Satzbriefen, weiter Böhmen und Mähren sowie Sonderstempel III Reich, nette Zusammenstellung. (A)	☒	80,-
<b>10319</b>	<b>1939-44, Tütenposten des gesamten Gebietes einschl. Dienstmarken u. Zustellmarken, in postfr. und ungebrauchter Erhaltung (teilweise Mängel), nach Mi.-Nr. sortiert, in Mengen z.T. über 200 Stück, dabei viele Einheiten, ER, Bogen/Bogenteile, usw. Mi. über 8.000,- €, interessante Fundgrube! (K)</b>	**/*	<b>600,-</b>

### DEUTSCHE BESETZUNG II. WK - JERSEY

10320	1941, Guernsey/Jersey, 9 Belege, 5 mal Guernsey, 4 mal Jersey, dabei Einschreiben Mischfrankatur mit England, Steifband, Unterrandpaar mit Eindruck "Evening Post" Jersey. (T)	☒	100,-
-------	--	---	-------

### DEUTSCHE BESETZUNG II. WK - LETTLAND

<b>10321</b>	<b>1941, 5 K. (1700), 10 K. (800), 20 K. (1400) und 30 K. (2500), je in kompletten Bögen postfrisch, vereinzelt winzige Stockflecken, Mi.:6.400,-€ (GT) 1(1700), 2(800), 4(1400), 5(2500)</b>	**	<b>1.000,-</b>
--------------	---	----	----------------

### DEUTSCHE BESETZUNG II. WK - OSTLAND

10322	Hortungsbestand in alter Kladde alle Werte ausser MiNr. 7 und 8 sind zum Teil bis 500 mal in Bogenteilen vorhanden (viele mit Haftspuren wurde nicht gezählt und blieb unberechnet) Michelwert der einwandfreien Werte 2155,- € Aufstellung liegt bei. (A)	**	200,-
10323	1941, Posten mit über 230 Briefen in einer Schachtel, nur Orts- u. Fernbriefe und Abstempelung aus RIGA. (S)	☒	300,-
10324	1945, OSTLAND, Posten mit Briefen und Karten, dabei besonderes viel Stempel und Verwendungen, S1 bis S4 auf R-Brief, auch zahlreiche Briefstücke, etc. (S)	☒/Δ	200,-

**FELDPOST 1. WELTKRIEG**

10325	Sammlung von 63 Belegen im Album, dabei illustrierte Karten und Briefe, interessante Stempel und Besonderheiten. (A)	☒	80,-
10326	Deutsche Post in der Türkei / Marine Schiffspost, 55 Feldpostkarten meist Türkei mit diversen Abstempelungen, dazu 35 private Foto-Ansichtskarten nicht gelaufen mit seltenen Motiven Constantinopel und Matrosen/Marine, Bestand mit Liebhaberwert. (A)	Ak	250,-
10327	1914/1918, über 130 Belege mit interessanten Stempeln, Briefstempel (u.a. Flieger), AK und Besonderheiten, sortenreiche Mischung aus alter Sammlung. (A)	GA	100,-
10328	1915/16, 16 Feldpostkarten (z.T. Fotos) eines schweizer Staatsbürgers in der Deutschen Wehrmacht, Feldpost-Aufgabestempel, Formationsstempel und Absenderangabe teils durch die Zensur geschwärzt, dazu 1 Feldpostbrief in die Schweiz, selten (T)	☒	100,-
10329	1914/20, Zensur- u. Kriegsgefangenenpost I. Weltkrieg, Sammlung von ca. 104 Belegen einschließlich einiger Briefvorderseiten auf Blättern, dabei Auslandsbelege (u.a. Spanien, Rumänien), Post an das Rote Kreuz (3 x mit Stempel „Berlin-Abgeordnetenhaus“), usw., interessant (A)	☒	200,-
10330	1914/1918, umfangreicher Posten von rd. 570 Karten und Briefen diverser Kriegsschauplätze, dabei viel Ansichtskarten In- und Ausland, Humor- u. Spottkarten sowie einige Spezialitäten, wie z. B. E.-Brief von der „K. u. K. Einkaufskommission“ über Deutsche Feldpost 22 gelaufen, ausführliche Besichtigung wird empfohlen (S)	☒	250,-
10331	1914/1917, Album mit rd. 86 Belegen, dabei u.a. Belgien Bahnpost „Lüttich Tergnier“, belgische Ortsstempel und 2 Kriegsgefangenenkarten aus dem Lager Marchtrenk (A)	☒	Gebot

**FELDPOST 2. WELTKRIEG**

<b>10332</b>	<b>FELDPOST II. WK: 1170 Feldpostbelege „div. Kleinigkeiten“, dabei Belege mit Luftpostmarken, Eilmeldungen, Wertbrief, FP-Einschreiben, 1 großformatiger FP-Dienst-Brief vom Stammlager 398 und Handsstempel „12b Pipping Post Wels“ (K)</b>	☒	<b>1.200,-</b>
10333	FELDPOST II. WK: kleines Lot mit 75 Feldpostbelegen „Front“, zum Teil mit Vordruck „Feldpost“ und Briefinhalt (T)	☒	60,-
P 10334	1937/1944, interessanter kleiner Posten mit einigen guten Stücken, dabei u.a. 8x Manöver-Vordruckkarte gebraucht, SS-Feldpost und 3 Funknachrichten-Karten St. Nazaire in sehr guter Erhaltung, schönes Lot! (GT)	☒	200,-
10335	1940/1947, mehrere 100 Belege Feldpost, zumeist aus einer Korrespondenz, teils noch mit Inhalt; im Anhang etwas Kriegsgefangenenpost, schöner Bestand im kleinen Karton. (K)	☒	200,-
10336	1940/1945, Sammlung von 140 Feldpostbriefen/karten und Formularen, dabei Einschreiben und schön illustrierte Belege, meist an Finanzämter adressiert, interessanter Posten. (A)	☒	200,-
<b>P 10337</b>	<b>1936/45, Sammlung mit über 100 SS-Belegen und einigen SS-Dokumenten, beginnend mit der Vorkriegszeit (div. Dienstbriefe, SS-Junkerschule Tölz), zahlreichen versch. Formationsstempeln (u.a. Totenkopf-Einheiten, SS-Verfügungstruppe, Reichsführer SS, Obersalzberg, SS-Führungshauptamt), div. postalischen Besonderheiten (Dienstbriefe, PA-Abschnitte, Paketkarten, Päckchen-Adresse, Propaganda-/Bildkarten) und 16 SS-Belegen von den Konzentrationslagern Buchenwald (mit Aussenkdo.), Dachau, Mauthausen (mit Aussenkdo.) und Sachsenhausen, vielseitige Dokumentation, siehe auch Fototafel. (A1)</b>	☒	<b>750,-</b>
10338	1940, frankierte Päckchenadressen / Briefstück, Front - Heimat, 5 Belege mit verschiedenen Gummistempeln. (T)	△	Gebot
10339	1939/1945 inkl. etwas I. WK, ca. 60 Belege mit interessanten Stempeln, R-Briefe und Besonderheiten. (T)	☒	150,-
10340	Kleine Sammlung mit 41 Briefen/Karten, dabei einige bessere wie Dienstpost Böhmen und Mähren, Feldpostpaketkarten etc., lohnender Bestand. (T)	☒	100,-

**FELDPOSTMARKEN**

<b>10341</b>	<b>1944, über 30 Feldpostmarken inkl. Doubletten mit Schwerpunkt bei den Aufdruckausgaben, dabei bessere Stücke, u.a. ungebrauchtes Paar der 11 Ba und Paar der Nr. 12 (Aufdrucktype IV+III) mit Gefälligkeitsstempel, Erhaltung von stark unterschiedlich bis Pracht, fast alle Werte signiert bzw. auch 3 Fotobefunde Petry BPP dabei, ca. 4200,- (T)</b>	☉/**/*	<b>500,-</b>
--------------	---	--------	--------------

**KRIEGSGEFANGENEN-LAGERPOST**

<b>10342</b>	<b>1914/16 Interessante Korrespondenz eines Missionars d. Evang.-Luth. Mission mit 19 Belegen (alle Briefe mit vollen Inhalt), aus der Internierungszeit in Indien (Lager Ahmednagar), dabei div. Lagervordrucke, eingehende Post aus Deutschland u. d. Schweiz, div. Lager- u. Zensurstempel, Post innerhalb Indiens mit Klebezettel/Stempel vom Dead Letter Office (Bombay) + fünf Belege an den Missionar mit zweisprachigen Repatriated-Stempeln (2 versch. Typen). (T)</b>	☒	<b>600,-</b>
--------------	---	---	--------------



10343	1939/44, Sammlung Alliierten-Kriegsgefangenen-Post, gesammelt nach verschiedenen STALAG's, insgesamt ca. 210 Stück im dicken Ordner und auf Blättern, in dieser Reichhaltigkeit selten und sicher Fundgrube!(S1)	☒	1.200,-
P 10344	ca. 1940/45, Partie von 277 Karten und Briefe überwiegend aus den Lagern Auschwitz und Sachsenhausen mit Zensuren, Hinweisen, Beilagezetteln, Anweisungen für Pakete im Sommerhalbjahr, Verbote von Sendungen, selbst gemalter Neujahrsgruss aus dem Lager „Grossrosen“, Karte eines „Schutzhäftlings“ K.Z. Waffen SS Lublin mit grünem Stpl. „Postempfang alle 30 Tage. Paketempfang alle — Tage. K.L. Lublin“ und vieles mehr, ein kleiner, aber zeitgeschichtlich hochinteressanter und bewegender Auszug aus der damaligen Zeit, jetzt erst in den USA entdeckt und uns zur Versteigerung übergeben! (S)	☒	8.000,-
10345	1946/49, CAMP POST FOR DISPLACED PEOPLE from UKRAINE in REGENSBURG: umfangreiche Sammlung mit hunderten von Marken und Dubletten in 3 Alben, dabei Blocks und Bogenteile, ungezähnte Marken, Doppeldrucke, Papier- und Farbvarianten, Probedrucke etc., eine der umfangreichsten Sammlungen überhaupt!! (3A)	**/☉	3.000,-
<b>ZENSURPOST</b>			
10346	1916-1946, ca. 55 Belege, dabei Transatlantik-Post 2. WK., Spanien, Österreich, Nachkriegszeit, etc., in teils etwas unterschiedlicher Erhaltung (T)	☒	150,-
10347	1917-50 (ca.), Sammlung von ca. 150 Belegen im Briefalbum, zusätzlich noch einige Brfst., dabei Deutsche Besetz. 1.WK, FP, DR, Kontrollrat SBZ und AM-Post, aber auch viele Belege aus Europa und Übersee (Ägypten, USA), Fundgrube! (A)	☒	250,-
10348	1946/1948, 19 Belege mit Diversen Zensuren dabei 10 R-Sendungen und ein Beleg mit viersprachigem Aufkleber „Zurück an Absender“, unterschiedliche Erhaltung. (T)	☒	80,-
10349	1935/1950, deutsche und ausländische Zensuren überwiegend aus den 40er Jahren, viel Post aus und nach Bulgarien, insgesamt 140 Belege, teils etwas unterschiedlich. (S)	☒	100,-
<b>DEUTSCHLAND NACH 1945</b>			
10350	Sammlung Briefe in 70 Alben und 9 Schachteln, dabei über 40 Bände Bundesrepublik nur Einzel- und Mehrfachfrankaturen, viele besondere Portostufen und Verwendungen, etc., Stahlschrank voll (Schrank)		7.000,-
10351	1945/1990, Abarten, Plattenfehler, ungezähnte und andere Besonderheiten, gehaltvoller Posten teilweise mit Attesten und Befunden, dabei Freiburg Blockpaar mehrfach, verzähnte Zehnerbogen, Asam geschnitten etc, lohnender Bestand. (S)	**	350,-
10352	1945/46, Lot von 40 Belegen, davon 12 West- und Ost-Zonen, dabei Einschreiben, Geb.Bez.-Stempel, Notpostkarten, etc., und 28 Belege DDR Zentraler-Kurierdienst, Fundgrube!(T)	☒/GA	100,-
10353	DEUTSCHLAND NACH 1945: Kartonposten mit 460 Briefen, Karten und Ganzsachen, frühe Auslandspost, FDC's (S)	GA/☒	80,-
10354	DEUTSCHLAND NACH 1945: Briefposten mit ca. 354 Belegen, Zehnfachzeit bis Bundesrepublik, bunter Bestand mit kleinen Besonderheiten, ansehen (S)	☒	120,-
10355	DEUTSCHLAND: 1945-49, Schachtel mit Kiloware „Paketabschnitte“, dabei SBZ, Bizone, All. Besetzung, et was Bund, Berlin, DDR, mit Posthorn- und Persönlichkeiten-Frankaturen, Fundgrube! (S)	☉	150,-
10356	1945/1993, abwechslungsreiche Partie mit ca. 200 Belegen, u.a. dabei Absenderfreistempel, Ganzsachen, R-Briefe etc. (S)	☒	Gebot
10357	1948/1984, Lot Abarten und Besonderheiten, dabei 10x Bandaufdruck auf senkrechten Paaren der 24 Pf., davon 1 mal kopfstehend, weiter Doppeldrucke Bund etc.(T)	**	50,-
10358	1945/1951, GEBÜHR BEZAHLT, umfangreicher Posten mit Stück in 6 Alben, über 500 Stück mit interessanten Typen inkl. Ortsangaben, R-Briefe und Besonderheiten, meist aus der SBZ! (K)	☒	200,-
10359	1945/1949, Bogensammlung der Zonen (teils auch größere Einheiten), dabei besonders stark AM-Post, jedoch auch Französische Zone, SBZ, Gemeinschaftsausgaben etc., viele Besonderheiten wie Farben, Zwischenstege usw., dazu etwas Bogenware Danzig und Bund (A2)	**	600,-
10360	1945/1948, NOTSTEMPEL, umfangreiche Sammlung mit ca. 170 Belegen aller Zonen, inkl. Typen praktisch nur verschiedene Abschlüsse, dabei R-Briefe, gute Frankaturen und Barfrankaturen, unterschiedliche Erhaltung, da alle Belege aus dem Bedarf stammen, in dieser Fülle kaum einmal im Angebot! (S)	☒	2.500,-
10361	ca. 1945/49, interessanter Posten mit vielen Bizone-Frankaturen Band/Netz, Bauten, dabei viele Zehnfach sowie etwa 18 Mischfrankaturen alte/neue Währung (Kontrollrat II) als Zehnfach (FDC's 21.6.48), überwiegend saubere Erhaltung, insges. ca. 151 Belege. (S)	☒	500,-
10362	1945/1948, Ausstellungsmäßig aufgezogene Spezialsammlung alle Zonen, in 3 Bindern einige Blätter mit Belegen liegen noch bei, dazu noch unbearbeitetes Material. Sammlung ist mit viel Sachverstand aufgebaut, allerdings ohne die großen Spitzen, schöner Grundstock oder zum detaillieren. (K)	**/☉/☒	2.500,-

10363	1945/1948, Partie mit frankierten Formularabschnitten im Einsteckbuch, meist SBZ „Kopfausgabe“ und Bizone „Bauten“ (A1)	Δ	Gebot
10364	1945/1948, umfangreiche Sammlung mit Schwerpunkt Sonder-Stempel und Sonderkarten sowie GSK mit über 800 Stück ab Kontrollrat und viel SBZ, sortenreich mit einigen anderen Belegen, dabei u.a. Lokalausgaben, sauber in 5 Alben. (K)	GA/☒	250,-
10365	1945-46, LOKALAUSGABEN und SBZ, Bogenmappe mit Bogenteilen und Einheiten, in postfr. Erhaltung (Ausgaben von Spremberg z.T. gestpl.), aus amerik. Bestand. (M)	**	120,-
10366	1945-90, Ganzsachen-Sammlung im dicken DIN-A5-Klembinder (ca. 250 Stück), gebraucht u. ungebraucht, beginnend mit AM-Post, Kontrollrat, Bizone, SBZ, Bund - dabei Bildpostkarten u. auch Antwortkarten usw. alles versch. Stücke und Verwendungen. (A)	GA	100,-
10367	1945/1949, rund 445 Belege aus allen Zonen, zumeist einfaches Material, jedoch etliche interessante Stücke dazwischen, Fundgrube für Spezialisten. (S)	GA/☒	200,-
<b>P 10369</b>	<b>1945/48, Postfrische Sammlung Franz. Zone, Bizone sowie Gemeinschaftsausgaben im Vordruckalbum weitgehend komplett mit Band-/Netzaufdrucken, Bauten, Blocks etc. dabei auch etwas SBZ, sehr hoher Katalogwert (A1)</b>	**	<b>1.000,-</b>
<b>10370</b>	<b>1945/1957 (ca.), Zonenausgaben, Bund, Berlin, DDR, alte Sammlung mit vielen besseren Ausgaben, vielfach gefalzt, jedoch enormer Katalogwert, dabei Posthornsatz (angefalzt) und gebraucht (teils in Einheiten), Kirchenfenster mit Falz und auf Briefstücken, desgl. alle anderen guten frühen Bund-Ausgaben, bei DDR Deutsch-Chinesische Freundschaft und andere bessere Werte teils mehrfach vorhanden, genaue Besichtigung wird empfohlen (A)</b>	*/☉/☒	<b>2.500,-</b>
<b>10371</b>	<b>1945/1949, Sammlung nur postfrischer Ausgaben, beginnend mit SBZ, ohne Spitzen, mit Wasserzeichen u. Gummiunterschieden, diverse Farben; Lockalausgaben mit Storkow, Großräschen mit Papiervarianten, etc. Die allgemeine Ausgabe mit gemischten Bezirks-Handstempel-Satz, SBZ-Aufdrucke, 2x Bl. 6, interessante Partie. (A1)</b>	**	<b>600,-</b>
10372	1945/1948, interessante Partie mit 130 Zensur-Belegen, davon einige aus dem Ausland nach Deutschland kommend, ansonst einige interessante Frankaturen mit Kontrollrat- und AM-Post-Ausgaben dabei. (S)	☒	200,-
10373	SBZ / DDR 2 Einsteckbücher mit Dubletten der Hauptwert liegt bei SBZ hier vielleicht bessere dabei. (A2)	*/**/☉	100,-
10374	1945/1960, SBZ / DDR über 200 Belege mit einigen besseren zum Teil nur Vorderseiten erhalten. (S)	☒/GA	100,-
10375	1945/1950, 350 Briefe/Karten ohne SBZ teils Vorderseiten mit einigen interessanten Stücken, auch viel einfache Belege. (S)	☒	70,-
<b>10376</b>	<b>1945/2005, Sammlernachlass mit Schwerpunkt Bund Berlin ohne Spitzen aber viel postfrisches Material bis 2005, dazu diverse gestempelte Dubletten auch bei den Westzonen besseres gesehen wie Bauten Markwerte postfrisch. (K2)</b>	**/☉	<b>1.300,-</b>
10377	Deutschland ab 1945 Teilsammlung DDR und Dubletten Bund/Berlin in 5 großen und kleinen Alben dazu noch Steckkarten mit Abarten (K1)	**/☉	150,-
10378	Karton - Philatelie eine große Schachtel füllender Bestand der neben ATM FDC auch Förderungszertifikate der dt. Sporthilfe sowie DDR ETB und Schwarzdrucke und Philatelie Belegmappen mit Sonderganzsachen von 1981 bis 1989 enthält. (K)		100,-
10379	1948-75 (ca.), Sammlung von Belegen u. einigen Brfst. (zusätzl. wenige Bogenteile) in 7 Alben, der Gebiete Bund Berlin u. DDR, dabei So.-Ausgaben „Helfer der Menschheit“, Beethoven-Block, DDR So.-Ausgaben, Köpfe-Frankaturen, Dienst u. ZKD, AFS, viele Berlin-Ausgaben, diverse andere Belege, usw. Fundgrube auch für Stpl.-Sammler. (K)	☒/Δ/*	250,-
10380	1949/56, ca. 100 Belege Bund/Berlin, dabei viele bessere Frankaturen, Fundgrube! (S)	☒	70,-
10381	1949 - 1953, Bund / DDR, Lot mit sauberem Erstfalz, Bund mit Bundestag, Posthorn, Lübeck, Wuppertal, Helfer 51, ua, DDR diverse Pick Ausgaben, 2 mal Debrina Block, Fünfjahresplan im Offsetdruck, günstig angesetzt (T)	*	300,-
10382	Ganzsachen Bund / Berlin / DDR 4 bändige Sammlung mit einigen besseren Ausgaben Katalogwert über 3000,- €. (A4)	GA	120,-
10383	Briefesammlung von insgesamt ca. 282 Stück mit DDR Dauerserien (Bogenecken), bessere Bund-Frankaturen, Ganzsachen, FDC, dazu einige Belege Deutsches Reich (A2)	☒	150,-
10384	20 Pf. Ziffer blau als seltene portogerechte Einzelfrankatur mehrfach in Posteinlieferungsbuch als Scheingebühren ab 3.6.46, davor teils unfrankiert oder mit Deutsches Reich Marken, Liebhaberstück! (T)	☒	250,-
<b>DEUTSCHE LOKALAUSGABEN AB 1945</b>			
10385	Sammlung im Falzlosalbum mit besseren Werten und Blocks, aber einiges auch zweifelhaft, bitte genau ansehen! (A)	*/**/☉	100,-
<b>P 10386</b>	<b>1945, Sammlung mit Chemnitz, Döbeln, Glauchau, Löbau, Mühlberg, Netzschkau, Schwarzenberg, Wittenberg und Wurzen, die Marken sind teils mit Prüfzeichen versehen, schöner uriger Grundstock mit vielen besseren Werten. (A)</b>	*/**/☉/☒	<b>500,-</b>

10387	1945-46, kleine Sammlung im alten Vordruckalbum, Cottbus bis Storkow, meist postfr./ungebraucht. (A)	**/*/⊙/ ☒	150,-
<b>10388</b>	<b>1945 bis 1949 Lokalausgaben und diverse Zonenmarken in 4 Einsteckbüchern Hauptwert bei den Lokalausgaben mit Apolda, Cottbus, Meissen, Staussberg, Finsterwalde Satz und Block, stark vertreten auch SBZ lohnender Bestand. (A4)</b>	**/*/⊙	<b>750,-</b>
10389	Spremburg MiNr. 7 bis 14 gezähnt und geschnitten jeweils 200 komplette postfrische Sätze in meist kompletten Bogen Michelwert 1600,- € ohne Berechnung der Plattenfehler. (S) 7 - 14 A / B (200)	**	200,-

### ALLIIERTE BESETZUNG - GEMEINSCHAFTSAUSGABEN

10390	ALLIIERTE BESETZUNG: 1945/48, Ordner mit ca. 100 Belegen "Gebühr bezahlt", dabei auch wenige Notganzsachen (A)	☒/⊙	100,-
10391	1946/1948, gestempelter Bestand Ziffern und Arbeiterserie, nur Viererblöcke, Einheiten und Randstücke dabei bessere Sorten wie 42 Pf, 3 M und 5 M, im Anhang noch Bi-Zone Band und Netzaufdrucke, Fundgrube für Spezialisten. (A)	⊙	250,-
<b>10392</b>	<b>1946/1949, 31 Belege Kontrollrat Ziffern und Arbeiter, dabei viele bessere Farben geprüft Arge Kontrollrat, besondere Verwendungen, Portostufen, Notstempel, Lagerpost etc. tolles Lot für Spezialisten. (S)</b>	☒	<b>600,-</b>
10393	1946-48, Lot von 30 Auslandsbelegen aus Firmenkorrespondenz, mit Ziffer - und Arbeiterfrankaturen, Tarif I bis Zehnfachzeit, alle in die Schweiz gelaufen, diverse Frankaturen, Stpl., Farben, etc. (T)	☒	Gebot
<b>P 10394</b>	<b>Brief-Posten 63 nur bessere Belege dabei Wertbriefe, Einschreiben, Paketkarten, Zehnfachfrankaturen, und bessere Destinationen sehr günstiger Startpreis. (S)</b>	☒	<b>500,-</b>
10395	1946, Ziffer/Arbeiter, 22 bessere Belege mit Mehrfachfrankaturen, Oberrändern und besonderen Verwendungen wie Einschreiben, Wertbrief, Nachnahme etc. schöner Posten. (T)	☒	150,-
10396	Briefposten Lokalausgaben und Gemeinschaftsausgaben 116 Belege mit einigen interessanten Stücke in 2 Briefalben. (A2)	☒	100,-
10397	AM-POST-Sammlung von ca. 32 Briefen beider Tarife, darunter viele MiF mit Kontrollrat, viel Einschreiben, EF + MeF, etc. (z.B. R-NN-Brf. aus W.-Berlin, R-Brf. 60 Pf mit Geb.-bez.). Alles Bedarfspost mit Gebrauchsspuren. Alle Belege gepr. Hettler (mit Typen). (T)	☒	350,-
<b>10398</b>	<b>Ziffern Bogenposten über 200 komplette Bogen dazu noch größere Menge an Bogenteileeinige Bogen leicht an den Rändern haftend. Der Bestand besticht durch Sortenvielfalt 100te komplette Sätze, Platten und Walzensdrucke, HAN, Druckerzeichen, Plattenfehler etc. (S)</b>	**	<b>500,-</b>
10399	Ziffern 80 Pf 4 Bogen mit allseitig durchgezähnten Bogenrändern jeweils HAN 1220.45 2 alle Bogen in einwandfreier postfrischer Erhaltung Michelwert 850,- ++. (GT) 935 DZ (400)	**	100,-

### SOWJETISCHE ZONE

<b>10400</b>	<b>1945, Partie mit ca. 1500 "Geühr bezahlt", "Gebühren verrechnet", „Gebühr bezahlt-Taxe percue“ sowie viol. Ra4, "Zustellgebühr bezahlt", etc., Broschüre „Die Barfreimachungen in der SBZ 1945-1949“ (K)</b>	☒	<b>1.200,-</b>
10401	SOWJETISCHE ZONE: ab 1945, alter Bestand (ohne Mecklenburg-Vorpommern), Marken und einige Briefe, auch kleiner Teil Belege Alliierte Bes. (A)	☒/⊙/*	200,-
<b>10402</b>	<b>1945, Mecklenburg-Vorpommern, Zusammenstellung meist gepüfter Werte (Kramp BPP), dabei viele bessere Ausgaben wie 2 mal 8y, 18 Ild 6 mal, 20 b gestempelt, 36 zf, etc. Der Michelwert beträgt über 25.000,- €. (A) ex 8 - 40</b>	**/*/⊙	<b>2.500,-</b>
<b>10403</b>	<b>1945, Sächsische Schwärzungen, Sammlung in drei Briefealben mit ca. 230 Belegen, vorwiegend Postanweisungen, aber auch Briefe mit versch. Portostufen, dabei auch eine R-Sendung, Firmenlochung usw., seltene Orte, versch. Schwärzungsformen, zusätzlich noch 9 Überroler, 10 Stück ungebr. GA mit Schwärzungen und diverse Brfst. Sicherlich Fundgrube! (A3)</b>	☒	<b>600,-</b>
10404	1945/46, Lot von 42 Briefen, dabei Einschrieben, MeF, Plattenfehler, Not- und Geb.Bez.-Stempel etc.. Fundgrube!(T)	☒	200,-
10405	1945-46, Sammlung von ca. 40 Belegen mit Bären-Frankaturen im Briefealbum, alle mit Berlin-Stempel, dabei viele Einschreiben, diverse Portostufen und Frankaturvarianten, Zensuren usw., sehr interessant. (A)	☒	100,-
10406	1945-52, Sammlung von ca. 230 Belegen SBZ alle Gebiete (wenige Belege später), viele interessante Portostufen (z.B. Eilboten, Einschreiben,) und Markenverwendungen (viele MiF u. Sonder-Ausgaben), Poststellen-Stpl., Farben, WZ usw., sowohl auf Bedarfs- u. auch Sammlerpost, Fundgrube. A2	☒	450,-
<b>10407</b>	<b>1945/1949, 32 bessere Belege oft bereits BPP geprüft mit vielen Besonderheiten, guten Mischfrankaturen, Notstempeln, Portostufen, auch Farben etc. Lot für Spezialisten. (S)</b>	☒	<b>600,-</b>
<b>10408</b>	<b>1945/1949, Sammlung in 6 Alben mit vielen Aufdruckfälschungen oder Stempelfälschungen, meist Bezirkshandstempel, aber auch Französische Zone, etc. (K1)</b>	⊙	<b>1.000,-</b>



<b>P 10409</b>	<b>1945/46, Lot Abarten und Besonderheiten alle besseren geprüft teils mit Fotoattesten, dabei 11 U Briefstück, 11 Paar mittig ungezähnt, 20 b Viererblock postfrisch, 20 b gestempelt, ViererblockNr. 21 mittig ungezähnt mit Falz, Herzstück Hz 1 ayy postfrisch etc. Toller posten für Spezialisten. (T)</b>	<b>**/*/*</b>	<b>700,-</b>
<b>10410</b>	<b>1945, Bogenposten über 250 Bögen aus MiNr. 73x - 84x, dabei durchgezähnte und nicht durchgezähnte Oberränder, bessere Plattenfehler wie 82 II und 82 III je 16 mal, sehr hoher Michelwert. Posten in guter Erhaltung. (S)</b>	<b>**</b>	<b>1.200,-</b>
10411	1946 postfrischer Bestand Mecklenburg Abschiedsserie 12, 15 und 20 Pf etwa 2000 Werte hoher Katalogwert. (S) 36, 37, 38	<b>**</b>	400,-
<b>P 10412</b>	<b>1946, interessantes Lot von 6 Briefen (5x Provinz-Sachsen u. 1x Thüringen), dabei drei Briefe Postmeister-trennungen u ein Brf. mit Privatzählung, alle geprüft Dr. Jasch BPP. (T)</b>	<b>☒</b>	Gebot
10413	1946/1949, P 1/39, schöne ungebrauchte und gebrauchte Sammlung, dabei P 8b, gute Doppelkarten (auch gebraucht), Zusatzfrankaturen, interessante Stempel, etc., Michel ca. 1.800,- (A1)	<b>GA</b>	400,-
10414	1948-52, Album mit Bezirkshandstempelaufdrucken in Bogen- bzw. Bogenteilen „3 Berlin“, sowie etlichen Briefen (meist Bedarf), etc., teilweise geprüft. (A)	<b>**/☒</b>	300,-
10415	1948-50, Lot mit ca. 70 Belegen SBZ-Aufdruck auf Arbeiter und Köpfe I, alles Auslandsbelege aus Firmen-korrespondenz, Briefe, Karten u. Drucksachen, verschiedene Portostufen, viele EF u. MeF, versch. Farben, Stpl. etc., sehr interessant. (S)	<b>☒</b>	200,-
<b>10415A</b>	<b>1945-46, umfangreiches SBZ-Lager in gestempelter Erhaltung, vieles geprüft Kramp/Ströh BPP, dabei viele gute Werte wie z.B. „Musterschau“ mit WZ X, und Mi.-Nr. 156-61 X,Y. Ideal zum auflösen! Katalogwert weit über 18.000,-€. (S)</b>	<b>☉</b>	<b>2.500,-</b>
10416	1948, Allgemeine Ausgaben, Arbeiterserie mit Handstempelaufdruck Bezirk 20, Album mit 610 Werten nach Orten sortiert, nur wenige ungeprüft (meist Altsignaturen), dabei auch Originalbogen 12 Pf Aufdruck „MERSEBURG“, tolle postfrisch und gestempelte Sammlung für Spezialisten. (A) ex 166-181	<b>**/*/*</b>	450,-
<b>10416A</b>	<b>1945-46, Riesiges postfrisches Händlerlager. Vieles geprüft, auch die kleinen Werte. Sehr stark spezialisiert (aus Mi.-Nr. 8-241), wenig Ausfall! Michel Katalogwert über 60.000,-€. (S)</b>	<b>**</b>	<b>7.500,-</b>
10417	1949 Mecklenburg 1. Freimarkenausgabe 6 Pf auf weißem Papier in zwei verschiedenen Farben je kompletter Bogen mit Druckerzeichen und diversen Plattenfehlern dazu einen 30 Pf Ziffernbogen der Gemeinschaftsausgabe Katalogwert 1000,- ++. (GT) 9 (200)	<b>**</b>	300,-
<b>10417A</b>	<b>WEST-SACHSEN 1945-46, hochinteressanter Posten gestempelt, dabei Mi.-Nr. 120-23 X geprüft in großen Stückzahlen (über 16.300,-€ KW), sowie Mi.-Nr. 156-61 X,Y geprüft. Die gesuchten Y-Werte alle sauber gestempelt und geprüft (über 35.000,-€ KW), ideal zum auflösen. In dieser Fülle wohl einmalig! Michel KW gesamt über 55.000,-€. (S)</b>	<b>☉</b>	<b>7.800,-</b>
10418	Postfrische Bogensätze 2 mal 64-65 und 1 mal 124-125, 112-115 insgesamt 10 Bogen Michelwert ohne Plattenfehler über 300,- €. (GT)	<b>**</b>	Gebot
<b>10418A</b>	<b>WEST-SACHSEN, 10x Freimarken Abschiedsserie auf Papier ohne WZ, graues und gelbliches Papier, dabei die 3 Pf, 4 Pf, 5 Pf und 12 Pf in der guten Type Y. (T)</b>	<b>☉</b>	<b>800,-</b>
<b>P 10419</b>	<b>1946/1949, Brief-Posten, 35 nur bessere Belege mit vielen Einschreiben, Paketkarte, Plattenfehlern und weiteren Besonderheiten ua. MiNr. 72 als Paar auf Einschreib-Brief. (T)</b>	<b>☒</b>	<b>500,-</b>
<b>10419A</b>	<b>1945-46, Riesiger Posten mit Bogen und Bogenteilen aus Mi.-Nr. 48-149, ideal zum Auflösen, dabei über 500 mal Mi.-Nr. 126 Yd, sowie 200 mal Mi.-Nr. 76 Yc. Gesamtkatalogwert über 48.000,-€. (S)</b>	<b>**</b>	<b>5.800,-</b>
<b>10420</b>	<b>Dublettenbestand postfrisch und gestempelt wenig ungebraucht aus Nr. 1 bis 233 überwiegend BPP geprüfter Werte auch gut als Vergleichsmaterial der Katalogwert soll 15000,- € betragen. (A)</b>	<b>**/*/*</b>	<b>2.000,-</b>
10421	Briefposten 128 zum teil bessere Belege wie Einschreiben Zehnfachfrankatur bessere Zähnung etc. in 2 Briefalben. (A2)	<b>☒</b>	100,-
10422	8 Briefe aus verschiedenen Bezirken, 1 Briefvorderseite, teils mit Zehnfach-Frankaturen, dabei je 1 Brief in die USA und Österreich, 1x mit Zensur (T)	<b>☒</b>	350,-
10423	1948/1952, Köpfe I / II, postfrischer Bestand mit Einheiten im Steckbuch, dabei viele Farbvarianten gesehen, chancenreicher Posten für Spezialisten, günstig angesetzt. (GT)	<b>**</b>	100,-
<b>SOWJETISCHE ZONE - GANZSACHEN</b>			
10424	SBZ/DDR GANZSACHEN: Sammlung mit ca. 120 Ganssachen ungebraucht und gestempelt, dabei auch bessere Doppelkarten (A)	<b>GA</b>	80,-
<b>DDR</b>			
10425	1945-55 (ca.), Bogenmappe kompletter Bögen mit Anfangsausgaben DDR, dabei „75 Jahre Weltpostverein“ und „125 Todestag Beethovens“, 1 Bogen SBZ „Bodenreform“ und 1 Bogen 20 Pf mit Bdr.-Aufdruck, 2 Bogen Dienstmarken, ideale Lagerergänzung. (M)	<b>**</b>	150,-

<b>10426</b>	<b>1945/1988, Sammlung ab SBZ mit geprüfter POTSCHTA postfrisch und Blöcken postfrisch/ungebraucht, DDR jeweils postfrisch und gestempelt weitestgehend komplett inc. Dienst und ZKD, oft zusätzlich mit guten Dubletten, Zusammendruckbogen etc., Jahrbücher runden diesen über Jahrzehnte gewachsenen Bestand ab. (K3)</b>	<b>*/**/☉</b>	<b>2.800,-</b>
10427	1945/1977, gestempelte Sammlung ab SBZ, mit einigen besseren Ausgaben ohne Spitzen. (A)	☉	Gebot
10428	1945/1990, 3 Bändige Sammlung ab SBZ, anfangs lückenhaft mit 2 Werte Chinesen, danach viel mit Falz, ab 1980 postfrisch komplett, Gelegenheit.n (A3)	<b>*/☉/**</b>	<b>80,-</b>
10429	1945/90, Postfrische Sammlung in 4 Kabe-Vordruckalben mit einigen besseren Ausgaben und Blocks, im modernen Bereich über weite Strecken komplett, dabei auch etwas SBZ, hoher Katalogwert (A4)	<b>**</b>	<b>300,-</b>
10430	1945/1991, 47 interessante und kuriose Belege SBZ/DDR dabei Schwärzungen, Blockfrankaturen, Vignetten als Freimarken verwendet, Halbierungen, Mischfrankaturen, bessere Portostufen etc. netter Posten. (A)	☒	150,-
10431	1948/1990, Dublettenbestand in mehreren Einsteckbüchern meist gestempelt, viele tausend Marken auch Blöcke und ZD dabei, günstig angesetzt. (K)	<b>**/☉</b>	<b>100,-</b>
10432	1948-51, Sammlung von über 70 Briefen aus einer Firmenkorespondenz in einem Briefalbum, vorwiegend Frankaturen mit Köpfe I und Pieck, dabei auch Einschreiben, alle Belege mit politischen Neben-Stpl. (z.B. „Wir arbeiten für den Frieden“, „5-Jahrplan“ usw.), sehr interessanter Posten. (A1)	☒	80,-
10433	1949-1990, postfrische Sammlung sauber in zwei Einsteckbüchern, offensichtlich komplett mit allen Blockausgaben einschl. Bl. 8/9 A/B.	<b>**</b>	<b>400,-</b>
10434	1948/90, Sammlung in 2 Alben überwiegend gestempelt mit einigen besseren Ausgaben und Blocks, hoher Katalogwert (A2)	<b>☉/*/**</b>	<b>150,-</b>
10435	1948/1990, saubere postfrische Sammlung auf Lindner-Vordruckblättern, Bl. 7 mit gummifreien Stellen, es fehlen Bl. 8/9 A+B, Bl. 11-13; Mi.-Nr.286-88 mit NG, sonst augenscheinlich komplett, hoher Katalogwert und Vordruckblätter-NP! (K1)	<b>**</b>	<b>250,-</b>
10436	ca. 1950/87, Sammlung auf Vordruckblätter in Schachtel postfrisch und gestempelt und überwiegend modernere Ausgaben mit Blocks etc., Mi. € 1.828 n.A.d.E. (S)	<b>**/*/☉</b>	<b>180,-</b>
<b>10437</b>	<b>1948/90, Händlerbestand in 6 Lagerbüchern ab Mi.-Nr. 182, mit vielen guten Ausgaben (ohne die Blocks und Kleinbogen), im Anhang guter Teil Dienstmarken, Katalogwert über € 35.000,- (K1)</b>	<b>**/*/☉</b>	<b>3.500,-</b>
<b>10438</b>	<b>1948/90, Händlerbestand in 5 Lagerbüchern ab Mi.-Nr. 182, mit vielen guten Ausgaben (ohne die Blocks und Kleinbogen), im Anhang Dienstmarken, sehr hoher Katalogwert (K1)</b>	<b>☉</b>	<b>1.000,-</b>
<b>10439</b>	<b>1949-1990, überwiegend postfrische Sammlung in 4 Leuchtturm-Vordruckalben, komplett mit allen guten Sätzen und Blocks, hoher Katalogwert (K1)</b>	<b>**/*</b>	<b>600,-</b>
<b>10440</b>	<b>1949/90, bis auf fehlende Mi.-Nr. 244 komplette Sammlung, anfangs gestempelt, ab 1960 in beiden Erhaltungungen gemischt geführt einschließlich der Zusammendrucke, im Schaubek- bzw. Lindnervordruckalbum sowie ab 1980 in zwei Borekalben (K)</b>	<b>**/☉</b>	<b>500,-</b>
<b>10441</b>	<b>1949/1990, postfrische Sammlung in 5 Lindner-Vordruckalben, mit etlichen besseren Ausgaben u.a. MARX-Blocks, ab 1955 offensichtlich komplett, dabei auch einige Zusammendrucke und etwas SBZ etc. (K1)</b>	<b>**</b>	<b>600,-</b>
10442	1949/73, Umfangreiche Dubletten auf Steckseiten und Blätter aus amerikan. Bestand mit einigen besseren Ausgaben u.a. Chinesen, Marx-Blocks etc., hoher Katalogwert (S)	<b>**/*/☉</b>	<b>200,-</b>
10443	1949/1965, etwas gemischt angelegte, meist postfrische und augenscheinlich bis auf Köpfe II vollständige Sammlung inkl. einem Vorspann mit wenigen SBZ-Ausgaben und einem Nachspann mit Dienstmarken-Ausgaben im Leuchtturm-Vordruckalbum (A1)	<b>**/*</b>	<b>400,-</b>
P 10444	1949-55 (ca.) interessanter Posten an Belegen (40 Stück), nur bessere Stücke aus den Anfangsjahren, darunter Bedarfs-FDC, R-Briefe, LP-Belege, Einheiten usw. in überwiegend guter Erhaltung (keine Massenware). Unbedingt besichtigen. (S)	☒	350,-
10445	1949/1970, fast komplette Sammlung mit allen Blöcken und Chinesen, vieles postfrisch aber auch Falz und Haftspuren dabei, sehr günstig angesetzt, Besichtigung lohnend. (A)	<b>**/*</b>	<b>120,-</b>
10446	1949 bis 1990 postfrische komplette Sammlung nach Leuchtturm Vordruck in 4 Bänden sehr saubere Erhaltung. (A4)	<b>**</b>	<b>400,-</b>
10447	1949 - 1990 gestempelter Bestand in Einsteckbüchern dabei Blöcke ab Nr. 7 mit Marx und Engels bessere frühe Ausgaben teils auf Briefstücken überwiegend saubere Erhaltung. (K)	☉	450,-
10448	1950/1981, ca. 475 Belege und echt gelaufene Erstagsbriefe, bereits nach Motiven vorsortiert, schöner Bestand. (S)	☒/FDC	150,-
10449	1950/90, Dubletten in 3 Alben mit einigen besseren Ausgaben u.a. 405/22 ** etc., dabei Blocks, Kleinbogen, Zusammendrucke, hoher Katalogwert (A3)	<b>**/*/☉</b>	<b>200,-</b>
<b>10450</b>	<b>1950/90, Postfrische Sammlung in 4 Vordruckalben offensichtlich komplett mit allen Blocks, bei einigen Anfangsausgaben kleine Gummiunebenheiten, dabei auch einige Kleinbogen, Dienst etc., hoher Katalogwert (A4)</b>	<b>**</b>	<b>500,-</b>

<b>10451</b>	<b>1950/90 (ca.), umfangreicher Dublettenposten in 4 Alben, nur Blocks und Kleinbögen mit zahlreichen besseren Ausgaben wie u.a. Debria-Block und Marxs-Blocks, je ungebraucht und gestempelt, etc., vieles auch bedarfsgestempelt, Katalogwert über € 8.000,- (K1)</b>	<b>**/*/☉</b>	<b>1.000,-</b>
10452	1950/90, überwiegend postfrische Sammlung in 2 Alben, dabei bessere Ausgaben wie u.a. Marx-Blocks etc., hoher Katalogwert (A2)	**/*	300,-
10453	1950/90, über weite Strecken komplette gemischte postfrische und gestempelte Sammlung mit besseren Ausgaben, in drei Schaubek-Vordruckalben, hoher Katalogwert (A3)	**/☉	300,-
10454	1951/1971 (ca.), Posten von ca. 290 Briefen in 4 Alben, teils in die Schweiz gelaufen, dabei frühe DDR-FDC (ab 1951), interessant! (K)	FDC/☒	150,-
10455	1951/90, Umfangreiche Dubletten in 7 Alben mit postfrischen und gestempelten Marken/Blocks/Kleinbögen sowie zahlreichen Briefen dabei auch Ersttagsbriefe etc., hoher Katalogwert (K)	**/☉/☒	150,-
10456	1956/1990, umfangreicher Dublettenposten in 3 Alben, postfrisch und gestempelt (fast nur Bedarfsstempel!), mit sehr vielen kompletten Sätzen, Kleinbögen, Blocks, Zusammendruckungen etc., riesiger Katalogwert (A3)	**/☉	300,-
10457	1957/81, Dublettenbestand in 3 Alben mit vielen kompletten Sätzen, hoher Katalogwert (A3)	**	90,-
<b>10458</b>	<b>1959/1990, Sammlung kompletter Zusammendruckbogen postfrisch oder gefälligkeitsgestempelt (nur ganz wenige Bogenteile), dabei auch einige Markenheftchenbögen, Mi. über € 4.200,- (ohne Bewertung von Randzudrucken, Plattenfehlern etc.) detaillierte Aufstellung liegt bei (A1)</b>	<b>**/☉</b>	<b>600,-</b>
10459	1960/1989, umfangreicher postfrischer Dublettenposten, sauber sortiert nach Ausgaben in 8 dicken Steckbüchern, unterschiedliche Mengen, oft zwischen 4x-10x, durchgehend einwandfreie Erhaltung, hoher Katalogwert! (K)	**	200,-
10460	1960-1990, postfrische Sammlung in 3 Leuchtturm-Vordruckalben, bis auf wenige Werte komplett, hoher Katalogwert (A3)	**	200,-
<b>10461</b>	<b>1961/70, Bestand ROLLENMARKEN von 460 verkaufsfertigen Blättern mit je sieben verschiedenen Fünferstreifen Ulbricht aus Abolieferung. Michel pro Blatt: 91,-€ = 41.860,-€ ! (K1) ex 845-488,937, 1540</b>	<b>**</b>	<b>1.000,-</b>
10462	1962/90, Postfrische Sammlung in 2 Alben über weite Strecken komplett mit Blocks, Kleinbogen etc., dabei auch zahlreiche Schwarzdruckblocks (A2)	**	100,-
<b>10463</b>	<b>DDR ULBRICHT: 1963/67 Umfangreiche Partie mit ca. 1770 postfrischen Bogen Ulbricht, Mi. € 74880,- ohne Berücksichtigung der Besonderheiten wie Randzudrucke, Plattenfehler etc., Aufstellung liegt bei (K) ex 935/1331</b>	<b>**</b>	<b>1.200,-</b>
10464	Lagerbestand 1964-1985 postfrisch in Umschlägen zt. Stückzahlen bis 10 mal, nicht alle Nummern dabei, Stichproben ergaben nur kpl. Sätze viele Blocks und Kleinbogen. Auch dabei Bestand sondergestempelter Marken auf Unterlage. (S)	**/☉	400,-
<b>10465</b>	<b>1964-71, Interessante Sammlung mit DDR-Belegen, meist offizielle FDC-Umschläge, zumeist alle von Ost- nach West-Berlin gelaufen. Nur Besonderheiten wie: Beschädigt eingegangen; Nachträglich entwertet in WB; Portoerhöhung für WB; unzureichende Freimachung; Spendenmarken auf Brief; SbPA; Paketnummernzettel für SbPA (sehr selten auf Brief) usw. Fast alle Briefe als Einschreiben bzw. Eilboten (Schalterauflieferungen), z.T. unterschiedliche Erhaltung, sehr interessant! (A3)</b>	<b>☒/FDC</b>	<b>500,-</b>
10466	1965/90, Gestempelte Sammlung in 2 Alben über weite Strecken komplett mit Blocks, Kleinbogen etc., dabei vieles mit Bedarfsstempel (A2)	☉	80,-
10467	1967-1980, Selbstbedienungs-Postämter, Lot von 14 Briefen der 1. + 2. R-Zettel-Versuchsausgabe, dabei auch 2 R-Briefe mit „Gebühr bezahlt T.P.“-Stempel (A1)	☒	160,-
10468	DDR: 1972-1992, postfrisch und gestempelte Sammlung im Karton, teils mehrfach in Klemmbindern, Steckbuch und Mappen, dabei Laufkontrollzettel 1-30 kompl. postfrisch, (K=5 A)	**/☉	200,-
10469	ca. 1980/90, Postfrischer Tütenposten der letzten Jahre aus Abo, dabei viele Blocks, Kleinbogen etc., hoher Abopreis (S)	**	70,-
<b>10470</b>	<b>1990, Posten von 74 noch originalverpackten Jahrbücher 1990 DDR/Bund; der damalige Postpreis lag bei über DM 11.000,- (K2)</b>	<b>**</b>	<b>800,-</b>
<b>10471</b>	<b>PHASENDRUCKE: schöner Bestand sog. "Phasendrucke" (Endprodukt UNGEZÄHNT sowie ungezähnte Marken je mit abnehmender Farbanzahl), viele Motive wie Sport, Olympiade, Tiere, etc., Michel über 10.000,- € (A)</b>		<b>1.000,-</b>
<b>10472</b>	<b>Gigantischer Bestand in 52 großen Bananenkartons, voll mit Briefen und Briefmarken sowie Markenheftchen, dabei etwa 170.000 Schmuck-FDC, einige zigtausend gestempelte und ungestempelte Klappkarten für ETB-Jahreszusammenstellungen, postfrische Briefmarken in Bogenmappen, mehrere tausend Markenheftchen, etc., sehr hoher Katalogwert (K52)</b>	<b>☒/**</b>	<b>22.000,-</b>
10473	Briefe Belege 1800 aus dem Bedarf und auch Satzbriefe sehr günstig angesetzt. (K)	☒	100,-
<b>10474</b>	<b>Partie von 150 Restauswahlheften aus altem österreichischem Bestand, dabei etliche bessere Ausgaben, ursprünglicher Auszeichnungspreis öS 54.344,- + € 3.261,- (K1)</b>	<b>☉/*</b>	<b>700,-</b>



<b>P 10475</b>	<b>1950/1990, Brief-Posten, nur bessere Belege wie Einschreiben, Express, Luftpost, Druckvermerke, FDC, Zensurpost, Einzelmarken aus Blöcken wie Marx und Debria, mit dabei 80 Pf Lackpapier geprüft BPP sehr günstiger Startpreis. (T)</b>	☒	<b>600,-</b>
<b>10476</b>	<b>Reichhaltiger Dublettenposten auf ca. 140 Steckkarten mit einigen besseren Ausgaben, Blocks, Zusammendrucken, Besonderheiten etc., sehr vieles postfrisch, dabei auch etliches interessantes SBZ, sehr hoher Katalogwert (S)</b>	**/*/☉	<b>550,-</b>
10477	Briefposten 216 Belege mit einigen besseren dabei Einzel- und Mehrfachfrankaturen Einschreiben Nachnahme etc. untergebracht in 3 Briefalben. (A3)	☒	150,-
10478	RETOUR-POST: Sammlung von 130 Briefen und Karten, davon 29 Belege vor 1959, verschiedene „ZURÜCK-Stempel bzw. -Vermerke, dabei Auslandspost, R-Briefe (einschließlich SbPÄ), usw. (A1)	☒	100,-
10479	Bedarfsbriefe, Bestand von 1216 Belegen dabei auch einige Ansichtskarten aus dem Bedarf, einige nette Frankaturen sind bestimmt dabei. (S)	☒	120,-
<b>10480</b>	<b>DDR: 1957-1960, 950 Belege, EF und MeF ex Nr. Dienst B 1-31, sauber vorsortiert, dabei diverse Besonderheiten, selten angeboten (K)</b>	☒	<b>500,-</b>
10481	DIENST: Kleine, jedoch ergiebige überwiegend postfrische Restsammlung der Zirkelmarken bis SbPÄ-Zettel, mit einer Reihe guter Werte und etlichen Besonderheiten, etc. (A1)	**/*/☉	Gebot
<b><u>DDR - DIENSTMKN. F. VERTRAUL. DIENSTS.</u></b>			
10482	1965, 1000 Stück 20 Pfg. VD (vertraul. Dienstsache) sowie 990 Werte zu 65 Pfg. ZU (Zustellungsurkunde), meist in kompl. Bögen, Katalog ca. 5.000,- (GT) DDR ZKD	**	200,-
<b><u>DDR-DIENSTMARKEN VERWALTUNGSPOST A</u></b>			
<b>P 10482A</b>	<b>70 Pf Hammer + Zirkel siena im Originalbogen von 100 Stück mit dem guten Wasserzeichen „Y I“ in absolut postfrischer Erhaltung, einige herstellungsbedingte Kalanderbüge stören nicht, Mi 80.000 € + Druckvermerke (20.000 € ?), SEHR SELTEN! (M) D 27Y I (100)</b>	**	<b>9.000,-</b>
<b><u>DDR - DIENSTMARKEN VERWALTUNGSPOST B</u></b>			
10483	1956/1963, gestempelte Zusammenstellung mit vielen Briefstücken Michelwert 520,- €. (T)	☉	100,-
<b><u>DDR - DIENSTMARKEN ZENTRAL. KURIERDIENST</u></b>			
10484	1956/60, Posten mit ca. 184 ZKD-Briefen, auch mit MeF und SST, reichhaltig an Absender- und Empfängeradressen. (S)	☒	Gebot
<b><u>DDR-ZUSAMMENDRUCKE</u></b>			
10485	1957, Bogenmappe mit Markenheftchenbogen „Fünffahrplan“, MHB 1 und 3, jeweils drei mal gestempelt und zusätzlich MHB 10 und 11 jeweils 1x postfrisch. (M)	**/*/☉	150,-
10486	196/67, postfrische Teilsammlung, dabei wohl alle Kombinationen des Zeitraums aus Blocks und Zusammendrucken (inkl. der gesuchten Dreierstreifen!) in einwandfreier Erhaltung. Hoher Michel! (A) ex 905-1301	**	200,-
<b><u>DDR - GANZSACHEN</u></b>			
<b>10487</b>	<b>Vierbändige Sammlung ungebrauchter und gebrauchter Ganzsachen ab P40, dabei zahlreiche gesuchte Ganzsachen, gute Doppelkarten, Zusatzfrankaturen, etc. Michel über 4000,- € (K1)</b>	GA	<b>700,-</b>
<b>10488</b>	<b>Fantastische Spezialsammlung Ganzsachen, ab P47 praktisch überkomplett in beiden Erhaltungen, ungebraucht und gebraucht, mit allen Spitzen, P49 ungebraucht, Doppelkarte gebraucht und beide Einzelteile ebenfalls gebraucht sowie P61II ungebraucht und gestempelt (A3)</b>	*/*/☉	<b>8.000,-</b>
<b><u>DDR - BESONDERHEITEN</u></b>			
<b>P 10489</b>	<b>1968/1975, PHASENDRUCKE in unterschiedlichen Stückzahlen (bis 800 mal) postfrisch, je Ausgabe 1 mal Fotobefund Tichatzky BPP, Zierer BPP oder Schönherr BPP. Neben den Einzelmarken sind auch Zwischenstege, Herzstücke und Druckvermerke in den verschiedenen Druckstadien dabei. Enthalten sind die Michel Nummern 1335-1340 (Winterspiele), 1411-1416 (Käfer), 1450-1455 (Klb Märchen), 1524-1527 (Flugzeuge), 1545-1550 (Klb Märchen), 1844/45, 1847-1849 (Schienenfahrzeuge), 1933-1940 (Pilze), 1954-1957 (Leuchttürme), 2030-2037 (Zootiere), 2045-2049 (Leuchttürme). Eine exakte Aufstellung über die genauen Stückzahlen jedes einzelnen Wertes (und der Varianten) liegt dem Posten bei. Der Katalogwert liegt bei ca. 3,44 Mio. €. Ein Objekt das in dieser Art und Ausführlichkeit kein zweites Mal existieren dürfte und besonders für Kapitalanleger, Großversender, etc. geeignet ist. (K3) ex 1335 / 2049</b>	**	<b>80.000,-</b>

**BUNDESREPUBLIK UND BERLIN**

10490	ca. 1946/75, Ganzsachen-Posten Bund/Berlin: Kontrollrat, Bed. Deutsche, Bauwerke (auch Funklotterie), Heinemann, Dürer-Sonderkarten, ungebraucht und (gefälligkeits-) gestempelt. (A1)	GA	Gebot
10491	1945 bis 1980 schöner Bestand ab den Zonenausgaben meist Echrand unten rechts mit Druckdaten oder Formnummer Schwerpunkt Bund / Berlin. (A) FN	**	200,-
10492	BUND-BERLIN: 1948-1981, saubere Sammlung von ca. 70 Aerogrammen, teils in beiden Erhaltungen, dabei auch private sowie Berlin LF 1 ungebr. + gest., Bund frühe Aerogramme, etc. (Ordner)	☉	200,-
<b>10493</b>	<b>1954 bis 1970 Einsteckbuch mit einer Vielzahl an Druckerzeichen HAN und Formnummern ab Heuss I / II / III, bedeutende Deutsche, auch Berlin HAN und Formnummern ab Bauten II, insgesamt sauber postfrisch oder gestempelt. (A) HAN, DZ</b>	**/☉	<b>1.200,-</b>
10494	BUND-BERLIN: 1958-1966, über 1000 deutsche Belege im Karton mit motivüberzogenen Sonderstempeln, teils in großen Stückzahlen (S)	☒	150,-
10495	Enorm voluminöser, sauberer Bestand Maximumkarten von Bund aus Mi.-Nr. 1033-2335 (ca. 11.200 Stück) und Berlin Mi.-Nr. 614-1964 (ca. 6.500) und ferner Ausstellungs- und Erinnerungsblätter (ca. 4.500), ehemaliger Postpreis ca. DM 54.000,- (K4)	MK	Gebot
10496	Händlerlager von 24.400 Stück FDC Bund/Berlin in 55 Schuhschachteln und 3 großen Trögen, numerisch und chronologisch sortiert und beschriftet, Stückzahlen jeweils ca. 15 bis 30 je Sorte, Mi. ca. 114.000,- € (Schränk) ex 468/1789, Bln 572/879	FDC	Gebot
10497	GANZSACHEN/ZUSAMMENDR./SONDERDRUCKE: 1949/93, ca. 70 Ganzsachen BUND ab P1/2, danach Dürer, usw. meist ungebraucht und mit SoStpl., dazu weit über 100 Zusammendr. B+S (Bd./Bln.) auf Brief/FDC, jeweils im Ringbinder mit Schubert, sowie 2 Bände div. Sonderdrucke und etwas Frankreich, besichtigen! (K)		150,-
10498	ca. 1949/57, Lot mit ca. 40 Briefen und Ganzsachen, dabei bessere (z.B. LF 3, GSK Bundestag 10 Pf mit ESST u. mehrfach 20 Pf ungebraucht), Erhaltung etwas unterschiedlich, im Briefalbum. (A1)	☒/GA	100,-
10499	1959/72, postfrische Sammlung, weitgehend komplett im Leuchtturm-Vordruckalbum (A1)	**	Gebot
10500	1958/2000, Markenheftchen Sammlung Bund/Berlin mit besseren Ausgaben, dabei Varianten, Bund ab MH 4 x, y, Berlin ab MH 3, im Anhang noch diverse Wohlfahrts MH, insgesamt 290 Heftchen, ein Großteil mit Bleistift beschriftet hoher Katalogwert. (A) MH	**	300,-
10501	MARKENHEFTCHEN: 1982/94 Sammlung mit über 200 meist privaten Markenheftchen Bund/Berlin (Wohlfahrt, Sport, Jugend, Rotkreuz, Weihnachten etc.) im Album, im Anhang noch unzählige Vignettenblocks, hoher Einstandspreis (A)	**	300,-
10502	1960/2000, Bedarfsbriefe, riesiger Bestand mit meist einfachen Frankaturen aber mit besseren Verwendungen, insgesamt über 6000 Belege, 3 Umzugskisten füllend. (K3)	☒	200,-
<b>10503</b>	<b>Umfangreicher Dublettenbestand in ca. 19 Alben mit einigen besseren Ausgaben (K2)</b>	**/*/☉	<b>700,-</b>
10504	Dubletten der Anfangsjahre mit etlichen besseren Ausgaben, dabei u.a. Berlin UPU, Goethe, Grünaufdruck, Philharmonie, alle Glocken, Bund Wohlfahrt 1953 und 1955 etc., Mi. über € 2.000,- (A1)	☉	200,-
10505	1970/2005, umfangreicher Ganzsachenbestand ungebraucht oft bis 4 mal je Sorte, dabei Sonderkarten Umschläge viel Euronominale günstig angesetzt. (K)	GA	200,-

**BERLIN**

10506	1849/1947, Posten mit ca. 60 Belegen, dabei viel Preußen, Deutsches Reich ab Brustschild, Rohrpost, Stadtpost, Besonderheiten, etc. (A1)	☒/GA	180,-
<b>10507</b>	<b>1850-1880 (ca.), Stempelsammlung mit ca. 700 Marken und einigen Briefen, meist NDP und Brustschilde, nach Handbuch beschriftet, in 2 Alben, ideal zum weiteren Ausbau geeignet (A2)</b>	☉/☒	<b>800,-</b>
10508	BERLIN: ca. 1860/1944, Stempelsammlung in 2 Bänden mit vielen hundert Marken und Briefstücken, dabei div. Stempel FRANKFURT und WIESBADEN (2A)	☉/Δ	250,-
<b>10509</b>	<b>1945-91, BERLIN / SBZ - Ganzsachensammlung von 427 Belegen (davon 413 St. Berlin u. 14 St. SBZ), dabei wenige Briefe, gemischt gesammelt, enthalten sind LF2, P2b, Sonderganzsachen P10 - P30, alte Privatganzsachen, etc. Interessantes Objekt aus altem Bestand.</b>	GA/☒	<b>600,-</b>
<b>10510</b>	<b>1945/1960 postfrischer (teils angehaftet) und gestempelter Tütenposten mit vielen besseren Werten BRD/Berlin u.a. BRD Bachtiegel (2), Berlin Währungsgesch 10-30 Pfg., Lortzing (10), ERP (7), Goethe 10 Pfg. (5) u. 20 Pfg (10) und einer Fülle von undurchsuchten Werten der Besatzungszonen, unterschiedliche Erhaltung (K1)</b>	**/*/☉	<b>900,-</b>
10511	1945-49, Sammlung von Berlin-Belegen ab der Wiederaufnahme des Postverkehrs in 6 Alben, mit zahlreichen Besonderheiten, Fremdausgaben in Berlin verwendet, viele Bären- u. Kontrollrat-Frankaturen So-Stpl., diverse MiF, SBZ-Ausgaben in WB, Eigenausgaben, usw., sehr interessante Sammlung! (K)	☒	400,-

10512	1948/81 (ca.), sauberer Sammlung im Lindner Vordruckalbum, gestempelt nahezu komplett bis auf Block 1 (Aufdruckmarken ohne Obligo), postfrisch mit vielen besseren Ausgaben u.A. Schwarzaufdruck, Bauten I, Glocken etc... Michel (ohne Aufdruckwerte) ca. 6000,-€ (A1)	**/⊙	800,-
10513	1948/1988, Doppelt geführte Sammlung mit geprüften Werten (Block 1 nur postfrisch mit leichtem Eckbug), ab den 60er Jahren zusätzlich mit Viererblöcken, Einheiten und ganzen Bogen, gepflegte Sammlung ohne Ausfälle. (K)	**/⊙	3.000,-
10514	1948, Berlin Schwarzaufdruck, Lot postfrische Bogenteile und Einzelmarken dabei 80 mal 8 Pf, 35 mal 10 Pf und 49 mal 16 Pf, netter Posten mit Ober und Unterrändern. (GT) ex 1 -7	**	200,-
P 10515	ab 1948 unglaublicher Bestand Berlin alles postfrisch, dabei über 48.000 Blöcke (ab Block 1), über 20.000 komplette Jahrgänge, ca. 3.000 Markenheftchen, Bogenposten ab 1949, etc., erste Ausgaben teils in Einheiten, viele Randstücke, Besonderheiten, usw., auch mittlere Serien sind teils in Mengen vorhanden (z.B. Mi 80/81 über 200 x), alles sauber postfrisch, Katalogwert über 1 Million Euro (in Zahlen 1.000.000.-€)	**	80.000,-
10516	1948 bis 1990 gestempelte Sammlung im Leuchtturm Vordruck dazu umfangreiche Dubletten anfangs ohne die großen Spitzen aber in ungewöhnlich guter Stempelqualität mit ATM, MH, ZD und vielen Echträndern hier Frauen und SWK kpl. dazu einiges an postfrischer Ware. (A4)	⊙/**	700,-
10517	1948 bis 1990 postfrische Sammlung anfangs Lücken mit Schwarz und Rot-Aufdruck (sig. Ing Becker) Goethe, Währungsgeschädigten Satz, Block 1 Falz, ab 1952 vollständig mit vielen Eckrandstücken gepflegtes Objekt. (A)	**	700,-
10518	1948-53, Sammlung von über 100 Stück, nur besseren Berlin-Briefen im Briefalbum, beginnend ab Schwarz- u. Rotaufdruckaufdruck bis Sondermarken „Männer“, dabei viele versch. Poststufen, MiF, LP-Sendungen, Postkrieg, Bund-Verwendungen in WB, aber auch bessere Werte Schwarzaufdruck. Unbedingt besichtigen, Fundgrube! (A)	☒	600,-
10519	1948/1990 saubere postfrische Sammlung auf Lindner-Vordruckblättern, Anfangs stark lückenhaft, ab ca.1956 augenscheinlich komplett bis 1990, hoher Katalogwert und hoher Alben-NP! (S)	**	100,-
10520	1948/1990, Umfangreicher Dublettenbestand postfrisch und gestempelt mit einigen besseren Werten, dazu ETB und FDC, Posten füllt zwei Kartons, saubere Erhaltung. (K2)	**/⊙/ ETB/FDC	500,-
10521	1948/90, Komplette postfrische Sammlung im Vordruckalbum mit Block 1 etc., 2 DM Rotaufdruck mit Gummimängel und Goethe-Satz nachgummiert, hoher Katalogwert (A1)	**	1.000,-
10522	BERLIN: 1948/90, rd. 300 Briefe, Karten u. GA, dabei Luftpost, Reko, Express, FDC, etc., gute frühe Ausgaben (S)	☒	500,-
10523	1948/90, gestempelte Dubletten im Lagerbuch, mit einigen interessanten Ausgaben, dabei viele Zuschlagsmarken etc., hoher Katalogwert (A1)	⊙	90,-
10524	BERLIN: ab 1949, zweibändige Sammlung Ganzsachen ab P1 ungebraucht/gestempelt, dabei z.B. P1b ungebr., alte Sonderganzsachen, etc. (2A)	⊙	120,-
10525	1948/88, Gestempelte Sammlung im Album mit einigen besseren Anfangsausgaben u.a. Stephan, Grönaufdruck, ERP, Lortzing, Beethoven etc., hoher Katalogwert (A1)	⊙	100,-
10526	1948-80 (ca.), Sammlung Briefe und Beleg in 16 Alben, mit wenigen Anfangsausgaben (Schwerpunkt 1955-70), dabei viele Sonderausgaben, FDC, MiF mit Bund, Rollenmarkenfrankaturen, zumeist mit Zusatzleistungen, viele versch. Stpl. und diverse So.-Stpl. auch einige Belege nach WB, unterschiedliche Erhaltung, sehr interessanter und inhaltsreicher Posten. (K)	☒	600,-
10527	1948/1974, Dublettenposten im Steckbuch, mit etlichen besseren Ausgaben wie u.a. Reklamezudrucke der Berliner Bauten auf Karten, 10 Pfg. Währungsgeschädigte auf Briefstück etc., hoher Katalogwert (A1)	⊙/*/**	140,-
10529	ab 1948, phantastische Sammlung Briefe ab Mi.-Nr. 1, dabei EF Nr. 18, 20, 58, 60, Mischfrankaturen (dabei interessante Einschreibebriefe), etc. (A1)	☒	2.500,-
10530	1949/52, Lot mit sauberem Erstfalz: Rotaufdruck 14 Werte kpl., Stephan kpl., Goethe 3 Werte Neugummi, und einige weitere Ausgaben (T)	*	250,-
10531	ab 1949 Schachtel mit gestempelter Tüten- und Bündelware der ersten Jahre ab Rotaufdruck (versch. Werte), dabei bessere Werte Stephan Mi.-Nr. 40 (8x), 41 (35x), 61/63, 67 (ca. 70x), 72/73, etc. - hoher Katalogwert.	⊙	500,-
10532	1950-52, Lot mit 22 Auslands-Luftpost-Belegen aus Firmenkorespondenz in die Schweiz (1. Barzahlungstarif), Frankatur Bauten I, verschiedene Berlin-Stpl. etc., ideal zum auflösen. (T)	☒	150,-
10533	1952 bis 1953 komplettes POST - QUITTUNGSBUCH mit diversen Frankaturen aus Bauten I bis 60 Pfg., sehr selten (T)	☒	200,-
10534	1952 bis 1963 Sammlung postfrisch mit vielen Eckrändern unten rechts mit Formnummer dazu einige FDC und ETB im Anhang einige Zusammendrucke Bauten I. (A) FN	**/FDC	100,-
10535	1953/79, Postfrische Sammlung im Lindner-Vordruckalbum in den Hauptnummern offensichtlich komplett (A1)	**	120,-



Los-Nr.		Ausruf
10536	1955-1990 (ca.), umfangreicher postfrischer Dublettenposten in 6 Alben, dabei Einheiten, Blocks, etc., enorm reichhaltig und riesiger Anschaffungswert (K1)	** 350,-
10537	1962 bis 1990 je postfrisch und gestempelt meist ESST, davor nur sporsdisch besetzt dennoch hoher Michelwert. (A1)	**/☉ 150,-
10538	1975-78, Sammlung von 45 Belegen mit „Gebühr zahlt Empfänger“, alle nach WB gelaufen, zumeist Eilboten-Sendungen bzw. R-Briefe (SbPA) aus Ost-Berlin. Viele versch. Aufkleber u. diverse Zustellversuche. untersch. Erhaltung. Sehr interessant! (A)	☒ 150,-
10539	1979-82 (ca.) Interessante Sammlung im Album zum Thema „Schreib mal wieder“, alle mit Berlin-Stpl., enthalten sind 45 Belege u. auch Zeitungsartikel zum Thema. Dabei Zusatzleistungen Eilboten, Wert, Einschr., unfrankierte Sendungen usw. sehr interessant. (A)	☒ 100,-
P 10540	1950/1960, Briefe 19 bessere Belege wie Luftpost, Einschreiben, Zensur und Postkrieg günstig angesetzt. (T)	☒ 200,-
10541	Postfrischer Dublettenbestand Berlin ab Ende der 50er Jahre bis etwa 1987 Michelwert ca 4150,- (A3)	** 200,-
10542	Reichhaltiger Dublettenposten auf ca. 40 Steckkarten, dabei viel postfrisches Material mit einigen besseren Ausgaben, ferner Blocks, Einheiten etc., hoher Katalogwert (S)	**/*/☉ 120,-
<b>BERLIN - MARKENHEFTCHEN</b>		
10543	BERLIN 9 Markenheftchen mit Besonderheiten, wie Pf., Aufdruck „Gebührenangabe ungültig“, Aufdruck „Muster“, Versuchs-MH, 1x Plattenfehler, Vordruck K1 und K2, selten (T) MH	** 100,-
10544	<b>1949/90, zweibändige postfrische und gestempelte Sammlung mit Zusammendrucken, teils auf Brief, Heftchenblätter, Markenheftchen MH 4 bis 15, sehr spezialisiert, dabei bessere wie MH 3d, 6b, 7b, 8b, etliche Deckelvarianten, viele Plattenfehler und Besonderheiten (2A)</b>	**/☉/☒ 700,-
10545	<b>1989, Umfangreiche Partie Zusammendrucke aus Markenheftchen „Sehenswürdigkeiten“ (W 83 bis W 98) als Kombinationen auf Schmuckumschlag mit Sonderstempel, Mi. € 26.076,- (Aufstellung liegt bei) (S) W83/98</b>	☒ 2.000,-
10546	Berlin und Bund MH Bestand auf Steckkarten dabei Berlin MH 6b Michel über 1000,- (GT) MH 6b	80,-
<b>BERLIN - ZUSAMMENDRUCKE</b>		
10547	BERLIN: Zusammendrucke und Heftchenblätter Burgen und Schlösser ex HBL 19/21, ca. 61 Schmuck-FDC, ca. 2000,- € Katalogwert (T)	☒ 100,-
P 10548	<b>1966 Brandenburger Tor, Lot mit 16 Stück Zusammendruck W 43 mit Mi. 286 II »Bruch im Schatten«, je Oberrandstück aus MHB, postfrisch (Mi. für EZM 3520,-) (T) W 43 PF (16)</b>	** 530,-
P 10549	1966 Brandenburger Tor, Lot mit 12 Stück Zusammendruck KZ 3a mit Mi. 288 I »weißer Querstrich zwischen den Torsäulen«, postfrisch (Mi. für EZM 2640,-) (T) KZ 3a (12)	** 400,-
<b>BERLIN - ROLLENMARKEN</b>		
10550	1961/1980, kleines Lot Rollenmarken, bedeutende Deutsche, Brandenburger Tor, Unfallserie, dazu etwas Zusammendrucke, alles einwandfrei postfrisch. (T)	** Gebot
10551	1981-1991, Partie mit ca. 48 Briefen, alle mit Rollenenden (Burgen/Schlösser und Sehenswürdigkeiten) dabei verschiedene Farben, Einschreiben, Eilboten etc. (S)	☒ 100,-
<b>BERLIN - ERSTTAGSBLÄTTER</b>		
10552	Alt - Berliner ETB komplett teils leicht fleckig Michel 1262,- € dazu Berliner Werbeblocks damaliger Katalogwert über 10000,- DM. (K)	ETB 150,-
10553	1975 bis 1997 Berlin und Bund ETB Berlin komplett in Lindner Alben dazu über 800 ETB Bund in 8 Alben günstig angesetzt. (K)	ETB 100,-
<b>BERLIN - BRIEFE</b>		
10554	1948/1961, 12 Belege mit besseren ab Schwarzaufdrucke. (GT)	☒ Gebot
10555	1955/1990, Brief Posten von ca 1250 meist einfache Sonder und Dauerserien Frankaturen auch viel Zuschlag dabei nach Jahrgängen geordnet Funde nicht ausgeschlossen. (K)	☒ 150,-
10556	1961 bis 1990 umfangreicher FDC Bestand mit vielen kompletten Jahrgängen und zahllosen auch besseren Dubletten einen Karton füllend hoher Katalogwert. (K)	FDC 150,-
10557	Briefposten 248 gute Belege ab anfang mit tollen Glockenfrankaturen Gedenkkarten Rohrpost etc. untergebracht in 5 Briefalben. (K)	☒ 200,-
<b>BERLIN - GANZSACHEN</b>		
P 10558	1948/1990, kleine Sammlung mit ca. Stück mit Schwerpunkt Sonder-GSK, dabei u.a. P 23 II mit SST BERLIN AVUS-RENNEN, recht hoher Katalogwert! (A).	GA 150,-

10559	1948/1955, Ausstellungssammlung Luftpostfaltbriefe, dabei zwei seltene LF 1 I, vier LF 1 II, LF 2 alle Typen, 15 Erstflugbelege, LF 6, sehr saubere Erhaltung auf Blättern (M1)	GA	1.000,-
10560	Fast komplette vierbändige ungebrauchte und gebraucht Sammlung, mit u.a. Luftpostfaltbrief, Funklotteriekarten, Postkarten ab P1, mit vielen seltenen GSK wie z.B. P14, P20/21, P22/30 komplett ungebraucht inklusive P23II sowie zusätzlich meist mit Sonderstempel, gezähnte Postkarten, etc. (K1)	GA	1.800,-
10561	STADTPOST: Sammlung von rund 199 gebrauchten und etwa 212 ungebrauchten Ganzsachen in zwei Briefalben, in dieser Reichhaltigkeit selten angeboten (2A)	☒	500,-

### BERLIN - BESONDERHEITEN

P 10562	Korrigierte Bogenwertziffern Sammlung von 450 Eckrandstücken oben rechts mit Versandstellen Stempel Frankfurt und Weiden dabei bessere Varianten auch Dauerserien mit zahlreichen Dubletten. (A1) KBWZ	☉	200,-
---------	--	---	-------

### FRANZÖSISCHE ZONE

10563	1945/49, Händlerbestand im Lagerbuch mit vielen guten Ausgaben, Blocks etc., Katalogwert über € 8.000,- (A1)	**/*/☉	1.000,-
10564	1945/1949, komplette Sammlung ungebraucht (Erstfalz), Blocks postfrisch sauber in Fotoecken, auf selbstgestalteten Blättern. (GT)	*/**	180,-
10565	1945/49, Dubletten im Steckbuch mit einigen besseren Werten, dabei auch Zwischenstegpaare etc. (A1)	**/*/☉	70,-
10566	1945/1949, 97 Belege mit einigen besseren wie allgemeine Ausgabe 10 Pf (2) und 1 M auch Zwischensteg, weiter „Gebühr bezahlt“, Belege mit Wohnungsbau etc., schöner vielseitiger Posten. (A)	☒	150,-
10567	1945 bis 1949 Briefbestand 72 bessere Belege im Album dabei Zwischensteg, Aufbrauch-Ganzsachen, Einschreiben, Zensuren, Postscheck-Briefe und Karten. (A)	☒	300,-
P 10568	1945/1950, uriger Briefposten ca 400 Belege teils Vorderseiten mit vielen besseren Stücken und zahlreichen Druckdaten, Bogennummern und Zwischenstegen im Anhang etwas Bi-Zone sehr günstig angesetzt siehe Fototafel. (S)	☒/GA	800,-
10569	1949, 14 Ganzsachenkarten ungebraucht und gebraucht, dabei auch Frage/Antwortkarten und Bizone RM/DM-MiF, ansehen!(T)	GA	Gebot
10570	Bogenposten aus allen 3 Gebieten 30 komplette Bogen dazu diverse Bogenteile mit Druckdaten, Plattennummern, Abarten und anderen Besonderheiten. (S)	**	70,-
P 10571	Brief-Posten 53 nur bessere Belege mit Einschreiben, Express, Wertbriefen, Paketkarten, Postkrieg günstiger Startpreis.	☒	300,-
10572	Abarten-Sammlung der Freimarken auf selbstgestalteten Blättern und entsprechend beschriftet, meist mit Feldnummern, insgesamt ca. 520 Stück (M)	☉/*/**	150,-
10573	Briefposten 154 Belege / Karten dabei interessante Frankaturen wie Druckvermerk, Zwischensteg, Nachnahme, Einschreiben etc. untergebracht in 2 Briefalben. (A2)	☒	150,-

### FRANZÖSISCHE ZONE - RHEINLAND PFALZ

10574	Bogenposten mit Druckdatum und Plattennummern je 1 Bogen von MiNr. 14, 15, 16, 17, 18, 34, und je 5 Bogen MiNr. 30, 31. Einige Werte mit Plattenfehlern auch deutliche rückseitige Abklatsche sind dabei. Bogen teils mittig gefaltet. (GT)	**	100,-
-------	---	----	-------

### FRANZÖSISCHE ZONE - WÜRTTEMBERG

10575	1946/48, 19 Belege, dabei Letzttagsbriefe, Einschreiben, Zwischensteg, 10-fach Frankaturen etc.. (T)	☒	50,-
-------	--	---	------

### FRANZÖSISCHE ZONE - WÜRTTEMBERG-WOHNUMGSAU-ABGABE

10576	1949 Zwangszuschlagsmarken dabei Seitenrand Viererblock Nr. 1 mit Haftspuren jeder Wert geprüft Harlos BPP und 25 Werte der Nr. 2a in verschiedenen Zahnungen teils in Einheiten Marken teils rückseitig mit Bleistift beschrieben oder andere kleine Mängel dazu noch 17 Werte der Nr 2b in verschiedenen Typen seltenes Angebot. (M) 1, 2, (48)	**/*	1.000,-
-------	---	------	---------

### FRANZÖSISCHE ZONE - GEBÜHR BEZAHLT

10577	1945/46, 30 Briefe und Einschreiben alle mit verschiedenen Gebühr-Bezahl-Stempeln, dabei viele kleine Orte, tolle Fundgrube! (T)	☒	150,-
-------	--	---	-------

### BIZONE

10578	1945, 10 frankierte KGF-Postkarten aus einer Korrespondenz in ein Lager in England, meist aus Kettwig, dabei bessere EF (u.a. 3x 15 Pfg dt. Druck) und verschiedene Zensuren, unterschiedliche Erhaltung. (T)	☒	250,-
-------	---	---	-------

<b>10579</b>	<b>1945, AM-Post Spezialsammlung teils Ausstellungsmäßig aufgezogen alle Ausgaben, dabei meist postfrische Plattennummern und Plattenfehler, mehrere Bogen 1 M, einige Belege auch „Gebühr bezahlt“, dazu noch einiges an Dubletten. (K)</b>	** / ☉	<b>750,-</b>
10580	AM - Post Amerikanischer Druck postfrischer Bogen - Satz mit Plattennummer und Bogenrandinschrift sowie diverse Plattenfehler ein paar kleinere Bogenteile auch noch dabei. (GT) 1 - 9 (100)	**	50,-
<b>10581</b>	<b>AM-Post Amerikanischer und dt. Druck umfangreicher Bestand Bogen und Bogenteile mit Plattennummern Randzudrucken und Plattenfehlern hoher Katalogwert. (S)</b>	**	<b>1.100,-</b>
<b>10582</b>	<b>1945, AM-Post - Spezialsammlung aller drei Ausgaben im Einsteckalbum, in fast ausschließlich postfrischer Erhaltung, nach Plattenfehler, Farben Randbesonderheiten (Bogenz., Pl.Nr. Randbedruckungen), dabei sehr viele Einheiten ( 4er - und 8er-Blöcke), alles beschrieben auf Englisch, aus amerik. Einlieferung, sauberes Objekt! (A)</b>	** / ** / ☉	<b>800,-</b>
10583	1945/1949, 125 Belege mit einigen besseren wie Block 1 auf eingeschriebenem Brief, bessere Bauten Frankaturen, Zensurbelege, viele Sonderstempel etc., Fundgrube. (S)	☒	250,-
10584	1948 Band/Netz kleine Zusammenstellung von 21 Einheiten mit Druckerzeichen oder Hausauftragsnummern postfrisch. (GT) HAN, DZ	**	100,-
<b>P 10585</b>	<b>BIZONE: Bauten, riesiger Bestand mit tausenden Belegen, quasi nur Bedarfspost an Behörden in München, dabei u.a. auch knapp 90 Belege "Frei durch Ablösung Reich" alles portofreie Briefe „in besonderer Verwendung“ - das heißt nur Eilbotengebühr frankiert, etc., Liebhaberstücke (K)</b>	☒	<b>2.500,-</b>
10586	1948, Lot von 13 Auslands-Briefen u. Karten aus Firmenkorrespondenz, mit Posthorn Band/Netz, alle in die Schweiz gelaufen, dabei diverse EF und MeF, Stpl., Farben, Zensur, etc. (T)	☒	Gebot
10587	AMERIKANISCHE ZONE: BAUTEN, Spezialsammlung „Kölner Dom“, 5 Pf. blau, 10 Pf. grün, 25 Pf. orange und 40 Pf. violett, (Mi. Nr. 75, 80, 87 u. 90) auf 125 Albenblättern (K)	☉	200,-
10588	BAUTEN-SPEZIALSAMMLUNG: BRANDENBURGER TOR: 20 Pf. rot, 24 Pf. rot und 30 Pf. blau gestempelt auf 55 Albumblättern (K) 85, 86, 89	☉	100,-
10589	BAUTEN: Spezialsammlung KÖLNER DOM, 60 Pf. braunlila (Mi.Nr.93) auf 129 Albumblättern (K)	☉	250,-
10590	1948-50, Lot von 15 verschiedenen Belegen der Sondermarkenausgaben in den verschiedensten Kombinationen - Verwendungen, alles Bedarfspost, sehr schönes Los. (T)	☒	80,-
10591	1948-51, Lot mit 7 interessanten Belegen der Bauten-Serie, alles Auslandsbelege aus Firmenkorrespondenz, dabei Luftpost, Eilbotensendung, verschiedene Stpl. etc. (T)	☒	Gebot
P 10592	1945/1952, Briefe 28 bessere Belege Band/Netz und Bauten mit vielen Besonderheiten wie 30 Pf Netzaufdruck mit Plattenunterrand geprüft Schlegel BPP desweiteren Einschreiben, Eilboten, Luftpost, Streifband, Paketkarte, Nachnahme, Zensur, auch Abarten mit ungezänkter 90 Pf Bauten sind vertreten sehr vielseitiger Posten. (T)	☒	200,-
P 10593	1945, Briefe AM-Post 30 Belege mit besseren dabei Mischfrankaturen, Einschreiben, Paketkarte, Zensur und Gebühr bezahlt günstig angesetzter Posten. (T)	☒	150,-
10594	Belege 180 Briefe / Karten Ganzsachen mit einigen besseren Frankaturen und besonderen Verwendungen. (S)	☒/GA	150,-
10595	Zehnfachfrankaturen 31 R-Briefe mit schönen Mischfrankaturen meist mit Band/Netz Ausgaben, lohnender Posten mit vielen besseren Belegen. (T)	☒	150,-
10596	Zehnfachfrankaturen 28 Briefe mit tollen Mischfrankaturen mit Band/Netz Ausgaben, dabei Ober/Unterländer, HAN und Express Belege, schönes Lot. (T)	☒	150,-
<b>10597</b>	<b>BAUTEN, Lot von 13 überw. Bedarfsbelegen mit Bautenverwendungen im KLEINWALSERTAL, dabei Eilbrief (T)</b>	☒	<b>500,-</b>
<b>10598</b>	<b>BAUTEN, 12 meist ungebr. Ganzsachernkaten mit Fehldrucken bzw. Abarten, in dieser Reichhaltigkeit sehr selten angeboten! (T)</b>	☒	<b>500,-</b>
<b><u>BIZONE - GANZSACHEN</u></b>			
10599	1948/51, Bestand von 19 ungebrauchten und gebrauchten Luftpostfaltbriefen der Bizone und der BRD, dabei Bessere, etwas unterschiedliche Erhaltung, Fundgrube! (T) ex LF1-LF7	GA	150,-
<b><u>BUNDESREPUBLIK DEUTSCHLAND</u></b>			
<b>10600</b>	<b>1946/1983, Sammlung ab Gemeinschaftsausgaben mit Blocks, Französische Zone fast kpl. mit Konstanz II und allen Blöcken, Bizone mit 52 Werten teils geprüft, Bund mit tadellosem Posthorn ab ca 1955 mit Viererblöcken Einheiten und ganzen Bogen, Sammlung ist zumeist doppelt geführt postfrisch/gestempelt, einiges auch nur mit Falz; uriges Objekt über Jahrzehnte zusammengetragen. (K2)</b>	* / ** / ☉	<b>3.000,-</b>
<b>10601</b>	<b>1948/60, umfangreiche Dubletten im Album, gestempelt mit weitgehend kompletten Anfangsausgaben, dabei auch Bizone und Franz. Zone sowie DDR Marx-Blocks, Mi. über € 8.500,- n.A.d.E. (A1)</b>	☉	<b>850,-</b>
<b>10602</b>	<b>1949 postfrische Viererblocksammlung 115 Stück meist Eckrand dabei Bach, Wuppertal, Helfer der Menschheit, toller Bestand in zumeist einwandfreier Erhaltung. (GT) ex 111-248</b>	**	<b>600,-</b>



10603	<b>1949/1990, Dublettenbestand überwiegend postfrisch mit zahlreichen Einheiten und Bogenteilen 1970/1990, dabei Vordruck schwach besetzt mit Marienkirche sauber gestempelt, gehaltvoller Bestand günstig angesetzt. (K)</b>	** / ☉	<b>600,-</b>
10604	BUNDESREPUBLIK DEUTSCHLAND: 1949-1980, ca 2800 Belege Briefe und Ganzsachen, meist saubere Bedarfspost, dabei Berlin, viele Einschreiben, Express, viele R-Briefe aus den 60er Jahren (z.Teil an das portugiesische Konsulat), etc. (K)	GA / ☒	350,-
10605	1949/2006, Gestempelte Sammlung in 3 Alben, in den Hauptnummern offensichtlich komplett (A3)	☉	150,-
10606	<b>1949/2000, Postfrische Sammlung in 2 Leuchtturm-Vordruckalben in den Hauptnummern komplett, Posthornsatz mit Gummimängeln (A2)</b>	**	<b>500,-</b>
10607	1949 bis 1951 Lot von 55 Werten dabei 2 mal Bach Helfer der Menschheit etc. Michelwert 2500,- €. (T) 111-147	☉	150,-
10608	1949/89, komplette rundgestempelte Sammlung mit Heuss Lumogen und liegend. WZ im Leuchtturm-Fallos -Album, Mi. ca. 4550,-€. (A1) 111-1443	☉	300,-
10609	<b>1949 bis 1956 Eckrand Viererblock Sammlung unten rechts, 110 verschiedene zum Teil mit Formnummern. Dabei H. v. Stephan mit Druckdatum Bachsiegel, diverse Helfer der Menschheit, Röntgen, Liebig, Otto, gehaltvoller Bestand in guter Qualität. (GT)</b>	**	<b>600,-</b>
10610	BUNDESPUBLIK DEUTSCHLAND: Bund, 1954-1960, HEUSS, kleiner Karton Bündelware, ferner Tüten und Belege, dabei Zusammendrucke, Paare, MiF. (S)	GA / ☉	100,-
P 10611	1949/1956, Eckrand unten rechts, Sammlung von 128 verschiedenen Werten zum Teil mit Formnummern in zumeist einwandfreier postfrischer Qualität. (T)	**	400,-
10612	1949-1972, offensichtlich komplette gestempelte Sammlung auf selbstgestalteten Blättern, dabei auch Heuss lumogen etc. (A1)	☉	300,-
10613	<b>1949/75, Postfrische Sammlung im Vordruckalbum komplett mit Posthorn etc. dabei auch einige Zusammendrucke, Heuss lumogen etc, hoher Katalogwert (A1)</b>	**	<b>700,-</b>
10614	1949-1978, doppelt in postfrischer und gestempelter Erhaltung geführte Sammlung in 2 Lindner-Vordruckalben, die Anfangsjahre lückenhaft mit einigen besseren Ausgaben, sonst weitgehend komplett, hoher Katalogwert (A2)	** / ☉	300,-
10615	<b>1949-1979, postfrische Prachtsammlung im Leuchtturm-Vordruckalbum, bis auf Posthorn komplett, dabei auch Heuss-lumogen etc., hoher Katalogwert (A)</b>	**	<b>500,-</b>
P 10616	1949 bis 1981 Eckrandstücke unten rechts 240 Werte zum Teil mit Formnummern anfangs bedarfsgestempelt ab ca 1977 mit Versandstellen Stempel. (A1) 120-1117	☉	Gebot
10617	1949 bis 2000 anfänglich lückenhafter Bestand in 8 Einsteckbüchern ab 1960 2mal postfrisch und 10 mal gestempelt. (K)	** / ☉	400,-
10618	1949-2000, bis auf wenige Ausgaben komplette postfrische Sammlung in 2 Leuchtturm-Vordruckalben, mit einigen besseren Werten aus den Anfangsjahren (ohne Posthorn), hoher Katalog- und Nominalwert (A2)	**	450,-
10619	<b>1949 bis 2004 gestempelte Sammlung mit umfangreichen Dubletten anfangs kleine Lücken später oft mehrfach dazu Markenheftchen und Heftchenblätter auch einige postfrische Ausgaben dabei schönes Lot Paketkartenabschnitte mit Posthorn Paaren. (K)</b>	☉	<b>800,-</b>
10620	1949/2005, saubere gestempelte Sammlung komplett (ohne WZ liegend) bis ca.1975 im Lindner -Vordruck-Album, dazu noch Dubletten und Nachträge bis 2005 sowie 5 Jahrbücher aus 1993-1999, hoher Katalogwert! (K1)	☉	300,-
10621	1951 Helfer der Menschheit 5 sauber rundgestempelte einwandfreie Sätze Michelwert 850,- €. (T) 143-146 (5)	☉	100,-
P 10622	1951-54, sehr interessantes Lot von Belegen der „Posthorn-Serie“, nur bessere Belege, alles verschiedene Poststufen, dabei In - u. Auslandsflugpost, z.T. mit Zusatz, versch. R-Belege, Eilboten, usw., Fundgrube! (T)	☒	250,-
10623	1951 bis 2000 gestempelter Dublettenbestand in 8 großen Einsteckbüchern zum Teil in grösseren Stückzahlen dazu etwas bessere Kiloware mit Zuschlagswerten. (K)	☉	Gebot
10624	1951/1961, Dauerserien in Einheiten gestempelt, Lot ab Posthorn mit 19 Viererblöcken der 5 Pf und Paar 40 Pf, 30 Pf Heuss I auf Brief nach Brasilien und schönes Lor bedeutende Deutsche, hoher Katalogwert. (T)	☉ / ☒	100,-
10625	1951, 4 Pf, 6Pf. - 20 Pf. Posthorn je als oberer Eckrand Zehnerblock, einwandfrei gezähnt und postfrisch aus Bogentrennung, Michel ges.: 1.320,-€ ! (T) ex 124-129	**	200,-
10626	1952 Jugend 14 sauber rundgestempelte einwandfreie Sätze Michelwert 700,- €. (T) 153-154	☉	100,-
10627	1952 Jugend 50 rundgestempelte Sätze dabei viele Paare Michelwert 2600,- €. (T) 153-154 (50)	☉	150,-
10628	<b>1952 Helfer der Menschheit 50 rundgestempelte Sätze mit Einheiten und Randstücken Michelwert 6500,- €. (T) 156-159 (50)</b>	☉	<b>500,-</b>
10629	1952 Helfer der Menschheit 7 sauber rundgestempelte einwandfreie Sätze dabei 2 Paare Michelwert 910,- €. (T) 156-159 (7)	☉	100,-

10630	1952 bis 1961 postfrische Sammlung oft zusätzlich mit Eckrändern und Formnummern aufgelockert durch einige Belege empfehlenswertes Objekt. (A) 151 - 367 + FN	**/☒	200,-
10631	1952/97, gestempelte Sammlung im Album, ab 1960 weitgehend komplett mit Rundstempeln, im Anhang noch diverse ausländische Marken (A1)	☉	160,-
10632	1952 bis 2001 postfrische fast komplette Sammlung ohne Spitzen ab 1955 vollständig mit zahllosen Eckrändern auch Formnummern dabei schönes Objekt. (A2)	**	350,-
10633	1953 IFRABRA 14 sauber rundgestempelte einwandfreie Sätze Michelwert 900,- €. (T) 171-172 (14)	☉	100,-
10634	1953 IFRABA 50 rundgestempelte Sätze mit Einheiten Michelwert 3250,- €. (T) 171-172 (50)	☉	250,-
10635	1953 Helfer der Menschheit 30 rundgestempelte Sätze mit Einheiten un Randstücken Michelwert 3300,- €. (T) 173-176 (30)	☉	250,-
10636	1953 Museum München 25 sauber rundgestempelte einwandfreie Marken dabei auch Paare Michelwert 900,- €. (T) 163 (25)	☉	100,-
10637	1953 Museum München 50 rundgestempelte Werte dabei Einheiten Viererblock Oberrand Michelwert 1800,- €. (T) 153 (50)	☉	120,-
10638	ca. 1953/54, Posten mit 9 Lupo-Belegen, alles Posthorn-Frankaturen, aus einer Korrespondenz von Deutschland nach Südafrika, Belege und Marken mit Mängeln. (T)	☒	75,-
10639	1954 Helfer der Menschheit 50 rundgestempelte Sätze mit Einheiten Michelwert 3250,- €. (T) 200-203 (50)	☉	250,-
10640	1954 Heuss kleine Spezialsammlung 35 Einheiten mit Hausauftragsnummern, Teil-HAN und Druckerzeichen dabei auch ein Markenheftchen günstig angesetzt. (GT) 177-186 HAN, DZ	**	150,-
P 10641	1954-59, sehr interessantes Lot von Belegen der „Heuss-Serie“, nur bessere Belege, alles verschiedene Poststufen, dabei Paketkarten - auch ins Ausland, versch. Postanweisungen, seltenste Destinationen (Zanzibar), LP-Briefe usw., alles Bedarfspost, unbedingt besichtigen! (T)	☒	350,-
10642	ca. 1954/62, Posten mit 13 Lupo-Belegen, alles Heuss-Frankaturen, aus einer Korrespondenz von Deutschland nach Südafrika, Belege und Marken mit Mängeln. (T)	☒	75,-
10643	1954/1996, saubere gestempelte und offensichtlich in den Hauptnummern komplette Sammlung im Schaubek-Vordruckalbum (A1)	☉	150,-
10644	1954/55/2001, postfrische Luxusammlung komplett in 6 Falzlosalben, dazu 4 Dublettenbücher, Mi ca. 3.500,- (K)	**	400,-
<b>10645</b>	<b>Hortungsbestand tausende gestempelter Ausgaben nur bis 1955 viele Blauwerte und komplette Serien auch Einheiten und Ränder überwiegend gute Bedarfsware Michelwert ca. 50.000,- €. (A2) 112-214</b>	☉	<b>1.500,-</b>
10646	1955/2000, sehr saubere, wohl komplette postfrische Sammlung auf Lindner-Vordruckblättern, Michel ca. 3300,- € + hoher Alben-NP! (K1)	**	300,-
10647	1957 bis 1961 Eckrandstücke unten rechts 540 Werte zum Teil mit verschiedenen Formnummern und Zähnungsvarianten. (A1) 249-346	**	150,-
10648	1957 bis 1961 Eckrand Viererblöcke unten rechts 245 Einheiten zum Teil mit verschiedenen Formnummern und Zähnungsvarianten. (A1) 249-346	**	100,-
10649	1957/1959, gestempeltes Lagerbuch, dichtgesteckt mit 75 kompletten Wohlfahrtssätzen, gute Erhaltung, sehr hoher Katalogwert! (A1)	☉	100,-
10650	1957, Plattenfehler auf Aschaffenburg, 10 mal „una“ und 20 mal „fehlende Steinfuge“ dazu noch 20 Werte auf gelblichem Papier, fast nur rundgestempelte Bedarfsstücke. (T) 255 I (10), 255 II (20)	☉	120,-
10651	BUNDESREPUBLIK: ca. 1957/1996, zur umfangreichen Partie Ministerkarten verschiedene Typen (dabei auch viele große/DinA 5), Kontaktkarten, Besonderheiten und etwas Bessere, grosse Schachtel, hoher Katalogwert (K)	☒	250,-
10652	1959 Heuss III postfrische Spezialsammlung von 53 verschiedenen Druckerzeichen sowie 6 Formnummern und 8 Bogenzähler schöner Posten. (T) 302 - 306 DZ, FN	**	250,-
<b>P 10653</b>	<b>BUNDESREPUBLIK: interessanter Briefposten von 146 Luftpostbriefen mit Heuß steh. Wasserzeichen Zusammendrucken, Mi. 11417,- / dazu einige Briefe mit Zusammendrucken Brandenburger Tor (S)</b>	☒	<b>1.000,-</b>
<b>P 10654</b>	<b>BUNDESREPUBLIK: 60er Jahre, Bestand Postanweisungen Bund Heuss und Bed. Deutsche, dabei z.B. 25x Nr. 259 EF, 107x 261 EF, etc. Mi. 5800,- (S)</b>	☒	<b>500,-</b>
10655	ab 60er Jahre, kleine Sammlung von über 130 Marken mit Handstempel-Aufdruck „MUSTER“ im Steckbuch (A)	**	Gebot
10656	1960 Heuss Iumogen 11 Einheiten mit Druckerzeichen in verschiedenen Stellungen postfrisch selten so angeboten. (GT)	**	400,-
10657	1960-2000 (ca.), augenscheinlich komplette postfrische Sammlung mit zusätzlichem Material wie ATM, Zusammendruckkombinationen (auch bei den Sonderausgaben), Markenheftchen, Rollenmarken, Zehnerbogen etc., sauber in drei selbstgestalteten Borekalben, Mi. n.A.d.E. ca. 3.900,- (A3)	**	320,-
10658	1961 Bedeutende Deutsche Spezialsammlung von 90 Einheiten und kompletten 10er Randstreifen mit Druckerzeichen (einige doppelt) in dieser Menge selten angeboten. (GT) 347-353 DZ	**	200,-

<b>10659</b>	<b>1961 Bedeutende Deutsche Spezial-Sammlung mit 150 Druckerzeichen in verschiedenen Stellungen weiter Boge-zähler, Rollenmarken, HAN und Zusammendrucke aufgelockert durch FDC und eine Reihe von Privat-Ganzsachen tolle Ssmmlung zum günstigen Startpreis. (A) 347 - 362 DZ</b>	<b>**/⊙/ FDC</b>	<b>500,-</b>
10660	1961 bis 1964 Eckrand Vierböcke unten rechts 409 Einheiten zum Teil mit verschiedenen Formnummern und Zähnungsvarianten auch Dauerserien dabei. (A1) 347-461	**	100,-
10661	1961 bis 1966 Eckrandstücke unten rechts 825 Werte zum Teil mit verschiedenen Formnummern und Zähnungsvarianten auch Dauerserien dabei. (A1) 347-503	**	200,-
10662	1962 bis 1995 Erstagsbriefe - Posten mit besseren über 2300 Stück untergebracht in 4 Schachteln. (K)	FDC	150,-
10663	1964 Kleine Bauten und Brandenburger Tor Spezial-Sammlung Druckerzeichen 42 Einheiten mit DZ oder Abklatsch von DZ. (GT) 454-461, 506-510 DZ	**	100,-
10664	1965-1967, Eckrand Viererblöcke unten rechts 335 Einheiten zum Teil mit verschiedenen Formnummern und Zähnungsvarianten. (A1) 469-563	**	100,-
10665	1965-1976, Spezialsammlung Dauerserien, dabei Blockstücke mit Formnummern etc., Brandenburger Tor sehr stark mit Rollenmarken und Markenheftchen (dabei seltene Stücke wie MH 14f), Unfall mit Rollenmarken, Streifen mit farbigen Nummern, etc. (A1)		350,-
10666	1966 bis 1970 Eckrandstücke unten rechts 830 Werte zum Teil mit verschiedenen Formnummern und Zähnungsvarianten. (A1) 504-657	**	150,-
10667	1967 bis 1971 Eckrand Viererblöcke unten rechts 338 Einheiten zum Teil mit verschiedenen Formnummern und Zähnungsvarianten. (A1) 544-693	**	100,-
10668	1970 - 1973 Heinemann Spezial-Sammlung mit einer Vielzahl an Formnummern und Bogenzählern dabei auch "MUSTERMARKEN" und eine Menge Privat-Ganzsachen. (A) 635 - 732 FN	**/GA	100,-
10669	1970 bis 1995 Erstagsbriefe komplette Sammlung mit Dubletten Katalogwert über 3800,- € saubere Erhaltung. (K)	FDC	130,-
10670	1870/1999 (ca.), Dublettensammlung mit deutlichem Schwerpunkt BRD 1970-90 (meist 4X postfrisch) in 9 Lagerbüchern, dazu noch ETB-Sammlung Bund/Berlin 1975/90 und Frühere, Fundgrube mit hohem Katalogwert! (K1)	**/*/⊙	150,-
10672	1971 bis 1972 Eckrand Viererblöcke unten rechts 127 Einheiten zum Teil mit verschiedenen Formnummern . (A1) 704-752	**	50,-
10673	1971 bis 1972 Eckrandstücke unten rechts 446 Werte zum Teil mit verschiedenen Formnummern und Zähnungsvarianten. (A1) 658-752	**	50,-
10674	1975/1990, ETB/FDC Sammler-Bestand in drei Kartons, dabei 1 Album mit einigen älteren und besseren Belegen, viele echt gelaufene FDC und ETB oft mehrfach dazu noch Gedenkblätter und andere „Kartonphilatelie“. (K3)	ETB/FDC	400,-
10675	1977 Eckrandstücke unten rechts 875 Werte zum Teil mit verschiedenen Formnummern und Zähnungsvarianten. (A1) 921-940	**	100,-
10676	1977 Burgen und Schlösser postfrische Spezialsammlung 130 Ecken und Einheiten mit Druckerzeichen, Bogenzähler zum Teil komplette 10er Randstreifen. (GT) ex 913-1143	**	150,-
10677	1977 bis 1978 Eckrandstücke unten rechts 760 Werte zum Teil mit verschiedenen Formnummern und Zähnungsvarianten. (A1) 941-967	**	100,-
10678	1977 bis 1981 Eckrand Viererblöcke unten rechts 196 Einheiten zum Teil mit verschiedenen Formnummern und Zähnungsvarianten. (A1) 922-1112	**	50,-
10679	1978 Eckrandstücke unten rechts 730 Werte zum Teil mit verschiedenen Formnummern und Zähnungsvarianten. (A1) 969-988	**	100,-
10680	1979 Eckrandstücke unten rechts 930 Werte zum Teil mit verschiedenen Formnummern und Zähnungsvarianten. (A1) 1000-1029	**	150,-
10681	1979 bis 1980 Eckrandstücke unten rechts 1050 Werte zum Teil mit verschiedenen Formnummern und Zähnungsvarianten. (A1) 1030-1058	**	200,-
<b>10682</b>	<b>Postfrischer Lagerbestand ab 1980 alle Jahrgänge mehrfach 4 / 5 / 6 fach vorhanden bis 1995 danach in geringeren Stückzahlen Euronominale über 300,- lohnender Bestand mit Dauerserien in Einheiten. (S)</b>	<b>**</b>	<b>750,-</b>
10683	1981 Eckrandstücke unten rechts 700 Werte zum Teil mit verschiedenen Formnummern und Zähnungsvarianten. (A1) 1088-1112	**	100,-
10684	1987 / 88 Sehenswürdigkeiten alle vier Ecken insgesamt 156 Werte sauber postfrisch. (GT) 1339-42, 1347-48	**	50,-
10685	MAXIMUMKARTEN, ca. 338 Stück Bund, zusätzlich noch 146 Stück Berlin, alle verschieden, meist 80iger Jahre, in 3 Spezialalben (A3)	☒	90,-
10686	BERLIN - UNFALLVERHÜTUNG: postfrische Spezialsammlung in 3 Alben, mit Markenheftchen, Ganzsachen, Rollenmarken (auch farbige Nummern), Verschlußstreifen usw. ausstellungsmäßig aufgezogen mit vielen guten Stücken wie allein drei verschiedene MH 9 mit Zählbalken, Rollenmarken, Besonderheiten, etc. (A3)	**/GA	250,-



10687	Reichhaltiger Dublettenposten auf ca. 135 Steckkarten, dabei viel postfrisches Material mit einigen besseren Ausgaben, dabei Blocks, Einheiten etc., hoher Katalogwert (S)	**/*/*	350,-
10688	BUNDESREPUBLIK: 1991, Posten mit ca. 880 Einschreibebriefen, meist aus den neuen Bundesländern an den Axel-Springer-Verlag in Hamburg, überwiegend 3,50 Einzelfrankaturen (Mi. 1393, 1407 und sehr viele 1509 EF), sowie div. Mehrfachfrankaturen Mi. 1433, etc., hoher Katalogwert, alle Normalformat (S)	☒	200,-
10689	NUMISBLÄTTER: 1997/2000 Sammlung mit 12 verschiedenen Numisblättern der Deutschen Post u.a. Melanchthon, Heine ohne Runen etc. (A1)	☒	250,-

### **BUNDESREPUBLIK - MARKENHEFTCHEN**

10690	Kleiner Lagerbestand moderne Markenheftchen in unterschiedlichen Stückzahlen postfrisch ab MH 22 DM Nominal über 400 Mark, Euro Nominale 376,20 ideal zur Lagerergänzung. (S)	**	450,-
10691	1961/1996, Markenheftchenblätter auf Brief, 23 verschiedene MHB aus H-Blatt 11 bis 35 alles auf kleinformatigen Belegen dabei Einschreiben, Express und Wertbriefe, schöner Posten. (T)	☒	100,-

### **BUNDESREPUBLIK - ROLLENMARKEN**

10692	1981-1988, Partie mit ca. 185 Briefen, alle mit Rollenenden (Burgen/Schlösser und Sehenswürdigkeiten), dabei verschiedene Farben, Einschreiben, Eilboten, Wertbrief, Sonderstempel etc. (S)	☒	200,-
10693	<b>Spezialsammlung ab Bedeutende Deutsche, Bauwerke, Brandenburger Tor, Unfallverhütung usw.; viele Endstreifen und Besonderheiten, Banderolen etc., speziell bei der Serie Burgen und Schlösser gute Endstreifen (viele „saftgrüne“, etc.), sauber in zwei Spezialalben (A2)</b>	**	500,-
10694	Posten mit Berlin, ab Brandenburger Tor, meist in Streifen und Rollenenden, dabei Brandenburger Tor Rollenende 5 + 4, Fünferstreifen mit Planatolgummierung, etc. (GT)	**	120,-

### **BUNDESREPUBLIK - ZUSAMMENDRUCKE**

10695	1956 Heuss Zusammendrucke postfrisch und gestempelt dazu Markenheftchen Katalogwert 600,- € (A)	**/*	50,-
-------	---	------	------

### **BUNDESREPUBLIK - ERSTTAGSBLÄTTER**

10696	1974 bis 2001 Bund / Berlin Bestand von kompletten Jahrgängen meist mehrfach Berlin bis 1990 2 mal komplett (teils sind Jahrgänge noch öfter vorhanden) Katalogwert über 4700,- € (K)	ETB	150,-
10697	1976 bis 2000 komplette Sammlung in 10 Alben saubere Erhaltung. (K)	ETB	Gebot

### **BUNDESREPUBLIK - JAHRESZUSAMMENSTELLUNGEN**

10698	1976/1989, 19 Jahrbücher teils mehrfach, saubere Erhaltung mit Hüllen. (S)	**	150,-
10699	1978 bis 2000 insgesamt 29 Jahrbücher Bund / DDR dabei BRD 1978 bis 83, 85 bis 88, 94 bis 2000 teils mehrfach weiter ETB - JB 1998 - 2000 dazu DDR 1985 bis 1989. (K)	**	120,-

### **BUNDESREPUBLIK - BRIEFE**

10700	<b>1948/1990, ca 4000 Briefe und Belege ab den Ersten Ausgaben dabei 100 Jahre Briefmarke mehrfach Babsiegel etc. der überwiegende Teil saubere Bedarfspost der 60er, 70er und 80er Jahre. (K)</b>	☒	500,-
10701	1949/1979 (ca.), umfangreicher Posten mit ca. 2.000 Belegen aus dem Nachlass eines Automobilkaufmanns, meist Bedarfspost aus dem Niedersächsischen Raum, lose und in 7 Alben, u.a. dabei einige Frankaturen aus den frühen 50iger-Jahren, verschiedene Versendungsformen, Sonderstempel etc., viel Material zum suchen und finden (K)	☒	200,-
10702	1949/1960, Briefe/Ganzsachen mit einigen guten Belegen wie Tag der Marke 1949, Helfer der Menschheit 1949, danach viel Posthorn und Heuss, insgesamt ca. 225 Belege. (S)	GA/☒	100,-
10703	<b>1950/2000, enormer Bestand von über 6000 Briefen und Belegen ab Posthorn mit einigen besseren Frankaturen, teils nur als Vorderseiten erhalten, im modernen Bereich mit vielen Sonder und Zuschlagsmarken, sehr günstiger Startpreis. (K2)</b>	☒	1.000,-
P 10704	1952 bis 70er Jahre 45 Belege mit Eckrand unten rechts teils mit Formnummern und Druckerzeichen dabei einige bessere Ausgaben. (S) FN	☒	Gebot
10705	1964/84, Sammlung gelaufener FDC mit ESST mit Schwerpunkt 70´er, über weite Strecken komplett, in 4 Briefealben, hoher Katalogwert! (S)	☒	100,-
10706	1968 bis 1995 nur bessere Ersttagsbriefe wie Zuschlag und Blockausgaben Michelwert über 2800,- Euro lohnender Bestand. (K)	FDC	100,-
P 10707	<b>Brief-Posten 61 nur bessere Belege mit Zusammendruckern, HAN, Druckerzeichen, Einlieferungsscheinen und weiteren Besonderheiten Besichtigung lohnt. (S)</b>	☒	600,-
10708	Briefposten 332 bessere Belege ab den ersten Ausgaben mit guten Verwendungen. (K)	☒	250,-

- |       |   |   |       |
|-------|---|---|-------|
| 10709 | Album mit besseren Briefen, dabei EF 176 ins Ausland, Zusammendrucke Posthorn und Heuss (etliche ins Ausland), EF, MeF, etc. (A1) | ☒ | 200,- |
|-------|---|---|-------|

### **BUNDESREPUBLIK - GANZSACHEN**

- |       |   |    |                |
|-------|---|----|----------------|
| 10710 | <b>Bundesrepublik Deutschland: 1948-2000, 7-bändige Ganzsachensammlung ab P1 ungest. + gest., dabei viele teure wie z.B. P8 ungest.+ gest., P 14 II ungest. + gest., P 15 ungest. + gest., P 29 ungest. + gest., P 50 ungest., P 51 ungest.+ gest., P 52 ungest. + gest., P 56, P 58 ungest. + gest., P 62 Doppelkarte ungest., etc. hoher Katalogwert (K m. 7 Alben)</b>                 | GA | <b>1.500,-</b> |
| 10711 | <b>Umfangreiche Spezialsammlung Ganzsachen Bund (16 Bände), doppelt geführt (ungebraucht/gebraucht) ab P1 bis ins Jahr 2002, mit allem, was es auf diesem Gebiet gibt (inklusive Luftpost-Faltbriefe, Plusbriefe, Funklotterie etc.), dabei viele gute Ganzsachen (z.B. P29 ungebraucht, P29A gebraucht, P58) sowie auch moderne Seltenheiten (z.B. WP1), sehr saubere Erhaltung (K2)</b> | GA | <b>2.500,-</b> |
| 10712 | Händlerlager Ganzsachen-ETB (Sonderblatt der SoPostkte) ca. 6.500 Stück numerisch und chronologisch sortiert und beschriftet in 4 großen Holztrögen, 100 - 300 St. je Sorte, Händlerverkaufspreis nach Philex 69.000.- € (4K) Philex 7/50   | GA | Gebot          |
| 10713 | 1968, bis 1973 Ganzsachen Spezialsammlung große Bauten und Heinemann 342 Belege meist gestempelt, dabei gebrauchte Auslands-Ganzsachen viele Privatganzsachen und Besonderheiten. (A1)  | GA | 150,-          |
| 10714 | 1972, bis 1993 6 Bändige Ganzsachen Spezialsammlung überwiegend gestempelt, dabei Privatganzsachen und Besonderheiten. Gesamt 2.265 Belege. (K1)  | GA | 400,-          |

### **BUNDESREPUBLIK - BESONDERHEITEN**

- |         |  |        |              |
|---------|--|--------|--------------|
| 10715   | ca. 1945/66, ergiebiger Posten mit ca. 170 Belegen KGV1 & QE britischer Feldpostämter in der Bundesrepublik, ansehen. (S)  | ☒      | 300,-        |
| 10716   | <b>BUNDESREPUBLIK MINISTERKARTEN: Bestand mit über 1.000 Ministerklappkarten (K)</b>   | ☒      | <b>600,-</b> |
| P 10717 | Korrigierte Bogenwertziffern Sammlung von 710 Eckrandstücken oben rechts mit Versandstellen Stempel Frankfurt und Weiden dabei bessere Varianten auch Dauerserien mit zahlreichen Dubletten. (A1) KBWZ | ◎      | 300,-        |
| P 10718 | Bogenzähler kleine Spezialsammlung ab 50er Jahre 100 Einheiten überwiegend postfrisch dabei Posthorn Heuss und einige modernere auch mit Versandstellen Stempel sowie auf Bedarfsbriefen. (A1) BgZ     | **/◎   | 100,-        |
| 10719   | Farbrand Streifen / Schneidmarkierungen Spezialsammlung von einigen 100 Einheiten postfrisch, sowie kleinere Stücke gestempelt und auf Briefen 3 Alben prall gefüllt. (A3) 425-1067                    | **/◎/☒ | 300,-        |
| 10720   | MINISTERKARTEN: 1971-1993, rund 1.400 Ministerkarten sowie diverse Kartonphilatelie, nach "Sauer" ca. 28.000,- (K1)  |        | 400,-        |
| 10721   | Jahresgaben des Bund deutscher Philatelisten über 200 Blätter aus dem Zeitraum 1979 bis 2006 seltenes Angebot. (K) JG BDPH   |        | 150,-        |
| 10722   | NUMISBLÄTTER: 1997-2004, Sammlung mit 27 verschiedenen Numisblättern, dabei auch einige gesuchte Ausgaben, hoher Nominalwert und Einstandspreis (A2)   | ☒      | 270,-        |

### **LITERATUR**

- |       |  |  |              |
|-------|--|--|--------------|
| 10723 | BAYERNS POSTWERTZEICHEN 1849-1920 von Johann Brunner, nummeriertes Exemplar (Nr.71) des ehemals in 300 Exemplaren aufgelegten Werkes über die bayerischen Briefmarken und Essays. Mit vielen Hintergrundinformationen und Farbtafeln ein gesuchtes antiquarisches Buch in sehr guter Erhaltung (Deckel winzigste Stockpünktchen) noch mit Orginalschuber.(S)   |  | 250,-        |
| 10724 | <b>1863 - 75, Amts - Blatt der Königl. Preußischen Telegraphen - Verwaltung, kpl. Serie von 13 Jahrgängen ab Einführung d. Amtsblattes am 1. April 63 bis zur letzten Nr. am 31.2.75 (siehe Verf. Nr. 55), insges. 2670 S., dazu Übersichten, Anlagen usw., u.a. auch der Int. Telegraphen - Vertrag v. 10./22.7.75 (139 S.), für den großen Telegramm - Sammler, durch die Vielzahl der Angaben unumgängliches Standardwerk, unseres Wissens in d. letzten Jahren auf Auktionen nicht angeboten, sehr selten (K - 13 Alben)</b> |  | <b>500,-</b> |
| 10725 | ZEITSCHRIFTEN/JOURNALE: 1890, Deutsche Briefmarkenzeitung, herausgegeben von Hans Brendicke, später von Hugo Krötzsch, Okt. 1890 (ab Jahrgang 1,1, Heft) bis 1913, gebunden (K)  |  | 300,-        |
| 10726 | Berliner Briefmarken - Zeitung, April 1905 (ab Jahrg. 1, 1. Heft) bis 1918, gebunden in 12 Bänden, danach bis 1931 unkpl. überwiegend lose Hefte, einige Jahre auch noch kpl., eine Vielzahl interess. Artikel, selten in dem Umfang angeboten. (K2)   |  | 300,-        |
| 10727 | PATKA FREDERIC J. WIEN, „K.(u.)K. - MARINEPOST 1798-1914“, Eine Studie über die k. (u.) k. Marinepost aus genannter Zeit, in Friedenszeiten, während der militärischen Operation und auf den Auslandsreisen. Orginalausgabe (871 Seiten), herausgegeben 1989 in bestem Zustand. (S)  |  | 150,-        |
| 10728 | 1946 - 1950 uriger Bestand von ca. 40 Auktionskatalogen und einigen Angebotslisten aus den 40er Jahren. Die Listen und Kataloge sind zum Teil bebildert und in gutem Zustand.(K1)  |  | 100,-        |

**ANSICHTSKARTEN**

10729	ANSICHTSKARTEN: ca. 1898 bis 1932 Lot von 35 alten Ansichtskarten, dabei Ereigniskarten, Privatganzsachen, 4 tolle Karneval/Volksfestkarten, etc. (T)	GA/☒	100,-
10730	1886/1920 (ca.), rund 300 Karten mit Schwerpunkt Ostdeutschland, dabei viele Litho-Karten, bessere Ansichten und auch Vorläuferkarten, bis auf wenige alle gebraucht. (K)	☒	200,-
10731	1897/1945 (wenige danach), einige hunder AK in 4 Alben, meist bis 1920 und gebraucht, dabei schöne Litho-AK, bessere Ansichten, Anlasskarten und Motive inkl. Kitsch-Karten, sortenreiche Mischung aus alter Sammlung. (K)	☒	200,-
10732	Fleißbildchen, Sammelbilder, Opaden etc schönes Lot um 1900. Posten aus amerikanischem Bestand. (S)		80,-
10733	1900/1920, interessantes Lot von 13 Ansichtskarten, dabei China, Cuba, Franz. Marocco, New South Wales, Argentinien etc. (T)	Ak	50,-
10734	1900/1937, kleines Lot von 18 Karten bzw. Ansichtskarten, dabei Deutsche Feldpost Türkei, Kolonien, Marine-Schiffpost, etc., interessante Motive darunter. (T)	Ak	100,-
<b>10735</b>	<b>ca. 290 AK aus Deutschland (meist Württemberg) mit vielen hochinteressanten Stücken, Litos Prägekarten, toller Posten fast nur ältere Karten ab 1900. (A)</b>	Ak	<b>1.000,-</b>
<b>10736</b>	<b>ca. 420 AK meist aus Deutschland mit Topographie und vielen interessanten Stücken, toller Posten fast nur ältere Karten ab 1900. (A)</b>	Ak	<b>500,-</b>
<b>10737</b>	<b>ca. 1000 AK meist Österreich viele Ortsansichten und interessante Motive ab atwa 1900, toller Posten sehr günstig angesetzt. (S)</b>	Ak	<b>700,-</b>
10738	ca. 1900, Obladen, Werbe- und Fleißbildchen, sehr schöne Motive, 3 Alben voll. Posten aus amerikanischem Bestand. (A3)		250,-
<b>10739</b>	<b>ca. 350 AK aus aller Welt mit vielen interessanten Stücken, dabei Ägypten, Spanien, Frankreich und auch Deutschland, toller Posten fast nur ältere Karten ab 1900. (S)</b>	Ak	<b>500,-</b>
<b>10740</b>	<b>ca. 400 AK aus aller Welt mit vielen interessanten Stücken, dabei viel Amerika, toller Posten fast nur ältere Karten ab 1900. (S)</b>	Ak	<b>500,-</b>
<b>10741</b>	<b>ca. 500 AK aus Europa (meist Deutschland) fast nur Topographie mit vielen interessanten Stücken, Litos, kleine Orte, toller Posten fast nur ältere Karten ab 1900. (S)</b>	Ak	<b>500,-</b>
10742	ca. 210 AK aus Deutschland und aller Welt mit vielen interessanten Stücken, dabei Lithos, Prägekarten, Motive etc. toller Posten fast nur ältere Karten ab 1900. (A3)	Ak	350,-
10743	ca. 150 AK aus Europa mit vielen interessanten Stücken, dabei Frankreich, Italien, Belgien und auch Deutschland, toller Posten fast nur ältere Karten ab 1900. (S)	Ak	100,-
10744	ca. 1200 AK Weltweit nach Ländern geordnet hier viel Europa ab etwa 1905, schöner Posten aus amerikanischem Bestand. (S)	Ak	250,-
10745	ca. 1200 AK USA nach Motiven geordnet hier viel Blumen, Tiere Cartoons, ab etwa 1905, schöner Posten aus amerikanischem Bestand. (S)	Ak	250,-
10746	ca. 1200 AK USA nach Motiven geordnet hier viel Kinder, Flaggen, Indianer etc ab etwa 1905, schöner Posten aus amerikanischem Bestand. (S)	Ak	250,-
10747	ca. 1200 AK USA nach Staaten geordnet hier viele Ortsansichten und auch seltene Motive ab etwa 1905, schöner Posten aus amerikanischem Bestand. (S)	Ak	250,-
10748	ca 1905, 130 Künstler-AK mit Motiven wie Frauen, Kinder, Tiere, Engel, Blumen etc. Posten aus amerikanischem Bestand (A)	Ak	300,-
10749	ca 1905 ca 100 Glückwunsch-AK mit Motiven wie Weinachten, Nikolaus, Glocken Engel Zwerge etc. Posten aus amerikanischem Bestand (A)	Ak	300,-
10750	ca 1905 ca 100 Glückwunsch-AK mit Motiven wie Katzen, Hunde, Schweine, Hühner etc. Posten aus amerikanischem Bestand (A)	Ak	250,-
10751	ca 1905, ca.140 Künstler-AK mit Motiven wie Frauen, Kinder, Engel, etc. sehr schöne Karten. Posten aus amerikanischem Bestand (A)	Ak	250,-
10752	ca 1905 über 100 Glückwunsch-AK mit Motiven wie Hufeisen, Ostern, Engel, Blumen etc. Posten aus amerikanischem Bestand (A)	Ak	100,-
<b>10753</b>	<b>ca, 100 AK „Halt gegen das Licht“ schöne Motive Weihnachten und Ansichten von Gebäuden, um 1910. Posten aus amerikanischem Bestand. (A)</b>	Ak	<b>600,-</b>
10754	ca 100 AK Weltweit mit Orts-Ansichten und Motiven wie Chinesen, Eisenbahn, Schallplatten-AK, Briefmarken, Tiere, etc. alles um ca 1910. Posten aus amerikanischem Bestand. (A)	Ak	400,-
10755	ca 120 AK Weltweit mit Orts-Ansichten und Motiven wie Engel, Fahrrad, Eisenbahn, Königsfamilie, Briefmarken, etc. alles ab ca 1910. Posten aus amerikanischem Bestand. (A)	Ak	200,-
10756	ca. 1200 AK USA nach Staaten geordnet ab etwa 1910, schöner Posten aus amerikanischem Bestand. (S)	Ak	250,-
10757	ca. 1200 AK USA nach Staaten geordnet ab etwa 1910, schöner Posten aus amerikanischem Bestand. (S)	Ak	250,-



10758	ca. 1200 AK USA nach Motiven geordnet mit Weihnachten, Nationalparks, Sport Industrie etc. ab etwa 1910, schöner Posten aus amerikanischem Bestand. (S)	Ak	250,-
10759	ca. 1200 AK USA Grußkarten geordnet nach Anlässen ab etwa 1910, schöner Posten aus amerikanischem Bestand. (S)	Ak	250,-
10760	ca. 1200 AK USA / Kalifornien nach Orten geordnet ab etwa 1910, schöner Posten aus amerikanischem Bestand. (S)	Ak	250,-
10761	ca. 1200 AK USA nach Staaten geordnet ab etwa 1910, schöner Posten aus amerikanischem Bestand. (S)	Ak	250,-
10762	ca. 1200 AK USA nach Motiven geordnet mit Tieren, Luftfahrt, Kunst, etc ab etwa 1910, schöner Posten aus amerikanischem Bestand. (S)	Ak	250,-
10763	ca. 1200 AK USA nach Motiven geordnet mit Paaren, Pferderennen, Züge, Bahnhöfe, etc ab etwa 1910, schöner Posten aus amerikanischem Bestand. (S)	Ak	250,-
10764	ca 700 AK meist Italien mit Orts-Ansichten und Motiven etc. alles ab ca 1910. Posten aus amerikanischem Bestand. (S)	Ak	200,-
10765	ca 600 AK Weltweit (viel USA) mit Orts-Ansichten und Motiven etc. alles um ca 1910. Posten aus amerikanischem Bestand. (S)	Ak	150,-
10766	ca 250 Glückwunsch-AK Weltweit sehr schöne Prägekarten zum Teil sehr kitschig, ab ca. 1910. Posten aus amerikanischem Bestand. (S)	Ak	150,-
10767	ca. 400 Künstlerkarten mit Motiven wie Frauen, Comic, Babys (Fotomontage), Karten etwa um 1910. Posten aus amerikanischem Bestand. (S)	Ak	450,-
10768	ca. 200 AK Judaika, meist Grußkarten zu Weihnachten und Neujahr interessanter Posten, Karten ungebraucht, ab 1910. Posten aus amerikanischem Bestand. (S)	Ak	400,-
10769	ca 300 Glückwunsch-AK Weltweit mit ansprechenden Motiven, alles um ca 1910. Posten aus amerikanischem Bestand. (S)	Ak	150,-
<b>10770</b>	<b>ca 300 AK Weltweit mit „Halt gegen das Licht“ Lederkarten, Präge- und Materialkarten etc. alles ab ca 1910. Posten aus amerikanischem Bestand. (S)</b>	Ak	<b>600,-</b>
10771	ca 120 AK Weltweit mit Orts-Ansichten und Motiven wie Patriotika, Indianer, Chinesen, Schauspieler, Vergnügungsparks etc. alles um ca 1910. Posten aus amerikanischem Bestand. (A)	Ak	300,-
<b>10772</b>	<b>ca. 700 AK aus Europa viel Deutschland, toller Posten fast nur Topographie mit Lihos Prägekarten etc überwiegend ältere Karten ab 1910. (K)</b>	Ak	<b>500,-</b>
10773	Flugzeuge, Luftschiffe, Dampfer, ca 75 Ansichtskarten mit seltenen Motiven ab ca 1910. Posten aus amerikanischem Bestand (A)	Ak	400,-
10774	ca. 400 AK aus aller Welt mit vielen interessanten Stücken, dabei auch Deutschland, toller Posten fast nur ältere Karten ab 1910. aus amerikanischem Bestand (S)	Ak	200,-
10775	ca. 2000 AK USA viele Ortsansichten und diverse Motive, schöner Posten ab ca. 1920. Posten aus amerikanischem Bestand. (K)	Ak	400,-
10776	ca. 60 AK „Puppenstube der Königin von England“ mit Abbildungen von verschiedenen Gegenständen aus dem Puppenhaus, einige mehrfach, Karten ungebraucht, etwa 1920. Posten aus amerikanischem Bestand. (S)	Ak	150,-
10777	ca 500 AK Weltweit (modernere Ware) mit Orts-Ansichten und Motiven etc. Posten aus amerikanischem Bestand. (S)	Ak	50,-
10778	1901/1950, ca. 100 Ansichtskarten meist aus den 30er Jahren mit Propaganda, Flugzeugmotiven, Wintersport etc., ein schönes Lot mit günstigem Startpreis. (S)	Ak	100,-

### VIGNETTEN

10779	1900/1990 (ca.), Posten von ca. 3220 meist deutschen (mit kleinem Teile Europa und Übersee) Vignetten („Cinderellas“, „Revenues“) u.ä., dabei Verschlussmarken von Konsulaten und Behörden, Eisenbahn- und Steuermarken (viel Bayern und Sachsen), auch Erinnerungsmarken, usw., dazu ein Steckbuch mit ca. 640 modernen, meist Ausstellungsvignetten, alles in enormer Vielfalt in Heften, Steckalben und Tüten, genaue Besichtigung wird empfohlen (K)	☒	300,-
-------	--	---	-------

### GELDSCHNEI/NOTGELD - GELDERSATZ-MARKEN/-SCHEINE

10780	1903/1923, über 200 Scheine, dabei 60 Reichsbanknoten, 22 Reichsbahn und Länderscheine sowie 132 Notgeldscheine (mit interessanten Stücken), schöner Querschnitt durch die deutsche Geldgeschichte. (A)		120,-
<b>10781</b>	<b>1920 (ca.), NORDDEUTSCHE LLOYD CHECKs, drei verschiedene ungebrauchte Checks zu 50 Dollar, 100 Dollar u. 200 Dollar + ein Ausschnitt, auf Kartonunterlage mit Nummernzähler, als Devisenchecks, sehr selten angeboten!</b>		<b>600,-</b>
10782	100 M Reichsbanknote vom 3. Februar 1908, 100 Stück überwiegend kassenfrisch, grüne Siegel Kontrollnummer 7stellig, Rosenberg Nr. 34. (T) 34	*	50,-
10783	1000 M Reichsbanknote vom 21. April 1910, 60 Stück (Kontrollnummer 6 stellig) überwiegend Kassenfrisch, 3 Päckchen mit Original-Bandarole, Rosenberg Nr. 46 a. (T)	*	200,-

10784	1000 M Reichsbanknote vom 21. April 1910, 100 Stück überwiegend Kassenfrisch, dabei 3 Päckchen mit Original-Bandarole, Rosenberg Nr. 46 b. (T)	*	50,-
10785	1914/1921, Ostpreußen, Pommern und Posen Notgeld E-Buch mit 358 meist kassenfrischen Scheinen, mit Kleingeld und Seienscheinen, viele bessere.		250,-
10786	1917/1922, Notgeldscheine 500 Stück im E-Buch, meist in kassenfrischer Erhaltung, mit Serienscheinen und interessanten Einzelstücken. (A)		140,-
10787	1918/1923, Notgeld Norddeutschland, E-Buch mit 355 meist kassenfrischen Scheinen von Nordschleswig, Schleswig-Holstein und Hamburg, dabei viele Serien-Scheine, Infla und auch Goldgeld. (A)		150,-
10788	50 M Reichsbanknote vom 24. Juni 1919, 100 Stück überwiegend Kassenfrisch, dabei 1 Päckchen mit Original-Bandarole, Rosenberg Nr. 62 c. (T)	*	180,-
10789	50 M Reichsbanknote vom 24. Juni 1919, 200 Stück Kassenfrisch, 2 Päckchen mit Original-Bandarole, Rosenberg Nr. 62 a. (T)	*	200,-
10790	100 M Reichsbanknote vom 1. November 1920, 100 Stück kassenfrisch, 2 Päckchen mit Original-Bandarole, Rosenberg Nr. 67 a. (T)	*	120,-
10791	1920/1922, 1040 kassenfrische Notgeld - Serienscheine in kompletten Serien im alten Notgeldalbum. (A)		280,-
10792	1920/1922, 500 kassenfrische Notgeld - Serienscheine in kompletten Serien, einige wenige Österreich dabei, im uralten Notgeldalbum. (A)		130,-
<b>10793</b>	<b>1920/1922, über 5600 deutsche Notgeld - Serienscheine teils in kompletten Serien, Scheine mit Fotoecken auf selbstgestalteten Blättern, alphabetisch geordnet, viele kassenfrische Ausgaben dabei. (K)</b>		<b>1.400,-</b>
<b>10794</b>	<b>1920/1922, über 1900 deutsche Notgeld - Serienscheine in kompletten Serien, Scheine mit Falzen auf selbstgestalteten Blättern, alphabetisch geordnet. (K)</b>		<b>500,-</b>
10795	Wertgutscheine für Verbrauchermärkte zu 1, 5, 10, 20 und 50 DM, aus Bad Sulza und Apolda sowie Weimarer Land, 10 Sätze in meist guter Erhaltung. (S)		100,-
<b>MÜNZEN</b>			
<b>10796</b>	<b>BUNDESREPUBLIK: Sammlernachlass über weite Strecken komplett mit zahlreichen PP (eingeschweißt), ohne die ersten Jahre, Nominale über Ausruf (K)</b>		<b>1.400,-</b>
10797	5 DM Original Sack der „Deutschen Bundesbank“ mit GESCHREDDERTEN 5 Markstücken, fast nicht mehr zu bekommen. (S)		Gebot
10798	Numis- und Banknotenbriefe, etwa 200 Belege in 7 Alben, mit Münzen und Geldscheinen aus aller Welt immer mit passender Marke, schöne Sammlung mit hohem Anschaffungspreis. (K)	✉	250,-
10799	Münzen - Posten mit 370,- DM Nominal diversen Sondermünzen Portugal Israel Finnland Mexico etc. weiter 500 Gramm Degussa Silberbarren und weitere Silber und Kleinmünzen. (K)		250,-
10800	5 DM Silberadler Sammlung 72 verschiedene (ohne 58 J) meist Umlauferhaltung mit einigen besseren Erhaltungen. (GT)		250,-
10801	2 DM Max Plank Sammlung 58 verschiedene im Münzalbum, überwiegend gute Erhaltung. (A)		100,-
10802	2 DM Max Plank Sammlung 58 Stück, in Umlauferhaltung. (GT)		100,-
<b>10803</b>	<b>BUNDESREPUBLIK: Sammlernachlass über weite Strecken kpl. ohne die Anfangsausgaben, viele PP (eingeschweißt), DM- und EURO-Sets, 1 Goldmünze, usw., Ausruf = Nominale in Euro (K)</b>		<b>950,-</b>
10804	3 Original Säcke der „Deutschen Bundesbank“ mit GESCHREDDERTEN 5 und 2 Markstücken, vielleicht auch andere Sorten genauer Inhalt nicht bekannt, fast nicht mehr zu bekommen. (S)		Gebot
<b>P 10805</b>	<b>ab ca. 1100, herrlicher Münznachlaß in 80 mit Filz ausgelegten Schubern, Schwerpunkt deutsche Gebiete, zunächst sortiert nach Städtenamen und Herrschaftsgebieten, danach Altdeutsche Staaten, Deutsches Reich bis Bundesrepublik, ein numismatisches Spiegelbild der deutschen Geschichte in sehr ausführlicher und sehr gehaltvoller Form, dazu fast alle europäischen Länder (insbesondere Österreich/Ungarn), Amerika, Asien, Afrika, mit interessanten Beständen vertreten, Goldmünzen aus verschiedenen Epochen und Ländern die alleine schon einen erheblichen Wert ausmachen, sowie div. Medaillen, Notgeldmünzen, usw. usw., ein nicht alltägliches Objekt, das unbedingt besichtigt werden sollte - Liste mit grober Inhaltsangabe pro Schuber kann angefordert werden - (3K)</b>		<b>8.000,-</b>
<b>10806</b>	<b>DEUTSCHLAND/ÖSTERREICH: nicht alltäglicher, gehaltvoller Münz-Nachlass ab etwa dem Jahre 1456 (einige auch davor) über Altdeutsche Staaten, Deutsches Reich bis Bundesrepublik, sowie Österr./Ungarn bis 2. Republik, dabei auch einige Goldmünzen, die Bundesrepublik dürfte komplett sein, alle guten ersten Ausgaben, wie German. Museum, etc. sind vorhanden, ebenso Österreich, weiterhin Münzen einiger anderer Länder, ehemalige DM-Umlaufmünzen von 1 Pfg bis 5 Mark, kleine Partie Geldscheine, usw., bitte ansehen! (K)</b>		<b>5.000,-</b>
<b>10807</b>	<b>Kleiner Nachlass mit Münzen und Briefmarken, dabei viele 5 und 10 Mark Bund (Nominale über 400.-€), zwei Goldmünzen (DR 20 RM und Österr.), reichhaltig Grossbritannien und Rußland, dazu etwa 15 Briefmarkenalben mit durchschnittlichem Material, ansehen! (K)</b>		<b>600,-</b>



**CAPTAIN R. A. BINNS,**

**Messrs. KATZ BROS. Ltd.,**



**SINGAPORE,**

**Straits Settlements.**





## BESICHTIGUNG – VIEWING

Montag - Freitag	12. - 16. März 2007	8.30 - 18.00 Uhr
<b>Samstag</b>	<b>17. März 2007</b>	<b>8.30 - 16.00 Uhr</b>
Montag - Freitag	19. - 23. November 2007	8.30 - 18.00 Uhr
<b>Samstag</b>	<b>24. März 2007</b>	<b>8.30 - 16.00 Uhr</b>
Montag	26. März 2007	8.30 - 18.00 Uhr
Dienstag - Donnerstag	27. - 29. März 2007	7.30 - Auktionsende

## INHALTSVERZEICHNIS – INDEX

### ÜBERSEE - OVERSEAS

Abu Dhabi - Chile 2 - 241, 8000 - 8118  
China 242 - 348, 8119 - 8147  
Cilicien - Hedschas 349 - 518, 8148 - 8182, 8794  
Holy-Land 519 - 590, 8183 - 8184  
Hongkong 595 - 638, 8187 - 8196  
Indien - Irak 639 - 707, 8197 - 8206  
Iran - Jamaika 708 - 803, 8207 - 8226  
Japan 804 - 1014, 8227 - 8242  
Jemen - Mexico 1015 - 1318, 8243 - 8309  
Mocambique - Puerto Rico 1319 - 1564, 8310 - 8348  
Qatar - Tasmanien 1565 - 1778, 8349 - 8384  
Thailand 1779 - 1837, 8385 - 8401  
Timor - V.A.E 1839 - 1909, 8402 - 8413  
USA 1910 - 2035, 8414 - 8455  
Vereinte Nationen 2036 - 2041, 8456 - 8471  
Victoria - Zululand 2042 - 2083, 8472 - 8478  
Alle Welt - Britische Kolonien 7422 - 7424, 8479 - 8666

### EUROPA - EUROPE

Albanien - Estland 2100 - 2297, 8746 - 8810  
Finnland 2298 - 2332, 8811 - 8817  
Frankreich 2333 - 2541, 8818 - 8850  
Georgien - Griechenland 2542 - 2610, 8851 - 8862  
Großbritannien 2611 - 2733, 8863 - 8898  
Ionische Inseln - Island 2734 - 2763, 8899 - 8905  
Italien 2764 - 3027, 8906 - 8929  
Jugoslawien - Norwegen 3028 - 3226, 8930 - 9030  
Österreich 3227 - 3474, 9031 - 9139  
Polen - Russland 3476 - 3710, 9142 - 9217  
San Marino - Schweiz 3711 - 3903, 9218 - 9308  
Serbien - Sowjetunion 3904 - 3927, 9309 - 9319

Spanien - Tschechoslowakei 3928 - 4029, 9320 - 9349  
Türkei 4030 - 4140, 9350 - 9379  
Ukraine - Zypern 4141 - 4213, 9380 - 9443

### DEUTSCHLAND - GERMANY

Thematische Philatelie 4220 - 4479, 8672 - 8745  
Baden - Thurn & Taxis 4480 - 4823, 9908 - 9973  
Württemberg - NDP 4824 - 5010, 9974 - 9995  
Deutsches Reich 5011 - 5569, 9996 - 10195  
Flugpost/Zepplinpost 5570 - 5887, 10196 - 10216  
Katastrophenpost 5888 - 5908  
Schiffspost 5909 - 5919, 10217 - 10223  
Deutsche Auslandsp. - Kolonien 5920 - 6112, 10224 - 10274  
Besetzung I. WK - Danzig, Saar 6113 - 6222, 10275 - 10305  
Besetzung II. WK - KZ-Post, Zensur 6240 - 6436, 10306 - 10349  
Deutschland nach 1945 6437 - 6489, 10350 - 10384  
SBZ - DDR 6490 - 6758, 10400 - 10489  
Berlin 6759 - 6994, 10506 - 10562  
Französische Zone - Bizone 6995 - 7136, 10563 - 10599  
Bundesrepublik 7137 - 7396, 10600 - 10722  
Ansichtskarten 7397, 10729 - 10778

### SAMMLUNGEN UND POSTEN

Liquidation 7401 - 7879  
Übersee A - Z 8000 - 8745  
Europa A - Z 8746 - 9557  
Europa CEPT 9456 - 9467  
Nachlässe 9600 - 9655  
Nachtrag bei Interesse anfordern  
Deutschland 9800 - 10722  
Münzen 7398 - 7400, 10796 - 10807

## AUKTIONSHAUS CHRISTOPH GÄRTNER GmbH & Co. KG

Steinbeisstr. 6+8 74321 Bietigheim-Bissingen/Germany Tel. +49-(0)7142-789400  
Fax. +49-(0)7142-789410 info@auktionen-gaertner.de www.auktionen-gaertner.de